MONDIALI RAI.

LA STAMPA

ANNO 132. N. 160. SABATO 13 GIUGNO 1998

L. 1.500 (*)/ L. 2.500 CON SPECCHIO. (AL SABATO ABBINAMENTO OBBLIGATORIO TRANNE CHE IN PIEMONTE, LIGURIA E VALLE D'AOSTA).

REDAZIONE, AMMINISTRAZIONE, TIPOGRAFIA: 10126 TORINO, V. MARENCO 32, TEL. 011/6568111. TX. 221121. FAX 011/655306; ROMA: V. BARBERINI 50, TEL. 06/47661. FAX 06/486039; 06/484592; MILANO: P.ZZA CAVOUR 2, TEL. 02/780571. FAX 02/780049. ABBONAMENTI: 10121 TORINO, V. ROMA 80, TEL. 011/5623634/035. FAX 011/5627958. ITALIA 6 NUMERI (C.C. POST. 7104) CONSEGNA DEC. POSTA ANNO L. 309.000; ESTERO L. 677.000. ARRETRATI L. 3.000. USA: LA STAMPA (USPS [illegible]) PUBLISHED DAILY IN TURIN ITALY, $ USA 600 YEARLY. PERIODICALS POSTAGE PAID AT L.I.C. NEW YORK AND ADDRESS MAILING OFFICES. SEND ADDRESS CHANGES TO LA STAMPA C/O SPEEDIMPEX USA INCORPORATION - 3502 48TH AVENUE - L.I.C. NY 11101 - 2421. www.lastampa.it

(*) PREZZI «TANDEM»: L. 1.800, E A RICHIESTA ANCHE «IL MATTINO DELL'ALTO ADIGE»; L. 1.700, E ANCHE «IL CORRIERE». A RICHIESTA CON MARKET A L. 2.500. ESTERO: AUSTRALIA $ A. 4.00; ARGENTINA Pesos 4; AUSTRIA SC. 26; BELGIO FB. 75; BRASILE Brl 4,20; CANADA $ C. 3; CIPRO Cyp. 1.10; CZ-KCS 56; DANIMARCA KR. 15; EGITTO E.P. 8; FINLANDIA FMK 10; FRANCIA FR. 12; GERMANIA D.M. 3.50; GRECIA DR. 450; INGHILTERRA P. 1.30; LUSSEMBURGO FL. 75; MALTA Cents 50; MESSICO NS 10; NORVEGIA KR. 15; OLANDA FL. 4; PORTOGALLO Cont. Esc. 350; SPAGNA Pts. 250; CANARIE Pts. 300; SUD AFRICA RD. 9,95; SVEZIA SKR. 15; SVIZZERA FRS. 2.80; CANTON TICINO FRS. 2.50; UNGHERIA HUF 250; USA $ 2.50. SPED. IN A. P. 45% ART. 2 COMMA 20/B LEGGE 662/96 - TO

CONCESSIONARIA PUBBLICITA': PUBLIKOMPASS SPA: 20123 MILANO, VIA CARDUCCI 29, TEL. 02/24424.611, FAX 02/24424.490, 10126 TORINO, C. M. D'AZEGLIO 60, TEL. 011/6665211. FAX 011/6665300. TARIFFE: MODULO MM 45X30; FESTIVI, POSIZIONE O DATA RIGORE TARIFFA IN PARENTESI. OCCASIONALI L. 1.500.000 (1.800.000), COMMLI L. 1.400.000 (1.680.000), SABATO L. 1.600.000, RIC. PERS., IL VENERDI', L. 1.250.000 (1.500.000), VENERDI' + SABATO L. 1.700.000, VENERDI' + DOMENICA L. 1.550.000; FINANZIARI E LEGALI L. 1.300.000 (1.560.000), NECROLOGI L. 18.000 LA PAROLA (FAMIGLIA 12.500); ANNIVERSARI E RINGRAZIAMENTI L. 15.000. PIU' IVA. IL GIORNALE SI RISERVA DI RIFIUTARE QUALSIASI INSERZIONE

Si prega di non disturbare.

RAI RADIO TELEVISIONE ITALIANA Di tutto, di più.

E' recessione, bufera sulle Borse

Il tramonto del Giappone

RISCHIO DI UNA NUOVA AUTARCHIA

Si scrisse su questo giornale qualche mese fa che la grande crisi asiatica, e, in particolare, la grande crisi giapponese, era come un'ombra sul futuro del capitalismo. In pochissimo tempo, l'ombra è diventata un nuvolone tempestoso e le prime gocce stanno cadendo, con effetti raggelanti, sull'economia globale. Un calcolo sommario induce a credere che, se la tendenza alla contrazione del prodotto interno lordo giapponese dovesse continuare al ritmo attuale, la recessione nipponica, con i suoi effetti diretti e indiretti, potrebbe provocare il dimezzamento del tasso di crescita mondiale.

Le conseguenze sarebbero risentite soprattutto in Asia, dove risulterebbero catastrofiche, ma non mancherebbero di influenzare le economie europee che già soffrono di qualche avvisaglia negativa. A rendere il quadro più fosco, bisogna aggiungere il crollo dei prezzi delle materie prime, che certamente aiuta il contenimento dell'inflazione in Europa e in America ma priva i Paesi produttori - in prevalenza poveri - di gran parte del loro potere d'acquisto.

Che cosa ha condotto il Giappone, fino all'inizio di questo decennio vero e proprio campione dell'economia mondiale a un risultato così umiliante? Una debolezza congenita nel momento delle grandi decisioni, un'incertezza di fondo sulle strategie monetarie e industriali, derivanti da miopia politica e alimentate dalla corruzione. Anche ora, a poco più di un mese dalle elezioni politiche, è ben poco probabile che l'ennesimo «pacchetto» di misure di rilancio, preparato dal governo, abbia grandi possibilità di essere realizzato.

Mario Deaglio

CONTINUA A PAG. 12 TERZA COLONNA

MILANO. E' crisi nera in Giappone. Nei primi tre mesi dell'anno il Pil è calato dell'1,3%. Non succedeva dal 1974, l'anno della crisi petrolifera, il più duro del dopoguerra quando il Pil giapponese scese dello 0,5%. Ma più fosca ancora è la proiezione annuale: a fine '98, a questi ritmi, il calo del prodotto interno lordo sarà del 5,3%: disastro. Segnali? La domanda interna scesa dell'1%, l'indice Nikkei di Borsa, che dieci anni fa sfiorava quota 40 mila punti, ormai sempre più vicino a 15 mila. A trarre vantaggio da questa situazione è soprattutto il dollaro, tornato bene rifugio, che ieri ha schiacciato lo yen, trattato a oltre quota 144.

Nessun dubbio ormai: la crisi asiatica, partita un anno fa come un ciclone in Malaysia, Corea, Indonesia, Hong Kong, ha colpito dove nessuno osava immaginare e qualcuno temeva: nella seconda potenza economica, pedina delicatissima nello scacchiere economico e finanziario mondiale. E le Borse tremano. **Bartone, di Robilant e Zeni** A PAG. 14

Rinviato il varo dell'Agenzia per il Sud, protestano i sindacati

Imposte, proroga al 19 giugno

Ai poveri sussidio di mezzo milione al mese

BRUNETTA CRITICO

«Così si illude solo la gente»

«Al governo manca una visione strategica del problema Stato sociale», dice il professor Renato Brunetta (foto). «Non si può agire a pezzi e bocconi, tanto per mettere una toppa qua e là. Così si illude solo la povera gente». **Petruno** A PAG. 3

L'IRA DEL PREMIER

«D'Alema smetta di criticare»

ROMA. I titoli dell'«Unità», negativi contro il governo, hanno fatto perdere la pazienza a Romano Prodi (nella foto). Ma il vero problema è il timore del premier che D'Alema e Rifondazione si riavvicinino. **Minzolini** A PAG. 2

ROMA. I «veri» poveri, tanto più se anziani o con figli a carico, potranno contare fino a tutto il Duemila su un sussidio massimo di 500 mila lire al mese, a seconda del loro reddito. Cioè, ad esempio, su 500 mila lire se non hanno nulla, su 300 mila lire se hanno un'entrata di 200 mila lire, su 150 mila lire nel caso di un reddito di 350 mila. Il Consiglio dei ministri ha approvato ieri un decreto legislativo che introduce, in via sperimentale di qui al 2000 solo nelle aree più disagiate, il «sussidio di povertà» tecnicamente definito «reddito minimo di inserimento» e destinato ad essere «una misura di contrasto di povertà ed esclusione sociale».

Intanto è stato prorogato all'ultimo momento dal Consiglio dei ministri il termine per autotassarsi - per il «modello Unico», il 750, 760 e 760 bis - senza maggiorazione, da lunedì 15 a venerdì 19. Di troppo poco, sostengono alcune delle associazioni che avevano protestato. Anche l'Inps ha spostato al 19 le scadenze connesse. Questa volta, tuttavia, il versamento di giugno è un test essenziale per il governo. La riforma fiscale del ministro Visco va alla verifica con il primo versamento dell'Irap. E' una riforma che semplifica le imposte, ma ogni innovazione fiscale è complicata da capire, anche se semplifica. E, soprattutto, un'imposta nuova dà incertezza sul gettito. Non è escluso che l'Irap, dopo tutte le polemiche, si riveli più leggera dei tributi che ha sostituito. Al Tesoro e alle Finanze stanno incrociando le dita. L'eventuale risposta di emergenza consisterebbe nell'aumentare la percentuale dell'acconto d'autunno. Intanto l'atteso e annunciato varo dell'Agenzia per il Sud non c'è stato. Duri i commenti dei sindacati, che parlano di presa in giro, ma Prodi pensa che si debba ancora parlare per mettere d'accordo chi vuole un'agenzia «leggera» e chi la preferisce «pesante», come Bertinotti, e ricucire le smagliature nella stessa maggioranza. Cosa che si farà in vista del nuovo vertice sulla questione, convocato per mercoledì prossimo. **Fossi, Ippolito e Lepri** ALLE PAGINE 3 E 15

OGGI GRATIS CON LA STAMPA

Chiedete «In tivù» guida ai programmi

Torna oggi «In tivù», il supplemento-guida ai programmi per i lettori de La Stampa. In questo quarto numero, oltre a tutti i palinsesti televisivi (compresi quelli satellitari e delle emittenti locali) e le trasmissioni radio, «In tivù» offrirà rubriche dedicate agli spot, ai video e alle telenovele, ai volti noti del piccolo schermo e alle novità tecnologiche. Nel paginone del supplemento gratuito, i cani e la tv: dopo Rex e Felix, arriva un nuovo protagonista.

Previsto anche il fermo di polizia degli imputati in libertà per decorrenza dei termini

Giustizia, scatta il piano anti-fughe

Flick: «Possibilità di custodia in carcere dopo l'appello»

Scalfaro non si ricandida

«Ecco l'uovo di Colombo: un presidente eletto dal popolo ma con i poteri attuali»

di **Renato Rizzo** A PAGINA 2

Il G8 blocca i voli su Belgrado

Misure militari se Milosevic non cederà
Il leader serbo mina il confine albanese

di **Ingrid Badurina e Fabio Galvano** A PAGINA 7

Assalto alla villa di Guerlain

Parigi, i banditi rapinano oro e gioielli
Il re dei profumi ferito da un proiettile

di **Antonella Amapane e Enrico Molinari** A PAGINA 11

IL LEGALE DI ANDREOTTI

«E' contro la Costituzione»

L'avvocato Franco Coppi (foto) uno dei più noti penalisti italiani, boccia la proposta Flick-Napolitano. Il suo giudizio è netto: «E' contro la Costituzione: si viola il principio di non colpevolezza». **Bianconi** A PAG. 5

ROMA. Un disegno di legge e una circolare del ministro della Giustizia per impedire altri «casi» Gelli e Cuntrera. Le nuove norme approvate ieri dal Consiglio dei ministri dovranno passare al vaglio del Parlamento, mentre le direttive di Flick sono già operative. Si tratta di disposizioni per un «allerta informativo» che dovrebbe evitare «scoordinamenti e disfunzioni» alla base delle fughe; le forze di polizia e la magistratura inquirente dovranno essere informate prima o in tempo reale su chi e perché, tra i detenuti più pericolosi, sta per essere scarcerato. Il disegno di legge, invece, stabilisce di fatto la presunzione del pericolo di fuga dopo una condanna di appello che confermi quella di primo grado, e dunque l'automatico arresto dell'imputato o un'altra misura restrittiva. Secondo la nuova norma, con una condanna d'appello da cinque anni di carcere in su si potrà andare in galera. A PAG. 5

La Francia all'esordio batte il Sud Africa 3-0

Baggio con Del Piero Il dilemma di Maldini

La gioia dei francesi dopo il primo gol di Dugarry NELLO SPORT

LA PAURA DI OSARE

PARIGI

DAL giorno, lontanissimo, in cui come a tutti i bambini gli chiedevano se volesse più bene al papà o alla mamma, Cesare Maldini non si confrontava con un interrogativo più pericoloso di scegliere se far giocare, contro il Camerun, Baggio o Del Piero. Dopo una vita a scansare trappole e decisioni forti, a 66 anni gliene è piovuta tra i piedi una che basterebbe a catturare un orso.

Marco Ansaldo

CONTINUA A PAG. 27 SECONDA COLONNA

In Catalogna, i ragazzi esclusi anche dagli incontri di boxe

Corrida vietata ai minori

LE TESTATE LEADER PER LA TUA TRANQUILLITA' FISCALE
il fisco
impresa
RASSEGNA TRIBUTARIA
CODICE TRIBUTARIO MARINO
ETI S.p.A. Viale Mazzini, 25 00195 ROMA
PER INFORMAZIONI: TEL. 06/3217774 3217538 - FAX: 06/3217808

PROVIAMO a immaginare che cosa succederebbe in Italia se la Lombardia decidesse di scrivere sulle pizze napoletane «nuoce gravemente alla salute»: ebbene, qualcosa di simile sta accadendo in Spagna. La frase, sottile emblema di tutti i proibizionismi, è stata idealmente scritta dalla Catalogna, regione autonoma e fiera, sul mito nazionale spagnolo, la corrida. Che presto, sul territorio catalano, sarà vietata ai minori di 14 anni, insieme alla boxe. La legge entrerà in vigore a luglio o settembre, e prevede multe salate per chi non la osserva; va da sé che la cosa suscita l'entusiasmo degli animalisti e l'indignazione degli allevatori.

Ma la posta in gioco è più alta: la corrida, con la sua tragicità che a molti, come Hemingway, parve sublime («la morte ha comperato un biglietto e sta in tribuna», scrisse) e ad altri disgustosa, è un simbolo universale della Spagna, che dilaga in Sud America e arriva fino in Francia. Ha portato, dopo il successo di *Fiesta*, torme di americani nella Penisola iberica, ha dato fama e gloria internazionale a «matador» come Dominguin o Antonio Ordonez; risale al XIII secolo, anche se nella sua forma attuale è stata codificata a metà '800; e dalla guerra civile è stata un'apoteosi della hispanidad, compensando gli anni del franchismo.

L'interdetto della Catalogna autonomista sembrerebbe ragionevole: anche i film violenti sono vietati ai ragazzini. In realtà, pare di assistere a una guerra «nazionale», catalani contro castigliani, dove il sorridente usbergo del politicamente corretto è affilato come la spada del «matador». E in ogni caso, sempre meglio che una farsa, come da noi: che non leggeremo mai «nuoce gravemente alla salute» sulle pizze napoletane, ma rischiamo di trovarcelo scritto sulle bottiglie di vino.

Mario Baudino

Ancora dubbi sulla data dell'incidente, gli ecologisti accusano Madrid: «Allarme dato in ritardo»

La nube radioattiva è arrivata dalla Spagna

Sprigionata da una fonderia, ma la causa resta un giallo

OGGI

di Guido Ceronetti

A mano a mano si fa sempre
{più squallida
e deserta la casa. Un freddo tè
{sul tavolo.
E non vi sono più fiori nei vasi
{di cristallo.
Vi si incontrano angeli sempre
{più «tolidi,
incrostati di muffa e bava,
angeli claudicanti e molto
{grigi.
In salotto una vecchia ed un
{vecchio
sempre più soli parlano
{di Parigi.

Angelo Maria Ripellino
Poesie
(Einaudi 1990)

ROMA. Si è conclusa ieri pomeriggio la caccia alla nube radioattiva che agli inizi di giugno aveva fatto riscontrare una quantità di Cesio 137 superiore al normale nei cieli di Francia e Italia. Intorno alle sei di sera il Csn - Consiglio per la sicurezza nucleare spagnolo - ha ammesso che la fuga radioattiva partiva dalla fonderia Acerinox di Algeciras, nel Sud della Spagna. Una fuga avvenuta nel sistema di filtri del forno numero uno ed è stata comunicata al Csn il 9 giugno. Si conclude così il giallo che per dieci giorni ha tenuto in stato di allarme gli esperti di tutt'Europa. Ma non tutto è chiaro: a cominciare dalla data in cui sarebbe avvenuta la fuga. Sicuramente prima del 9 giugno se la prima rilevazione di un tasso di radioattività di poco superiore alla media in Francia, Svizzera, Italia e Germania risale al mese scorso. E non si concludono, anzi aumentano, le polemiche. **Arabito** A PAG. 13

CORRADO AUGIAS
IL VIAGGIATORE ALATO

Vita breve e ribelle di Amedeo Modigliani
http://www.mondadori.com/libri
MONDADORI

Dalla Cina: «Sono stanco, troppo lungo un settennato. Difenderò sempre le scadenze normali»

Riforme, Scalfaro trova l'«uovo di Colombo»

«Il presidente scelto dal popolo ma con i poteri attuali»

SHANGHAI
DAL NOSTRO INVIATO

«Scende il vespero», dice il Capo dello Stato. Anche per lui: manca meno di un anno al termine del mandato e Scalfaro dice di guardare alla sua sera presidenziale con dichiarato sollievo.

E' così duro, Presidente, stare al Quirinale? «Sì: è decisamente ed oggettivamente pesante». Parole tra l'amaro e il soddisfatto che, subito dopo, Scalfaro sembra, però, mettere in un angolo. Chiuso lo sfogo e dimenticati certi atteggiamenti da quasi-ex, si infila nei sussulti della politica di oggi disegnando anche scenari per quella di domani. Le risse tra partiti? Semplici «schermaglie»; le voci di possibili crisi di governo? Nessuno pensi che il Quirinale scioglierà le Camere perché «la democrazia ha bisogno del rispetto delle scadenze»; il disaccordo sul presidenzialismo? Secondo Scalfaro per risolverlo c'è «un uovo di Colombo» scodellato ai tempi di Craxi, riscoperto oggi dal Quirinale e gradito persino a Cossiga: un Presidente eletto dal popolo, ma con poteri analoghi ad oggi. Con la poco trascurabile appendice di una eventuale proroga per l'uomo del Colle.

Ora, comunque, è proprio alle ombre della sua sera politica che il Presidente si richiama. Che fatica, questo lavoro. Per riassumerla bisognerebbe coniare una nuova preghiera: «Dacci oggi il nostro momento duro quotidiano». Non sarà, magari, una tragedia», ma se si vogliono seguire bene «gli impegni all'estero e quelli interni, mantenere contatti, il peso è grande e, ad un certo punto, non dispiace che scenda il vespero».

Quanto grava su questa stanchezza il fallimento delle riforme? Scalfaro spezza la risposta in due. E parte dall'ostinata volontà di non certificare il totale sfascio della Bicamerale. Quindi si addentra in una valutazione personale: le sconfitte non piacciono a nessuno, ma «nella mia lunga esistenza ho sempre pensato che uno deve mettercela tutta». L'avvertimento è una sorta di professione di laicità politica e modo per offrire la propria disponibilità all'ascolto.

La politica è in fibrillazione: i sindacati che manifestano contro il governo, la maggioranza che rischia di sfaldarsi sulla questione-Nato, il crollo della Bicamerale che si riverbera sul governo. Il Presidente, per analizzare la situazione - e sollevare un baluardo -, parte da una norma costituzionale che potrebbe fungere da catalizzatore dei dissidi: quel semestre bianco nel quale il Capo dello Stato deve, per legge, rinunciare alla prerogativa di sciogliere le Camere. Siamo a ridosso di questo periodo delicato e il partito della crisi potrebbe lasciarsi prendere dalla «voglia di accelerare» e rinforzare le proprie spallate all'esecutivo. Il messaggio è forte e chiaro: «Io ho sempre sostenuto che la democrazia ha bisogno di un grande rispetto per le scadenze. Per questo ho difeso ad oltranza il Parlamento ogni volta che mi è sembrato giusto farlo». E allora, «se le cose si muovono normalmente» l'unico traguardo possibile sono «le scadenze naturali». Non si impressiona, Scalfaro, del fermento dei partiti: «Schermaglie più che atti di guerra» anche se non si può dimenticare che «la politica non ha nulla di stabile e definitivo: è l'imponderabilità dell'oggi». E, magari, è anche la possibilità di guardare a ieri. Domandiamo: Presidente, D'Alema sostiene che, tra le riforme approvabili con l'articolo 138, c'è quella riguardante il presidenzialismo. Se il Parlamento la prendesse in esame e la discussione non fosse breve, ecco che scatterebbe un'altra volta l'ipotesi di una proroga del suo mandato.

Scalfaro non replica alla seconda parte della domanda. Per rispondere alla prima parte da lontano: «Si discute di riprendere una tesi uscita ai tempi in cui era premier Craxi: cioè un Presidente che abbia le stesse competenze di oggi, ma sia eletto direttamente dal popolo». Ricorda che su questo argomento ci fu un disegno di legge di Amato, quindi accenna al fatto che ne ha parlato anche Cossiga. «Potrebbe essere l'uovo di Colombo»: il progetto-proposta del Quirinale è servito chiavi in mano, nome compreso.

Renato Rizzo

DA CRAXI A COSSIGA

E' la vecchia proposta del «traghettatore»

ROMA. Il presidente Scalfaro, proponendo la sola elezione diretta del Capo dello Stato, precisa che la paternità della proposta è di Craxi, al tempo in cui era premier, mentre a Giuliano Amato dà il merito della prima proposta di legge in questa direzione. «Non ricordo se Craxi lanciò questa sua proposta da premier - afferma Ugo Intini - ma certo Scalfaro ha ragione: a quel tempo era nel governo, come ministro dell'Interno». Per Gennaro Acquaviva, a lungo capo della segreteria psi, «Craxi non ha tirato fuori questa idea quand'era a Palazzo Chigi, perché gli avrebbe attirato l'ira della dc. Ne ha parlato dopo, ad un convegno psi a Rimini. La elezione popolare era inserita in un pacchetto di riforme, che comprendeva: l'introduzione della sfiducia costruttiva, l'istituzione del voto palese in Parlamento e la correzione del bicameralismo perfetto. Cominciò a parlare di elezione diretta perché vedevamo la crisi e pensava che un Capo dello Stato eletto direttamente dal popolo potesse essere il garante della transizione».

Da Craxi a Cossiga: oggi l'Udr comunica in una nota che ha in corso di presentazione al Senato un disegno di legge costituzionale destinato alla elezione diretta del Presidente senza modifica dei poteri, seguendo le linee di un analogo progetto presentato da Cossiga nel gennaio 1997. [r. i.]

Il no del Polo

Berlusconi e Fini «Manca il clima»

ROMA. «No, grazie». Alla proposta di Scalfaro il Polo risponde negativamente anche se con diverse sfumature. Da Trieste, dove si trovano insieme in vista del voto amministrativo, Berlusconi e Fini bocciano l'uno senza appello il suggerimento di Scalfaro, l'altro aggiungendo un riconoscimento alla «conversione» di un politico tradizionalmente contrario alle soluzioni non parlamentariste. Così, il leader di Forza Italia parla di una «trovata estemporanea ed improvvisata. Non c'è il clima necessario per affrontare con serenità anche solo singole riforme per questa legislatura». Mentre il presidente di An, pur condividendo che ciò «non è tale da riaprire la Bicamerale» annota che «è importante che anche Scalfaro dia ormai per scontata l'elezione diretta».

Analoghi i dubbi degli altri leader del Polo. Per Casini, la proposta di Scalfaro «non è una soluzione perché all'elezione diretta devono corrispondere poteri maggiori di quelli che il Presidente ha adesso. Dare a un Presidente con i poteri attuali la legittimazione di un suffragio universale rischia di produrre uno squilibrio istituzionale». E per Rocco Buttiglione si tratterebbe di «un compromesso, anche sbagliato: permetterà a Fini e a D'Alema di dire entrambi "ho vinto", ma non risolverà i problemi degli italiani. Che senso ha un Presidente con competenze uguali a quello attuale, ma eletto dal popolo? Vivrebbe nella perenne tentazione di andare al di là [illegible] suoi poteri». [illegible]

Più positiva la reazione sotto l'Ulivo. D'Alema conferma di essere favorevole all'elezione diretta del Capo dello Stato: «Non so se possa essere definita l'uovo di Colombo, bisogna sentire cosa ne pensa Berlusconi. Personalmente ritengo che comunque sarebbe un passo in avanti». A chi gli ricordava che la proposta è stata fatta a suo tempo da Craxi, risponde: «I tempi cambiano e quando cambiano i tempi anche il senso delle proposte muta». Un plauso a Scalfaro giunge da Pietro Folena, responsabile dei Ds per i problemi della giustizia: «Parole molto sensate. Spero che l'Ulivo nei prossimi giorni presenti una proposta di legge che vada nella direzione auspicata da Scalfaro». E «con l'uovo di Colombo, individuato da Scalfaro si otterrebbe un'ottima frittata» dice Diego Masi, del Patto Segni. «Con i poteri dell'attuale Costituzione, un Presidente eletto direttamente sarebbe un vero Presidente. Non certo di garanzia». Invece la vicepresidente del Senato Ersilia Salvato (Rifondazione) non è d'accordo: «Sulle riforme bisogna stare attenti a fare altre frittate. Non mi ha mai convinto e continua a non convincermi la soluzione presidenzialista adottata in Bicamerale: si rischia un conflitto di poteri continuo con il governo». [r. i.]

Il presidente Scalfaro e la figlia Marianna visitano a Xian i famosi guerrieri di terracotta: questo è considerato uno dei più importanti ritrovamenti archeologici del secolo

RETROSCENA

LO SFOGO DI ROMANO

Al Consiglio dei ministri ha urlato a Bersani «Ditemi voi come devo governare il Paese Ma ditemelo»

E Prodi perse la pazienza per le critiche dell'Unità

Veltroni ammette «Forse aveva qualche ragione per essere nero La vera polemica è con Confindustria non col sindacato»

CHI lo conosce bene tra i ministri, non aveva mai visto Romano Prodi entrare nella sala del governo con il volto così scuro. E a farne le spese, poveretto, è stato il titolare dell'Industria Pierluigi Bersani, preso a simbolo di tutti i diessini (dato che il Professore considera il capo-delegazione della Quercia al governo, cioè il vicepresidente Walter Veltroni, uomo *suo*).

Pretesto per la scenata: il numero dell'«Unità» di ieri. Se, infatti, una volta il quotidiano fondato da Antonio Gramsci faceva arrabbiare Massimo D'Alema, di questi tempi in più di un'occasione ha fatto perdere la pazienza al capo del governo dell'Ulivo. La scena è stata di quelle che potrebbero a buon diritto essere inserite in una commedia. Prodi ha sbarrato gli occhi dietro le spesse lenti e, marcando l'accento emiliano come gli capita ogni volta che esce dai gangheri, ha agitato davanti a Bersani una copia del giornale. Subito dopo ha intonato una filippica di quelle da ricordare. «Bella roba! Pensavo che fosse uno scherzo - ha esordito -. Il vostro giornale si apre con un titolo a cinque colonne: "*Sud, il governo delude tutti*". Poi, per chi non avesse capito, c'è quel fondo di Nicola Rossi, quello che piace a D'Alema, con un altro titolo sull'operato del governo che la dice lunga: "*Si sperimenta per non fare*". E per gli amanti del pettegolezzo c'è anche il corsivo in seconda pagina. Sempre sulla stessa linea...».

A quel punto il volto del capo del governo si è fatto ancora più rosso. E il ministro del Bottegone si è beccato la stoccata finale a nome degli altri ministri della Quercia, di D'Alema, dell'«Unità» e di tutti i militanti del partito. Inutile dirlo perché è sottinteso, l'unico a cui non erano rivolti gli strali del Professore era il fido Veltroni: «Se è questo quello che volete - ha detto il Capo del governo alzando la voce - gestitelo voi questo Paese. Dovete dirmi esattamente cosa volete. Ditemelo!... Altrimenti io non ci sto!».

L'incidente ha reso nervosa l'intera riunione. E' saltata l'ipotesi di varare l'agenzia per il Sud che era stata data per sicura. E, colmo dei colmi, il presidente del Consiglio, che avrebbe voluto prendersi un po' di tempo, ha dovuto convocare la prossima riunione del governo per lunedì prossimo, dato che il giorno tradizionale dei Consigli dei ministri, cioè il venerdì, almeno per la prossima settimana è occupato dalla direzione dei diessini. Dell'atmosfera tesa ha fatto le spese come al solito una che non c'entrava niente, Rosy Bindi, che per aver detto una parola di troppo su altri argomenti è stata seppellita da una valanga di rimproveri.

L'unico che ha cercato di gettare acqua sulla polemica - naturalmente, com'è suo costume, in privato - è stato Veltroni. Il vice di Prodi ha detto al ministro pidiessino, Angela Finocchiaro, che «Romano aveva qualche ragione di essere nero. Quello che è stato scritto è una cavolata perché la vera polemica non è con il sindacato, ma con la Confindustria».

In realtà Prodi ha usato l'«Unità» solo come alibi. Il punto vero è che al capo del governo non piace affatto questo riavvicinamento tra D'Alema e Bertinotti, specie su temi delicati come l'occupazione e il Mezzogiorno. Per due anni il Professore è riuscito a tenere a bada il segretario dei diessini usando il leader di Rifondazione. Inutile dire, quindi, che le manovre a sinistra di queste settimane gli garbano poco. Tantomeno gli piacciono i discorsi che il segretario della Quercia va facendo in giro. Non apprezza che D'Alema definisca il suo «un governo dei tecnici». Non gli vanno giù quelle critiche velate che sottolineano l'assenza di «una svolta riformatrice» nell'azione del suo gabinetto. E, ancora, qualcuno gli ha riferito che D'Alema fa risalire anche al governo l'insuccesso elettorale del suo partito: «Ci sta logorando - avrebbe detto - a poco a poco».

L'«Unità» di ieri ha fatto traboccare il vaso. Il Professore ha voluto lanciare un segnale all'alleato. Ora, probabilmente, la scenata verrà dimenticata. In un modo o nell'altro Palazzo Chigi e Botteghe Oscure arriveranno a un'intesa sugli interventi per l'occupazione e sull'agenzia per il Sud. Dopo i risultati elettorali non certo esaltanti di queste settimane, e dopo che Berlusconi ha fatto saltare la bicamerale, i due galli dell'Ulivo hanno tutto l'interesse a ritrovare un «modus vivendi».

Sotto la cenere, però, rimarrà qualche incomprensione o il rammarico di D'Alema per non essere stato aiutato in certi momenti. Ad esempio, tra le tante ipotesi che si erano fatte nelle scorse settimane per salvare le riforme c'era anche quella di un rimpasto di governo: era noto che lo volesse qualche esponente della maggioranza, meno noto è che serviva pure a recuperare un rapporto civile con l'opposizione.

L'idea è venuta in mente al segretario del Ppi, Marini, che conoscendo l'avversione di Berlusconi nei confronti del ministro della Giustizia Giovanni Maria Flick, aveva suggerito di cambiare tre-quattro ministri e di affidare in questo valzer di poltrone il dicastero della Giustizia ad un esponente del Ppi. Un segnale al Cavaliere che, al di là di quello che teorizza in giro, continua a pensare solo alla giustizia. D'Alema non aveva detto di no, ma l'operazione, com'è noto, è stata bloccata da un veto rigido di Prodi. Almeno questo raccontano uomini della maggioranza e dell'opposizione.

Vero o falso che sia l'aneddoto, un dato è certo: in questi mesi, al di là delle parole, il capo del governo non ha mosso nulla per aiutare il presidente della bicamerale. Ha vissuto solo - e sicuramente continuerà a farlo in futuro - nel sospetto.

Augusto Minzolini

Rimane la frattura dopo l'accoglimento dei deputati di Forza Italia nel gruppo europopolare

Kohl telefona al premier, ma non lo convince

Il presidente del Consiglio sta pensando ad un «Ulivo europeo»

ROMA. La telefonata arriva di primo mattino. Sono passate da poco le 8,30 e Prodi, di ritorno da Bologna, è in macchina tra Ciampino e Palazzo Chigi dove alle 10 è in programma il Consiglio dei ministri. «Guten morgen, lieber Romano...». C'è Kohl dall'altra parte del telefono che augura buon giorno al «caro Romano» e cerca di smussare le asprezze della rottura tra il capo del governo italiano e il Ppe dopo lo sbarco di Berlusconi nel Grande Centro europeo. Una telefonata «affettuosa», racconta il portavoce di Palazzo Chigi. Ma «affettuosa» non vuol dire anche costruttiva. Tanto che l'assenza di Prodi alla cena dei leader popolari di domani sera a Cardiff è confermata.

Prodi parteciperà al vertice europeo che comincia lunedì mattina, ma al «prologo» dei massimi esponenti del Ppe non ci sarà. «Il problema è di sostanza», dicono gli eurodeputati del Ppi che a Bruxelles hanno combattuto contro l'arrivo degli azzurri. Non solo. Lamentano anche una certa «doppiezza» dei tedeschi e degli spagnoli che, a parole, mostrano di comprendere la situazione italiana e promettono grande tatto, ma poi, nei fatti, «vanno avanti come treni».

Pierantonio Graziani, uno degli otto vicepresidenti del Ppe, ricorda un episodio esemplare. «Lo spagnolo Galeote e il tedesco Poettering volevano votare su un'adesione di gruppo e non, come era nei patti, sull'adesione personale dei deputati di Forza Italia. A Galeote ho detto: non credo che il capo del tuo partito, Aznar, sia un magliaro, perché con Marini ha preso degli impegni precisi. E a Poettering, che faceva finta di non capire, ho detto: non vorrei che fosse vera quella etichetta di testoni che, a torto, viene affibbiata ai tedeschi».

La vera questione, insomma, non è tanto l'allargamento del gruppo del Ppe a Forza Italia - che segue, del resto, l'ingresso dei conservatori inglesi - quanto l'atteggiamento dei tedeschi e degli spagnoli nei confronti delle componenti moderate e conservatrici entrate in quello che era, in origine, il partito transnazionale democratico cristiano. «Il Ppe è diventato un contenitore», dice Gerardo Bianco, presidente del Ppi. E se questo contenitore si riempie sempre più di forze di destra, la miscela dei partiti rischia di precipitare.

Tra le dichiarazioni del presidente del Ppe, Wilfried Martens, quella che ha preoccupato di più Prodi è: «Mai più opposizione da destra». Per Martens vuol dire bloccare nell'europarlamento la nascita di una coalizione come quella che Forza Italia, neogollisti francesi e Fianna Fail irlandese stavano organizzando. Ma per i popolari italiani e per Prodi significa non porre più «confini a destra» al Ppe. E' sulla linea futura del Partito popolare europeo che si è ormai spostato lo scontro. E l'atteggiamento duro scelto da Romano Prodi fa parte delle grandi manovre che precedono la battaglia. Che si accenderà di nuovo quando Martens sottoporrà - come ha promesso - agli organi dirigenti del Ppe la questione dell'allargamento dei vertici europei anche ai leader dei partiti non al governo, come è il caso di Berlusconi.

Il prossimo vertice è in programma per dicembre a Vienna. Ma prima di allora ci saranno state le elezioni in Germania e tutti gli equilibri interni potrebbero cambiare. Ma se così non fosse, qualcuno già ipotizza che l'addio di Prodi al Ppe potrebbe diventare definitivo e che si moltiplicherebbero gli sforzi per far nascere quell'«Ulivo europeo» che, ora, è ancora un'ipotesi di scuola.

Silvio Berlusconi sembra augurarselo. «Tutta questa vicenda ha messo in evidenza come non si possano giocare due parti nella stessa commedia», ha detto il leader di Forza Italia. «Non si può stare con un piede da una parte e con un piede dall'altra: con i moderati in Europa e con la sinistra comunista in Italia. Una persona corretta dovrebbe scegliere: o di qua o di là».

Enrico Singer

LA STAMPA
Quotidiano fondato nel 1867
DIRETTORE RESPONSABILE
Carlo Rossella
CONDIRETTORE
Luigi La Spina
VICEDIRETTORI
Vittorio Sabadin, Paolo Passarini, Dario Cresto-Dina
REDATTORE CAPO ROMA Ugo Magri
REDATTORI CAPO CENTRALI Franco Tropea, Roberto Bellato
REDATTORE CAPO MILANO Chiara Beria di Argentine
ART DIRECTOR Cynthia Sgarallino
EDITRICE LA STAMPA SPA
PRESIDENTE
Giovanni Agnelli
VICEPRESIDENTI
Vittorio Caissotti di Chiusano, Umberto Cuttica
AMMINISTRATORE DELEGATO E DIRETTORE GENERALE
Paolo Paloschi
AMMINISTRATORI
Luca Cordero di Montezemolo, Giovanni Giovannini
Francesco Paolo Mattioli, Alberto Nicolello
STABILIMENTO TIPOGRAFICO
La Stampa, via Marenco 32, 10126 Torino, tel. [illegible] 6568111
STAMPA IN FACSIMILE
La Stampa, via Giordano Bruno 84, Torino
Nuova SAME spa, via della Giustizia 11, Milano
Selle srl, via Carlo Pesenti 130, Roma
L'Unione Sarda spa, viale Elmas, Cagliari
STS spa Quinta Strada 35, Catania
Nord Eclair, 15-21 Rue du Caire, Roubaix (Fr)
CONCESSIONARIA PUBBLICITA' PUBLIKOMPASS Spa
Direzione: MILANO, 20125 via G. Carducci 29, tel. 02 24424.611, fax 02 24424.490. TORINO 10126 corso M. d'Azeglio 60, tel. 011 6665.211, fax 011 6665.300. BOLOGNA, via Amendola 13, tel. 051 [illegible]. CAGLIARI, via Ravenna 24, tel. 070 305250. CATANIA, corso Sicilia 37/43, 095 7306311. FIRENZE, via Don Minzoni 46, tel. 055 561192, 573668. GENOVA, via C.R. Ceccardi 1/14, tel. 010 540184, 532560. NAPOLI, via Caracciolo 15, tel. 081 7205111. ROMA, via Quattro Fontane 15, tel. 06 [illegible].
SERVIZIO ABBONAMENTI
Abbonamento annuale 6 giorni: 308.000 (Lire 1000 alla copia)
Per sottoscrivere l'abbonamento è sufficiente inoltrare la richiesta tramite Fax al numero 011 [illegible]; tramite Posta indirizzando a: La Stampa, via Roma 80, 10121 Torino; per telefono: 011 [illegible]; indicando: Cognome, Nome, Indirizzo, Cap, telefono.
Forme di pagamento: conto corrente postale 7104; bonifico bancario sul conto n. 12901 dell'Istituto Bancario S. Paolo di Torino; Carta di Credito telefonando al n. verde 167-[illegible]; direttamente presso gli sportelli del Salone La Stampa, via Roma 80, Torino.
PER INFORMAZIONI: Ufficio abbonamenti tel. 011 [illegible], fax 011 [illegible]
Internet: www.lastampa.it E-mail: [illegible]@lastampa.it

©1997 Editrice La Stampa S.p.A. Reg. Trib. di Torino n. [illegible]

Certificato n. 3371 del 10/12/1997
La tiratura di venerdì 12 Giugno 1998 è stata di [illegible] copie

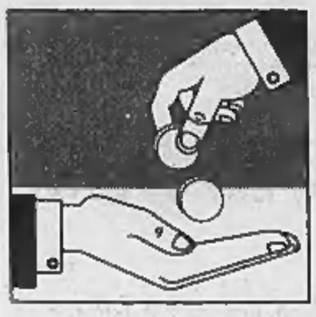

Deciso ieri dal Consiglio dei Ministri. Saranno i Comuni a mettere a punto le liste

Sussidio ai poveri: mezzo milione al mese

Decreto sperimentale fino al 2000 per 20 mila persone

ROMA. I «veri» poveri, tanto più se anziani o con figli a carico, potranno contare fino a tutto il 2000 su un sussidio massimo di 500 mila lire al mese, a seconda del loro reddito. Cioè, ad esempio, su 500 mila lire se non hanno nulla, su 300 mila lire se hanno un'entrata di 200 mila lire, su 150 mila lire nel caso di un reddito di 350 mila. Il Consiglio dei ministri ha approvato ieri un decreto legislativo che introduce, in via sperimentale di qui al 2000 solo nelle aree più disagiate, il «sussidio di povertà» tecnicamente definito «reddito minimo di inserimento» e destinato ad essere «una misura di contrasto della povertà e dell'esclusione sociale attraverso il sostegno delle condizioni economiche e sociali delle persone esposte al rischio della marginalità sociale». La spesa per lo Stato sarà complessivamente di 284 miliardi (28 miliardi nel '98, 113 nel '99, 143 nel 2000) per l'erogazione di assegni mensili fino a 500 mila lire nel primo anno, 510 mila nel secondo, 520 mila nel terzo.

Le risorse saranno sufficienti? «Lo si dovrà verificare sul campo - replica Livia Turco, ministro della Solidarietà sociale - ma non è detto che non possano essere aumentate». Quante persone beneficeranno del sussidio? «E' difficile fare stime - risponde - bisognerà vedere i centri che verranno scelti. L'importante è che si tratti di famiglie realmente povere, soprattutto quelle con figli a carico».

Dove il sussidio verrà erogato con priorità? «Le zone saranno individuate entro un mese - precisa il ministro - insieme alla Conferenza Stato-Regioni-Città. Non vogliamo che siano interessate solo le grandi città, ma anche i centri medi e piccoli, in specie quelli del Mezzogiorno dove si concentra il 70% della povertà del Paese. Quale l'obiettivo di fondo? «Importantissimo», secondo Turco: individuare nuove povertà non tutelate dalla legge e dal Welfare. E, mentre ufficiosamente si ipotizzano dai 12 mila ai 20 mila beneficiari, c'è già chi solleva il problema della scarsità dell'intervento. «Pur essendo un primo significativo passo verso il reddito di cittadinanza - osserva il verde Paolo Cento - il decreto non è ancora sufficiente a far entrare l'Italia in Europa, dato che nella maggior parte dei Paesi comunitari ci sono forme ben più sostanziose di integrazione di reddito. Nei prossimi anni la sperimentazione va estesa a tutto il territorio nazionale, portando il sostegno di reddito da 500 mila lire ad un milione».

MODALITA'. Saranno i Comuni a definire le modalità di presentazione della domanda da parte degli interessati prevedendo un termine non superiore a 60 giorni per la risposta, stabilire i criteri di controllo della sussistenza dei requisiti, procedere all'accertamento dell'attuazione. Il Comune provvederà anche perché il servizio sociale inoltri d'ufficio la domanda, qualora ci fossero soggetti incapaci o impossibilitati a farlo. Entro 90 giorni dall'emanazione del decreto saranno individuati i Comuni dove si farà la sperimentazione sulla base dei livelli di povertà e delle condizioni economiche, demografiche e sociali.

BENEFICIARI. I destinari del sussidio dovranno essere privi di reddito o con redditi non superiori a 500 mila lire al mese per una persona che vive da sola; non dovranno possedere patrimonio mobiliare (titoli di Stato, azioni, obbligazioni, fondi comuni di investimento, depositi bancari) od immobiliare, fatta eccezione per l'abitazione principale fino a un certo livello che sarà definito.

AUTOCERTIFICAZIONE. I beneficiari dovranno autocertificare la propria condizione economica sulla base degli indicatori fissati dal decreto, gli stessi del «sanitometro» e del «riccometro». La domanda potrà essere inoltrata dai «soggetti che, alla data di entrata in vigore del decreto, siano legalmente residenti da almeno 12 mesi o, se cittadini di Stati non appartenenti all'Unione Europea, o apolidi, da almeno 3 anni in uno dei Comuni scelti per la sperimentazione. Chi mente incorrerà nelle sanzioni penali e dovrà restituire le somme indebitamente percepite. Per le domande non accolte si potrà fare ricorso entro 30 giorni.

ALTRE MISURE. Il Comune dovrà elaborare «programmi di integrazione sociale personalizzati». Per i minori, esenziale l'assolvimento dell'obbligo scolastico e successivamente la formazione professionale.

Gian Carlo Fossi

Brunetta scettico

«Il problema è globale non si può agire a pezzi»

Allora, professor Renato Brunetta cosa ne pensa dell'ultimo provvedimento del governo, che ieri ha varato il sussidio di povertà?

«In Italia, è cosa nota a tutti, si spende poco di assistenza e troppo per le pensioni. E quindi siano benevenute tutte le misure atte a riequilibrare questa situazione. Ma purtroppo devo dire che in questo modo si fa male anche questo poco di assistenza».

Ma perché non ritiene positiva questa misura? Pur con tutti i suoi limiti della fase di sperimentazione è sempre un primo passo nella direzione di un riequilibrio dello Stato sociale che anche per lei è necessario.

«Certo, ma al governo manca una visione davvero strategica del problema. Quando si è parlato, polemizzato per mesi di riforma del Welfare State, il governo si era impegnato a ripensare globalmente tutti gli istituti inerenti: la tutela della famiglia come gli ammortizzatori sociali, l'indennità di disoccupazione come i sussidi agli handicappati eccetera eccetera. E' un sistema a vasi comunicanti, quello dello Stato sociale, che va affrontato globalmente. Non si può agire a pezzi e bocconi, tanto per mettere una toppa qua e là. Perché in realtà va a finire che non serve a niente e illude solo la povera gente».

Resta il fatto che, alla fine, farà entrare un po' di soldi nelle tasche dei più bisognosi: e questo non è di per sé positivo?

«Guardiamo ai fatti. Si tratta di un provvedimento sperimentale, a termine, con poche lire a disposizione e che verrà applicato, a quanto si sa, in poche zone, specialmente al Sud. E' un Welfare straccione, che sa tanto di assistenzialismo cronico, come quello dei lavori socialmente utili».

Perché non crede che finirà davvero per sanare nei limiti del fattibile le situazioni più miserevoli?

«Io ho una grande paura che, per come lo vedo congegnato, questo provvedimento non selezioni davvero come si vorrebbe a favore dei più bisognosi. Elargisce pochi soldi ma non dà servizi sociali a chi ne avrebbe davvero bisogno. E temo fortemente che si verifichi un assalto alla diligenza da parte dei soliti furbi: chessò, la moglie separata del farmacista, ufficialmente nullatenente, o i soliti lavoratori agricoli stagionali, quelli delle finte assunzioni e dei 51 giorni di contributi auto-versati che si beccano le integrazioni non dovute. E nelle campagne, poi, lavorano solo gli extracomunitari. Davvero, temo solo un gran pasticcio: molto fumo e ben poco arrosto».

E allora che cosa avrebbe dovuto fare il governo di Prodi?

«L'ho detto: bisogna affrontare il problema della riforma dell'assistenza in maniera davvero strategica, investendo tutti gli istituti. Non con provvedimenti tampone come questo. Così si aggiunge soltanto, anche se poco e male, e non si toglie nulla, non si razionalizza quel moloch dello Stato previdenziale all'italiana».

Non crede di essere troppo severo? In fondo il governo spenderà poche centinaia di miliardi per un paio d'anni in via sperimentale. E se poi il provvedimento non dovesse funzionare, avrà tutto il tempo per modificarlo e migliorarlo...

«E chi lo dice che il governo avrà poi la forza di ritirare il sussidio di povertà anche se si dimostrasse, come io penso, che il provvedimento non funziona? Anzi, il rischio è che dopo i primi due anni venga rinnovato e allargato, generalizzato, diventando un'altra forma di assistenzialismo a beneficio del Sud».

Ecco, di nuovo le accuse di assistenzialismo per il sostegno al Sud che, oggettivamente, ha più poveri e disoccupati che il resto d'Italia: non è una visione distorta?

«Sarei ben lieto di sbagliarmi. Ma io vedo solo una bassa operazione clientelare per dispensare un po' di soldi attraverso i sindaci, in località che saranno scelte dal governo. E dove sta in tutto ciò la capacità innovativa vantata dal governo?». **[p. pat.]**

FISCO

LE SCADENZE DI GIUGNO

E sarà possibile anche «ravvedersi» per i mancati versamenti di tributi

COSI' L'ASSEGNO DI POVERTA'

SOGLIA DI POVERTA'
Per una persona che vive sola è fissata in 500 mila lire mensili per il '98, 510 mila per il '99 e 520 mila per il 2000

CHI PUO' ASPIRARE AL SUSSIDIO
Coloro che hanno un reddito inferiore alla soglia di povertà e che avranno questi requisiti: residenti (almeno da un anno) in uno dei Comuni interessati (tre anni per gli stranieri), in età lavorativa, non occupati

CHI NON E' ISCRITTO AL COLLOCAMENTO
Il requisito dell'iscrizione al collocamento non è richiesto a chi è impegnato in attività di istruzione scolastica o di formazione, a chi cura figli con meno di 3 anni o handicappati gravi, a chi è impegnato in attività di recupero terapeutico

IMPORTO SUSSIDIO
L'ammontare dell'integrazione al reddito è pari alla differenza tra la soglia di povertà e il reddito mensile percepito dal nucleo familiare. Il reddito è calcolato in base ad una scala di equivalenza che tiene conto del numero dei componenti del nucleo e della presenza di figli minori, portatori di handicap.

PRIORITA' DI INTERVENTO
L'integrazione è destinata prioritariamente alle persone con figli a carico, a chi ha più di 65 anni, ai soggetti in situazione di «grave marginalità sociale»

ESCLUSIONI
E escluso chi possiede beni patrimoniali mobiliari (sotto forma di titoli vari) ed immobiliari (ad eccezione dell'abitazione che non deve superare un certo valore)

SPERIMENTAZIONE
La sperimentazione non può essere superiore a due anni e termina, comunque, il 31 dicembre 2000

COMUNI INTERESSATI
Saranno individuati entro 30 giorni dalla data di pubblicazione del decreto

RISORSE
La Finanziaria ha stanziato 284 miliardi in tre anni (28 per il '98, 113 per il '99, 143 per il 2000). Il costo della sperimentazione grava per una quota non inferiore al 90% sul Fondo per le politiche sociali e fino al 10% sui Comuni interessati

Slitta di quattro giorni il termine per il pagamento delle tasse

ROMA C'E' tempo fino a venerdì 19 per autotassarsi senza maggiorazione. Il termine che scadeva lunedì 15 - per il «modello Unico», il 750, 760 e 760 bis - è stato prorogato all'ultimo momento dal Consiglio dei ministri. Di troppo poco, sostengono alcune delle associazioni che avevano protestato. E' una vecchia storia, vista innumeri volte, in cui si sommano i ritardi burocratici, l'ingorgo di lavoro tra i commercialisti e il calcolo di molte piccole imprese di pagare solo all'ultimo momento. Solo alla vigilia, sempre, i governi hanno concesso la proroga, per non rallentare i pagamenti di chi è già in grado di versare. Anche l'Inps ha spostato al 19 le scadenze connesse.

Questa volta, tuttavia, il versamento di giugno è un test essenziale per il governo. La riforma fiscale del ministro Vincenzo Visco va alla verifica con il primo versamento dell'Irap. E' una riforma che semplifica le imposte, ma ogni innovazione fiscale è complicata da capire, anche se semplifica. E, soprattutto, un'imposta nuova dà incertezza sul gettito. Non è escluso che l'Irap, dopo tutte le polemiche, si riveli più leggera, nella media almeno, dei tributi che ha sostituito. Al Tesoro (un poco più pessimista) e alle Finanze stanno incrociando le dita. L'eventuale risposta di emergenza consisterebbe nell'aumentare la percentuale dell'acconto d'autunno.

Un'altra novità di ieri - non una misura, solo un'interpretazione - è che la procedura del «ravvedimento operoso» sia applicata non solo alle imposte sui redditi, ma a tutte le altre imposte e tasse: Irap, Eurotassa, Invim, bollo, registro, canone tv, e così via. In sostanza, chi entro un anno dalla scadenza pega spontaneamente un tributo non pagato può cavarsela con una frazione (da 1/8 a 1/6) della sanzione minima. Parte in contemporanea anche la «definizione agevolata»: chi, invece di fare ricorso, paga entro due mesi quanto richiesto per un'irregolarità scoperta, ha uno sconto del 75% sulla sanzione.

E' stato proprio l'affollarsi di novità, tutte insieme, ad affaticare ancor più un'amministrazione vecchia e inefficiente. Il «modello Unico» è più breve e semplice del «740», ma le istruzioni per compilarlo sono scritte nella solita lingua astrusa e formalizzata, lontana dalle concrete incertezze che il contribuente può avere. «La riforma dell'amministrazione è l'impegno prioritario a cui il ministero sta lavorando - ha detto Visco ieri alla Camera - e le prime significative misure potranno prendere corpo entro quest'anno» (è in corso una consulenza del Fondo monetario internazionale).

Caso esemplare del disordine burocratico, secondo il ministro stesso, sono le «cartelle pazze»: accertamenti grossolanamente errati spediti a persone che dovevano pagare cifre diverse o, in molti casi, non avevano commesso alcuna irregolarità. Qui però Visco esclude una proroga, perché secondo lui il termine stabilito del 20 luglio è sufficiente a smaltire tutte le pratiche. In Sicilia, dove le cartelle sbagliate riguardano contribuenti esentati dalle imposte a causa del terremoto del '90, già 9000 dei 28.000 casi sarebbero risolti e gli altri dovrebbero esserlo entro il 20 luglio.

Un altro punto di disordine che preoccupa il ministro è il ritardo con cui vengono elaborati i dati del gettito fiscale, specie in un'epoca in cui i conti pubblici sono sempre sotto l'occhio dei mercati finanziari. Mentre tutto il lavoro della riforma è stato svolto, causa carenze varie, da un ristrettissimo numero di esperti guidati dai consiglieri economici di Visco. A questo vuole ovviare un altro provvedimento approvato ieri dal Consiglio dei ministri, un decreto delegato che in pratica istituisce al ministero delle Finanze un ufficio studi. Sarà una sezione del Secit, il ben noto servizio centrale degli ispettori tributari (erroneamente noti come «007 del fisco»).

La proroga al 19 vale per privati e imprese e per i versamenti unificati all'Inps modello F24. I commercialisti, prevedibilmente, sono delusi: 4 giorni non bastano, sono solo «una piccola boccata di ossigeno». Se la scommessa Irap invece funzionerà, il governo potrà permettersi di studiare una futura riduzione del carico fiscale. Ieri, il commissario europeo Mario Monti ha lodato «l'indirizzo manifestato da Visco di dare priorità alla riduzione per le imprese, rispetto alle persone fisiche». Ma la priorità è messa in forse dal risorgere in Parlamento, negli ultimi giorni, di ipotesi di sgravi fiscali mirati a risolvere conflitti politici o sociali, dalla scuola privata all'equo canone. **[s. l.]**

Qui sopra l'economista Renato Brunetta A centro pagina il ministro della Finanza Vincenzo Visco

QUOTE LATTE

Scoppia la lite Bindi-Pinto

ROMA. Per Rosy Bindi quello di ieri è stato un Consiglio dei ministri particolarmente vivace. Ha battibeccato con alcuni dei suoi «colleghi» e poi con lo stesso Prodi. Sotto i suoi «artigli» è finito per primo Michele Pinto, ministro per le Risorse agricole, del ppi come lei. Oggetto del contendere: il provvedimento sulle quote latte che trasferiva alcune competenze della Sanità alle Politiche agricole. «Non mi sembra opportuno - ha attaccato la Bindi - quel tipo di controlli spetta a me». Pinto ha reagito alzando la voce: «Lei fa sempre così, difende le sue competenze anche quando sono illogiche». Alla fine l'ha spuntata la Bindi. Che poco dopo ha dovuto fronteggiare le critiche del ministro dell'Economia, Carlo Azeglio Ciampi. Il decreto che recepirà la sentenza della Consulta sul caso Di Bella contiene spese di cui il Tesoro non era a conoscenza. Ciampi ha chiesto più coordinamento e Prodi gli ha dato ragione rinviando tutto a lunedì. **[c. t.]**

«Che ci faccio con 500 mila lire?»

La Napoli dei senza lavoro chiede di più

NAPOLI. In tanti anni ha sentito e visto di tutto, ma soprattutto ha imparato a capire cosa sia davvero la povertà. E ora Rosanna Romano, responsabile del settore volontariato e politiche sociali della Caritas di Napoli, parla della piaga che deturpa il volto della città e di tutto il Sud. Il sussidio di solidarietà è certo meglio di niente, dice: ma nessuno si illuda che cinquecentomila lire al mese bastino a risolvere uno solo dei problemi che sommergono l'altra Napoli, quella che non ha niente.

Nel vero senso della parola. «Sì, ci troviamo davanti a situazioni gravissime, apparentemente senza via d'uscita - spiega Rosanna Romano -. C'è gente aggredita contemporaneamente da mille problemi, assillata da una quantità incredibile di bisogni insoddisfatti. Se dovessi tracciare l'identikit di un povero, penserei a un disoccupato che ormai non riesce più a trovare nemmeno lavoro in nero. Quest'uomo ha una famiglia da mantenere e in prospettiva non può neanche confidare in un tetto sicuro perché su di lui pende la spada di Damocle dello sfratto esecutivo».

Se ne presentano tanti, alle associazioni e alle parrocchie che fanno capo alla Caritas. «Non so dire se il numero dei poveri sia aumentato di molto in questi ultimi anni - spiega Rosanna Romano -. La piaga della miseria non è certo cosa recente. E' vero piuttosto che la gente è esasperata dal cumulo dei problemi che l'attanaglia, e quindi denuncia più frequentemente lo stato di bisogno in cui si trova».

Nei vicoli del Quartieri Spagnoli e nei palazzoni grigi e squadrati della periferia si intrecciano mille storie di infelicità e disperazione. «Casi gravi, gravissimi - conferma Romano -. So di genitori a cui sono stati tolti i figli perché non possono garantire il loro sostentamento. In alcuni casi il padre è tossicomane o detenuto, ma in altri si tratta di famiglie colpite da un solo dramma: la miseria. Il numero delle donne che finiscono in strada sta aumentando a vista d'occhio, e al problema della prostituzione si affiancano quelli della devianza minorile e degli anziani abbandonati».

Il sussidio di solidarietà a chi non ha più nulla, insiste Rosanna Romano, può essere solo un primo passo: «Di strada da fare ce n'è tanta. Questa gente ha un problema gravissimo, cioè la mancanza di informazione: non sa come tutelare i propri diritti, spesso non sa neppure di avere dei diritti. In questo senso gli organismi statali offrono scarsa collaborazione».

Le conseguenze di quella che alla Caritas chiamano «insensibilità» delle istituzioni sono evidenti: «Non a caso le persone bisognose individuano il loro primo interlocutore nelle associazioni del volontariato laico o cattolico. Non si fidano dello Stato che il più delle volte vedono come un nemico». Oltre ai soldi, spiega ancora Rosanna Romano, «Lo Stato dovrebbe pensare ad una serie di iniziative per il recupero di questa gente. Penso all'assistenza psicologica per i più anziani, alla formazione per i più giovani, all'informazione capillare sui diritti e sui servizi che le istituzioni hanno il dovere di garantire. Conosco gente che non aveva un letto su cui riposare e che non sapeva come procurarsi un posto nel dormitorio pubblico». **[f. mil.]**

Una delle recenti manifestazioni di protesta dei senza lavoro a Napoli

Le assistenti sociali restano pessimiste «C'è chi non trova neanche lavoro nero»

Dal polso

Promaster è con te, per segnare il tempo dell'avventura, con tutta la sicurezza e le prestazioni di uno strumento ai massimi livelli tecnologici.

Profondimetro, cassa acciaio serrata a vite, allarme, cronografo, subacqueo [illegible] mt.

L. 485.000

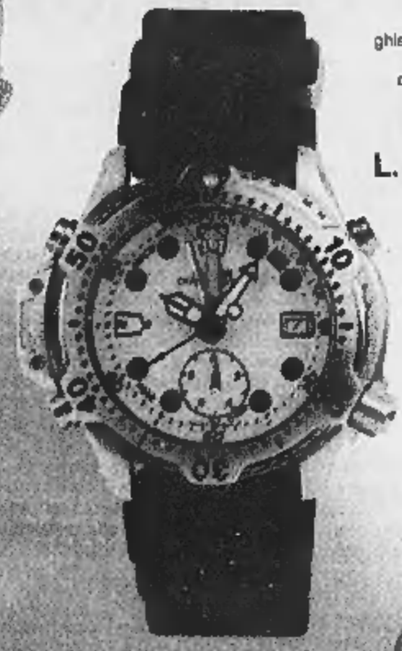

Profondimetro, ghiera girevole unidirezionale, cassa in acciaio, quadrante in NATULITE allarme di profondità, subacqueo 200 mt.

L. 650.000

Profondimetro, cassa in acciaio, memorizzazione dei dati d'immersione, [illegible] d'immersione, cronografo a 1/100 di secondo, ghiera girevole unidirezionale; subacqueo 200 mt.

L. 550.000

Cassa in titanio, con fondello e corona serrati a vite, meccanico a ricarica automatica, ghiera girevole unidirezionale, subacqueo 200 mt.

L.390.000

Cassa e bracciale in acciaio, fondello serrato a vite, cronografo a 1/20 di secondo, doppia [illegible], timer, datario, impermeabile fino a 100 mt. ghiera girevole unidirezionale.

L. 390.000

Cassa e bracciale in acciaio, fondello serrato a vite, datario, cronografo a 1/100 di secondo, impermeabile fino a 100mt.

L.390.000

Cassa e bracciale in acciaio, calendario completo, subacqueo a 200 metri, ghiera girevole unidirezionale.

L.320.000

CARANZIA 3 ANNI

...al cuore

Promaster è con te, per segnare il tempo della gioia, con il design e la personalità di un orologio che risponde in pieno al tuo gusto di vivere.

CITIZEN

E' il tuo Tempo

Una circolare prevede invece informazioni più tempestive a polizia e magistrati su chi sta per essere scarcerato

Arresto dopo la condanna in appello

Disegno di legge di Flick per evitare altri casi Gelli

ROMA. Un disegno di legge e una circolare del ministro della Giustizia per impedire altri «casi» Gelli e Cuntrera. Le nuove norme approvate ieri dal Consiglio dei ministri dovranno passare al vaglio del Parlamento, mentre le direttive di Flick sono già operative. Si tratta di disposizioni per un'«allerta informativa» che dovrebbe evitare «scoordinamenti e disfunzioni» alla base delle fughe; le forze di polizia e la magistratura inquirente dovranno essere informate prima o in tempo reale su chi e perché, tra i detenuti più pericolosi, sta per essere scarcerato.

Il disegno di legge, invece, stabilisce di fatto la presunzione del pericolo di fuga dopo una condanna di appello che confermi quella di primo grado, e dunque l'automatico arresto dell'imputato o un'altra misura restrittiva. Non siamo ancora alla presunzione di colpevolezza dopo il secondo grado, ma secondo la nuova norma, con una condanna d'appello da cinque anni di carcere in su si potrà andare in galera. Flick mette le mani avanti e avverte che «sull'esecuzione della pena dopo soli due gradi di giudizio dovrà pronunciarsi il Parlamento», ma la sua proposta è comunque rivoluzionaria.

L'articolo 3 del ddl approvato ieri, infatti, stabilisce che lo stesso giudice di appello, quando conferma la condanna, «dispone, contestualmente o successivamente alla sentenza, una misura cautelare su non ritiene di poter escludere il pericolo che l'imputato si sottragga all'esecuzione della pena, dandosi alla fuga». Se non lo farà, dovrà motivare le ragioni per cui, a suo giudizio, non esiste il pericolo di fuga, assumendosi in questo modo una precisa responsabilità. Per certi versi è stato invertito l'onere della prova: per evitare il carcere o qualche altro provvedimento (arresti domiciliari, obbligo di dimora, eccetera) bisognerà dimostrare che l'imputato non scapperà, altrimenti quelle misure vanno prese.

QUANDO SCATTA LO STATO DI «ALLERTA»

IMPUTATI IN CUSTODIA CAUTELARE DESTINATARI DI SCARCERAZIONE

1] La segreteria delle sezioni penali della Cassazione dovranno avvisare con anticipo la segreteria del pubblico ministero della data dell'udienza

2] Il pubblico ministero valuterà quindi se necessario avvisare la polizia, che dovrà verificare la sussistenza del pericolo di fuga

3] La cancelleria del giudice che dispone una scarcerazione deve avvisare la segreteria del pubblico ministero e la polizia del luogo in cui avviene la scarcerazione, non solo il direttore del carcere

IMPUTATI LIBERI CONDANNATI IN ATTESA DI SENTENZA DEFINITIVA

1] Le cancellerie delle sezioni penali di Cassazione devono comunicare in anticipo la data dell'udienza al pubblico ministero

2] Il pubblico ministero predispone l'esecuzione dell'arresto, in caso di condanna definitiva

3] Ma il «meccanismo di comunicazione» verrà adottato solo per i reati più gravi: guerra, devastazione, mafia, strage, omicidio, rapina aggravata, estorsione aggravata, sequestro di persona. In ogni caso, per reati puniti con pena superiore ai 5 anni

Nel caso specifico di Licio Gelli, si sarebbe potuto arrestarlo già dopo la condanna d'appello per il crack del Banco Ambrosiano mentre invece, con le norme attuali, l'ex Venerabile della P2 ha atteso da libero cittadino la sentenza, rendendosi irreperibile alla vigilia del verdetto della Cassazione.

Diverso è il caso di Pasquale Cuntrera, il boss mafioso sparito all'indomani della scarcerazione per decorrenza dei termini di custodia cautelare e riarrestato in Spagna dopo due settimane di latitanza. Per i casi come il suo, i tecnici dei ministeri della Giustizia e dell'Interno hanno messo a punto i primi due articoli della proposta varata ieri. Il codice di procedura penale già prevede delle situazioni in cui, quando scadono i termini della carcerazione preventiva, può scattare un nuovo arresto. La riforma di Flick e Napolitano amplia questo ventaglio, e stabilisce che un nuovo ordine di custodia cautelare possa essere firmato per gli imputati dei reati più gravi (mafia, terrorismo, sequestri di persona, omicidio, rapina ed estorsione aggravata, violenza sessuale) quando «da comportamenti o atti sopravvenuti al provvedimento di scarcerazione» nasca il sospetto che questi possano commettere nuovamente quei reati.

Ma oltre alla pericolosità sociale che viene sancita dai magistrati, si dà la possibilità alla polizia giudiziaria di procedere al «fermo» degli imputati se esiste il pericolo di fuga. Se con la legge vigente il fermo è possibile quando l'imputato «si è dato» alla latitanza, con la riforma lo sarà anche quando il soggetto «stia per darsi» alla fuga. La possibilità del fermo di polizia giudiziaria è prevista poi con l'ampliamento dell'attuale articolo 384, che stabilisce i casi in cui viene bloccato un «indiziato di delitto». La riforma Flick-Napolitano prevede che polizia e carabinieri possano fermare un imputato di reati gravi sottoposto a misure restrittive diverse dal carcere o dagli arresti domiciliari (per esempio l'obbligo di firma al commissariato), «quando risultano specifici elementi che rendono fondato il pericolo che l'imputato stia per darsi alla fuga e non sia possibile, per la situazione di urgenza, attendere il provvedimento del pubblico ministero».

Tutte queste proposte, come detto, dovranno essere discusse in Parlamento prima di diventare legge. Nella maggioranza il deputato verde Paolo Cento giudica la riforma «ispirata da logiche emergenzialistiche che in passato hanno provocato troppi danni», mentre dall'opposizione Berlusconi mostra perplessità su misure che «diminuiscono anziché aumentare le garanzie dei cittadini», ma aggiunge che il ddl antifughe può essere una soluzione praticabile. E' invece immediatamente operativa la circolare di Flick ai presidenti e ai procuratori della Cassazione e delle corti d'appello, per evitare che i «tempi morti» della burocrazia giudiziaria aiutino gli imputati a sfuggire alla giustizia, provocando la «diffusa opinione di inadeguatezza rispetto alle esigenze poste dalla più grave criminalità».

Giovanni Bianconi

Ex Venerabile

Un necrologio per la moglie

FIRENZE. Con un necrologio pubblicato sul Corriere della Sera e sull'edizione di Arezzo del quotidiano La Nazione, Licio Gelli dalla latitanza ha commemorato la moglie Wanda, morta cinque anni fa, a 67 anni, nella villa di Arezzo che porta il suo nome. «Nel quinto anniversario della scomparsa - recitano i due necrologi, identici - il marito con i figli Raffaello, Maria Rosa e Maurizio, ricordano con immutato amore ed infinito rimpianto Wanda Gelli». Nell'annuncio a pagamento la famiglia Gelli rende noto anche che alla moglie dell'ex venerabile sarà dedicata oggi una messa ad Arezzo. Fonti investigative giudicano «interessanti» i due necrologi. In realtà l'anniversario cade il 14 giugno.

«Non abbiamo smesso di ricercarlo in Italia e all'estero. Sono in atto indagini accurate su tutte le piste possibili». Giorgio Napolitano, ministro dell'Interno, ieri ha confermato il massimo impegno dello Stato per «riacciuffare» Licio Gelli. [r. cri.]

Caso Montalto

Ergastolo a Totò Riina

CALTANISSETTA. I boss Totò Riina e Mariano Agate sono stati condannati all'ergastolo per l'uccisione del sostituto procuratore della Repubblica di Trapani Giangiacomo Ciaccio Montalto, avvenuto a Valderice il 25 gennaio del 1983. Sono stati invece assolti Mariano Asaro, odontotecnico di Castellammare del Golfo, catturato dopo alcuni anni di latitanza, e Antonio Salvatore Messina, avvocato di Campobello di Mazzara, già condannato per associazione mafiosa.

La sentenza è stata emessa dalla Corte d'assise presieduta da Carmelo Zuccaro, a latere Anna Maria Arena, dopo due giorni di camera di consiglio.

Il pubblico ministero Roberto Condorelli aveva chiesto l'ergastolo per Riina, Agate e Messina, e tre anni di reclusione per Asaro per detenzione di una pistola che sarebbe stata utilizzata da affiliati alla cosca mafiosa di Trapani. Ciaccio Montalto venne assassinato con 14 colpi di pistola mentre a tarda sera si accingeva a rientrare nella sua villetta di Valderice. [Ansa]

Caselli

«Ordini dei boss dal carcere»

ROMA. «Non so cosa sia successo in Cassazione. Però mi pare assurdo, inaccettabile per un sistema giudiziario che consente di scarcerare un imputato pochi giorni prima della sua condanna definitiva a vent'anni. Qui il garantismo diventa, anziché una tutela dei diritti, una beffa per la società». Lo dice Giancarlo Caselli, procuratore capo di Palermo, a proposito della fuga di Gelli. In una intervista rilasciata a Nando Dalla Chiesa su «Italia democratica» il magistrato lancia un allarme: «I boss continuano a comandare dal carcere. Ne abbiamo le prove. E questo grazie alle smagliature del 41 bis». Lamentando la chiusura dell'operazione «Vespri siciliani», nella quale erano impiegati i giovani di leva, Caselli suggerisce «un testo unico, un codice di mafia, che superi l'emergenza ma respinga la normalizzazione. Un codice che ci faccia sentire tutta intera la presenza dello Stato. Un codice che, tra le altre cose, tipizzi meglio il concorso esterno in associazione mafiosa». [AdnKronos]

INTERVISTA

IL NO DELL'AVVOCATO

Se il disegno di legge verrà approvato i condannati a più di 5 anni andranno in carcere dopo l'appello. A destra l'avvocato Coppi

«E' contro la Costituzione»

Coppi: si viola il principio di non colpevolezza

ROMA

«E' grave, molto grave». L'avvocato Franco Coppi, uno dei più noti penalisti italiani, boccia la proposta Flick-Napolitano che prevede la possibilità di arrestare o imporre altre «misure cautelari» dopo la condanna di appello. Il suo giudizio è netto, anche se il suo cliente più illustre, Giulio Andreotti, quando governava il Paese proponeva il carcere addirittura dopo la sentenza di primo grado. «Quella era una follia - sorride l'avvocato -, ma anche con questo disegno di legge non si scherza».

Perché?

«Per almeno due motivi. Il primo è che, al di là delle sottigliezze sulla misura cautelare, si incide sul principio di non colpevolezza fino a sentenza definitiva sancito dalla Costituzione. Ed è un principio sacrosanto anche alla luce di quanto accade di continuo; quante sentenze di appello sono state annullate in Cassazione? Pensi a De Benedetti, condannato in primo e secondo grado per il crack dell'Ambrosiano, e poi prosciolto dalla Cassazione senza rinvio. Che doveva fare, aspettare due anni in galera? L'esperienza concreta ci insegna che la doppia sentenza conforme non è necessariamente garanzia di verità e di certezza. E poi c'è un problema di tempi».

Cioè?

«Oggi nella migliore delle ipotesi per un giudizio di Cassazione si aspettano dieci mesi o un anno. Con l'imputato in galera bisognerebbe quanto meno imporre dei giudizi veloci in Cassazione, mentre invece c'è il rischio che siccome non c'è pericolo di fuga i tempi si allunghino ancora di più. E se ci fosse la possibilità di ricorrere contro l'arresto dopo la doppia condanna, i tempi diventerebbero interminabili, creando una gran confusione».

Ma la proposta parla di misure cautelari solo se il giudice non ritiene di escludere il pericolo di fuga.

«Appunto, e siamo all'inversione dell'onere della prova: tocca all'imputato dimostrare che non fuggirà. Come può fare? Inoltre mi chiedo quale giudice si assumerà la responsabilità di lasciare a piede libero un imputato sapendo che se poi scappa andranno a prendersela con lui; tanto più se si tratta di un nome famoso che farebbe certamente scandalo. Secondo me pochissimi o nessuno».

«Sarebbe anche difficile accertare il pericolo di fuga previsto dal testo»

E l'altro motivo per cui la proposta Flick-Napolitano non le piace?

«Sta nel fatto che la formula "pericolo di fuga" è comunque una formula vuota. Quand'è che si può accertare? Forse se uno viene beccato sulla scaletta dell'aereo, oppure da un'intercettazione che sveli un piano per la latitanza, ma altrimenti si arriva a una discrezionalità che mette paura. Per non parlare della reiterazione del reato: per un violentatore o per uno che ha ammazzato, in teoria, quel rischio c'è sempre».

Ma il problema, avvocato, esiste. Gelli e Cuntrera sono fuggiti, come altri meno noti; lei che soluzioni proporrebbe?

«Quelle mi paiono più accettabili, anche se ogni volta che si parla di privazione della libertà personale bisogna fare grande attenzione. Ma di fronte a queste soluzioni tampone o comunque parziali, è preferibile la via maestra della riforma costituzionale, dalle forze di polizia, anche se mi rendo conto che non si può mettere un poliziotto o un carabiniere dietro a tutti i condannati in appello. Però la strada dev'essere quella».

Da questo punto di vista, come giudica le proposte del governo sul fermo di polizia?

«Quelle mi paiono più accettabili, anche se ogni volta che si parla di privazione della libertà personale bisogna fare grande attenzione. Ma di fronte a queste soluzioni tampone o comunque parziali, è preferibile la via maestra della riforma costituzionale».

Che sarebbe?

«Che sarebbe quella di stabilire che dopo la doppia condanna la sentenza è definitiva, lasciando alla Cassazione solo i ricorsi per violazione della legge procedurale o sostanziale. Oggi invece, con la possibilità di ricorrere per vizio di motivazione, la Cassazione è diventata di fatto un terzo giudizio di merito. Come avvocato lo dico con la mente nel cuore, perché spesso vengono annullate delle vere e proprie mostruosità logiche e giuridiche, ma sarebbe comunque una scelta migliore». [gio. bia.]

Dovrebbe confermare l'alibi del ricercatore accusato del delitto della studentessa

Marta Russo, polemica sul superteste

Chiamato da Ferraro, è imputato di tentato omicidio

ROMA. Apparentemente è un supertestimone che porta una prova decisiva a favore di Salvatore Ferraro, lo studente Domenico Condemi che avrebbe telefonato a casa all'assistente proprio la mattina in cui Marta Russo veniva uccisa. Ma difficilmente si materializzerà quell'alibi che finora mancava a Ferraro. Domenico Condemi, 21 anni, calabrese di Africo Nuovo, fuorisede di Giurisprudenza a La Sapienza, è a sua volta imputato di tentato omicidio. E' accusato di aver partecipato a un agguato, lui e altri quattro giovani calabresi, contro tal Stefano Fornari, il 6 marzo '97 in un bar nel centro di Guidonia. E l'avvocato Domenico Cartolano, difensore di Ferraro, che aveva citato lo studente come testimone a discolpa, si scopre essere anche il difensore dei quattro presunti complici di Condemi. Imbarazzo. Ma l'avvocato rifiuta ogni commento: «Su questo aspetto non parlo».

Colpi di scena a ripetizione, al processo per il delitto dell'università. Comincia due giorni fa l'imputato Ferraro, che improvvisamente prende la parola e ricorda: «Quella mattina, il 9 maggio '97, mi telefonò uno studente di giù, si chiama Domenico Condemi». Conferma una teste, la studentessa Ilaria Pepe: «A me Ferraro ne parlò il giorno dopo, il 10 maggio '97. La definì una telefonata strana».

Rapido controllo sulle liste dei testimoni. Domenico Condemi è lì, sia pure senza alcuna generalità o indirizzo, indicato dall'avvocato Cartolano. E' impossibile risalire a lui, però, perché l'avvocato dice e ripete «ancora non conosco le sue esatte generalità, quanto prima farò conoscere alla corte il suo indirizzo».

Si delinea, insomma, il colpo di teatro: la telefonata che potrebbe scagionare Ferraro da ogni accusa. Non solo. Avverte il padre dell'imputato, Vincenzo Ferraro: «Oltre Domenico Condemi, ci fu quella stessa mattina, alle 11,18, anche la telefonata di un altro studente calabrese, Domenico Albanese».

La partita si fa interessante. Parte immediata la protesta del pm Carlo Lasperanza, infatti, che lamenta di non sapere niente di questo teste, di non averlo potuto mai interrogare. Tutto inutile. La corte conferma il testimone. Sono interessati anche gli avvocati di parte civile, tra parla Oreste Flammini Minuto, che non si oppongono a nessun tentativo per la ricerca della verità.

Sennonché arriva nel pomeriggio un altro colpo di scena, l'ennesimo. Si scopre che Domenico Condemi è imputato in un'altra aula di giustizia, assieme ai fratelli Domenico, Salvatore e Cosimo Cordì e Fabio Romeo. Secondo la ricostruzione dell'accusa, i cinque entrarono in un bar di Guidonia e spararono a bruciapelo contro Stefano Fornari. Per fortuna di quest'ultimo, la pistola si inceppò e l'agguato finì nel nulla. Arrestati dai carabinieri (eccetto Condemi) spiegarono l'agguato con questioni di gelosia. Ma gli credettero poco, i carabinieri, pensando piuttosto a regolamenti di conti: i Cordì, infatti, sono al centro della faida di Locri contro la famiglia Cataldo. E i quattro giovani calabresi il 30 ottobre 1997 - già in carcere per i fatti di Guidonia - furono raggiunti anche da un altro ordine di cattura, del gip distrettuale di Reggio Calabria, per associazione mafiosa. Vengono difesi dall'avvocato Cartolano.

Condemi, se a proposito o no lo deciderà il giudice, viene associato a questi ambienti. Ma ora, del tutto a sorpresa, si affaccia anche alla ribalta del processo Scattone e Ferraro. Raggiunto dall'*Ansa* a casa sua, a Africo Nuovo, ha reagito bruscamente: «Di questa storia non vi dico niente. So io quello che devo dire al giudice e non intendo anticipare nulla. Non mi dovete rompere le scatole. E' da stamattina che i giornalisti mi tormentano con telefonate. Mia madre sta molto male, ha la pressione alta. O chiudi il telefono tu, o sono costretto a farlo io».

Francesco Grignetti

Salvatore Ferraro in aula Ieri è emerso un supertestimone per la sua difesa, ma poi si è scoperto che si tratta di una persona imputata di tentato omicidio

Il giovane calabrese coinvolto con altri 4 in un agguato fallito Forse un regolamento tra cosche rivali

Il leader pds non appoggerà la proposta Segni-Di Pietro: meglio quella di Passigli

D'Alema in campo per «l'altro referendum»

Mancino: sulle riforme il dialogo potrebbe ripartire

ROMA. La Bicamerale è morta, ma le riforme sono sempre all'ordine del giorno. Ieri, prima D'Alema ha ricordato sull'*Unità* che esse sono indispensabili per modernizzare il Paese quanto il rafforzamento dell'Ulivo e il rilancio dell'azione di governo. Poi da Pechino Oscar Luigi Scalfaro, avendo il tatto di sfilarsi con una battuta («Anche per me scende la sera...») dalla corsa per il Quirinale che si aprirà alla fine del suo mandato, ha incitato i partiti a riproporre, per la via dell'articolo 138 della vigente Costituzione, l'elezione diretta del Capo dello Stato. Un presidenzialismo a poteri invariati, quello rilanciato da Scalfaro e ripreso poi in giornata anche dal presidente del Senato Mancino, che piace a Massimo D'Alema ma non al Polo, e infatti riceve subito un argomentato «no» dei leader Berlusconi e Fini, e degli esperti Rebuffa e Pera. E poi, a cuneo nella resurrezione delle riforme, si inseriscono i referendum: D'Alema punta sull'eliminazione dello scorporo dall'attuale legge elettorale, per iniettare nel sistema un tanto di maggioritario in più. E' il cosiddetto referendum Passigli, dal nome del senatore che l'ha proposto, e per il quale Botteghe Oscure annuncia una mobilitazione di massa con l'attivazione di mille banchetti per la raccolta delle firme in tutt'Italia. Come pure Di Pietro e Segni, che per il loro progetto mirante a togliere del tutto la quota proporzionale dalla legge elettorale in vigore, ha proclamato due fine settimana di super-impegno.

GLI EFFETTI DEI REFERENDUM

	SEGGI 1996 (COLLEGIO + RECUPERO)	REFERENDUM DI PIETRO (COLLEGIO + RECUPERO)	REFERENDUM PASSIGLI (COLLEGIO + RECUPERO)
ULIVO	249+38=287	249+55=304	249+53=302
POLO	169+77=246	169+91=260	169+71=240
LEGA	39+20=59	39+4=43	39+17=56
RIFONDAZIONE	12+20=32	12+4=16	12+14=26
ALTRI	6+0=6	6+1=7	6+0=6

*SIMULAZIONE SUI DATI DELLE POLITICHE 1996

Dunque, anche se è probabile che il prossimo presidente della Repubblica venga eletto con l'attuale sistema, poiché non ci sono i tempi tecnici per approvare in tempo la riforma, Scalfaro ha di fatto aperto da una parte la corsa al Quirinale, dall'altra ha rilanciato in modo autorevole l'elezione diretta del capo dello Stato. «E' l'uovo di Colombo», ha detto, «si tratta di far eleggere direttamente dal popolo il capo dello Stato mantenendo ferme le attuali competenze». Non so se l'elezione diretta del capo dello Stato possa essere definita proprio come un uovo di Colombo, ha ribattuto Massimo D'Alema, ma «certo sarebbe un grande avanzamento democratico per il nostro Paese». Si tratta di un uovo di Colombo col quale si rischia di fare una frittata», è stata la facile battuta di Rocco Buttiglione. Più autorevolmente, dal Polo si sono levate le voci di Berlusconi e Fini. Due «no», ma da punti di vista sottilmente diversi: la bocciatura del leader di Forza Italia, che ha rovesciato il tavolo della Bicamerale proprio sull'ampliamento dei poteri del capo dello Stato in politica estera e di difesa, è senza appello: «Si tratta di una trovata estemporanea e improvvisata», ha detto, nonostante Scalfaro l'avesse invece argomentata facendola risalire, in forme diverse, a Craxi e a Giuliano Amato. Mentre il presidente di Alleanza nazionale, al quale andrebbe bene anche l'elezione diretta a poteri invariati, dice che la presa di posizione di Scalfaro «non è tale da riaprire la Bicamerale, ma è lo stesso importante che anche lui, che ha sempre avuto una visione parlamentarista, dia ormai per scontata l'elezione diretta del presidente della Repubblica».

Il segretario del Pds Massimo D'Alema

E se Piero Folena ha giudicato «molto serenate le parole di Scalfaro, Mancino le ha rilanciate con convincimento: «Già nei prossimi giorni le trattative potrebbero ripartire». La seconda carica dello Stato, che ieri è stata curiosamente candidata dal *Foglio* a succedere a Scalfaro, non crede nell'ipotesi di una Costituente, sulla quale è tornato ancora ieri Silvio Berlusconi. «La carta Costituzionale va riscritta completamente», è tornato a dire.

Più complessa è la competizione aperta dai due diversi referendum. D'Alema boccia come «impraticabile» quello di Segni e di Di Pietro perché «si dice agli italiani che serve per abolire la quota proporzionale, ma in realtà avrebbe l'effetto di eleggere 175 deputati che di fatto hanno perso le elezioni». E questo perché nessun sistema dà garanzie assolute contro la dispersione dei voti. Da una simulazione diffusa dall'agenzia *Asca*, si apprende che con il sistema elettorale derivante dal quesito Di Pietro e dal quesito Passigli gli effetti per Ulivo e Polo sarebbero sostanzialmente invariati. Ma col primo sistema la Lega e Rifondazione verrebbero sostanzialmente ridimensionate, mentre col secondo ci sarebbe solo un ritocco al ribasso. [ant. ram.]

Il comizio

«Ma la destra non ci spaventa»

PORDENONE. Massimo D'Alema non è pentito dello sforzo fatto in Bicamerale «per sviluppare un dialogo con la destra». Parlando a Pordenone il leader dei Ds ha detto che «il compito di una grande forza democratica è quello di rafforzare la democrazia». «E la democrazia - ha spiegato - si rafforza anche attraverso la ricerca di regole e di principi che possono essere comuni. Le regole bisognava e bisogna scriverle insieme - ha detto D'Alema - è stato uno sforzo paziente. E io non sono pentito del lavoro fatto. Certo, fa rabbia vedere distruggere in pochi giorni ciò che si è costruito in un anno e mezzo. Ma non c'è niente da fare. Loro distruggono e noi costruiamo». Dopo aver invitato Berlusconi alla prudenza («gli ricordo che nel '94 raggiunse il 30% dei voti alle Europee ma dopo 7 mesi lo abbiamo mandato a casa»), il leader dei Ds ha precisato di rimanere convinto che «serve questa destra occorre avere la disponibilità e continuare nello sforzo per portarla dentro un metodo di confronto civile e democratico». [Ansa]

ELEZIONI

UN MILIONE DOMANI AL VOTO

Si rielegge (col proporzionale) il Consiglio regionale: il centro destra sembra favorito

Friuli, bentornati alla Prima Repubblica

Tutti sperano nel Centro, ma l'ago della bilancia resta la Lega

La leghista Alessandra Guerra, già presidente della giunta

UDINE
DAL NOSTRO INVIATO

Bentornati nella prima repubblica. Uno viene qui a Udine per vedere come funziona una regione speciale» e per capire come potrebbe funzionare un'Italia federale e invece finisce per perdersi in un giungla di partiti, in una foresta di richiami, in una babele di sigle, in una melassa di burocrazia e di - lo dicono i friulani - inefficienza. Una passeggiata nella politica di qui è come una visita ad un museo etno-politico, è come la consultazione di un albo paleozoologico. Ci sono tutte le specie, anche quelle apparentemente scomparse. A cominciare dai democristiani, che per non tradire una lunga tradizione, litigano, si insultano, si imbrogliano, si denunciano, cercano di farsi le scarpe. Speciale davvero, questa regione. Nel far cosine.

Prendiamo la storia della Dc che anche qui era ben più del partito di maggioranza relativa. Ma sistema, struttura e insieme connessione dei nodi di potere. E anche qui nel *big-bang* del '92-'93 s'è polverizzata in sigle, gruppi, famiglie. Ora la grande diaspora si sta ricomponendo perché nella politica, come nella storia, tutto ritorna. Il progetto centrista di Cossiga qui si compie: ecco insieme Cdu, Cdr, Ppi, lista Dini, Buttiglione, Mastella, Marini. Ecco scardinato l'Ulivo e ricomposto il centro cattolico. Resta fuori il polista Casini col Ccd e sono *out* i rifondatori della Dc di Piccoli e Forlani. Casini dice che quello è il «centro degli equivoci e della nostalgia». I rifondatori, invece, fanno causa e la vincono contro Buttiglione nel nome del simbolo che presentano, quello vero e autentico, scudocrociato e *Libertas*. Litigio di cavilli grafici, sentenze del Tar, ricorsi al Consiglio di Stato (che ha dato ragione ai «rifondatori»), elezioni in forse fino all'ultima ora. Conclusione nella più classica delle tradizioni democristiane, una bella stretta di mano: io rinuncio al ricorso e tu mi prometti che... Fino al prossimo ricorso e... sgarbo.

Intanto, quelli del centro, aspettano sempre Cossiga. Il senatore aveva detto che sarebbe venuto a benedire la sua creatura. Anzi, l'altra settimana era già quasi sulla scaletta dell'aereo e poi è tornato indietro. Ha lasciato che qui a Udine venissero Marini e Buttiglione a litigare su chi doveva parlare e quanto. E tutti e due a prendersela con Mastella che anche lui ha voluto dire qualcosa e poi se n'è andato prima che la cerimonia finisse. Un palco sovraffollato, dove c'era anche un La Malfa imbarazzato e sincero: con lo sbarramento al 4,5, è l'unica speranza per l'unico repubblicano.

Riuscirà Frankenstein? «Non è un esperimento, ma un "si salvi chi può"», ci spiega don Duilio Corgnali, direttore del settimanale diocesano *la Vita Cattolica*, martellatore di politica e politici. Il suo giornale è stato implacabile accusatore dei vizi regionali. Un mese fa ha fatto i conti di questa inenarrabile legislatura (cinque anni, cinque governi). Conti in tasca ai politici, per concludere: Regione meglio del lotto: Superguadagni. Don Corgnali e i suoi ragazzi hanno messo a confronto le dichiarazioni dei redditi dei consiglieri a cinque anni di distanza: risultati da capogiro. In testa c'è la bella signora della Lega, Alessandra Guerra, che della Regione è stata persino presidente: il suo reddito, dal '92 al '96 è passato da 17 milioni a 259. Quello del socialista De Gioia da 26 a 227; quello del repubblicano D'Orlandi da 52 a 241; quello del pidiessino Degrassi da 7 a 194. Complimenti.

Ma non basta. Perché anche i conti politici raccontano della singolarità di questa *nomenklatura*: dei sessanta consiglieri, la metà ha avuto incarichi di giunta; e sempre la metà di essi ha concluso i cinque anni in Regione in un partito diverso da quello in cui era stato eletto. E nemmeno le cifre di bilancio tornano. Perché *la Vita Cattolica* ha scoperto che la Regione e le sue Finanziarie hanno investito 700 miliardi in bot e altri titoli. Non era meglio aiutare aziende e cooperative o la montagna, insomma dar lavoro?

La Chiesa e don Corgnali, suo considerato il punto di vista «antisistema» assunto dal settimanale cattolico. Ma don Corgnali non demorde: «Hanno badato soprattutto a garantire se stessi anche attraverso il mantenimento del sistema elettorale proporzionale, autolegittimante e autoconservatore».

Proprio per questo le elezioni di domenica in Friuli sono un bel salto nella prima repubblica. Tutti dicono che la destra vincerà. Fini è rimasto quattro giorni da queste parti. Ha incontrato le categorie del «lavoro autonomo», è andato a pranzo con il presidente degli industriali Valduga («Una consuetudine», ci ha detto l'ingegnere senza chiarire se fosse stato lui ad invitarlo o Fini a proporsi). Berlusconi ha fatto una bella cena all'hotel Astoria. I due, insieme a Casini, hanno detto di essere pronti a governare con la Lega che 5 anni fa aveva sfiorato il 30 per cento e senza la quale, grazie al proporzionale, sarà difficile fare maggioranza.

Nel suo ufficio di periferia, sistemato tra un supermarcato alimentare e la sala del Regno dei Testimoni di Geova, la signora Alessandra Guerra cita Blair e tira palle incatenate contro tutti: «Forza Italia sono socialisti riciclati; il Centro è la nostalgia del passato; la sinistra è la sinistra... L'unica novità siamo sempre noi della Lega». Ma questo vuol dire che non governerete con nessuno? «Chi ci vuole deve firmare col sangue l'impegno a fare le cose che vogliamo noi». Firmeranno.

Graziano Pasqual, presidente della Lega cooperative e candidato forte del partito di D'Alema, riconosce che la «degenerazione degli ultimi anni» ha ridicolizzato la «specialità» regionale fino a rendere possibile la sua messa in discussione: «Ma fino agli Anni 80 è stato strumento formidabile, ha aumentato la velocità dello sviluppo in una regione ex povera di emigranti». E racconta della «concertazione» tra regione e sindacati che fece da ammortizzatore alla crisi economica. Si capisce che era parte di un sistema consociativo finito in pezzi con tutto il resto. Ora Pasqual dice che il futuro passa attraverso la capacità di usare la «specialità» per far sistema con Croazia, Austria e Slovenia. Altrimenti si chiude. Il fatto è che il voto friulano servirà soltanto per quel che pesa politicamente su Roma. E' la solita minestra Polo-Lega-Ulivo. Della «specialità» e del Friuli nessuno parla poi davvero. Basta sedersi su un divano dell'hotel Astoria, sembra di vivere dentro il telegiornale: Berlusconi, Fini, Casini, Mastella, Buttiglione, Marini. Portaborse e miracolati. Alla fine vinceranno tutti. Come capitava una volta.

Cesare Martinetti

REGIONALI NEL FRIULI VENEZIA GIULIA

COSI' OGGI

PPI 11 consiglieri
CDU 3 consiglieri
DS 6 consiglieri
RC 3 consiglieri
LN 12 consiglieri (ha perso per strada 6 consiglieri così distribuiti: 1 Fi, 2 Unione Friuli, 2 Dini, 1 Indipendente)
PRI 1 consigliere
VERDI 3 consiglieri
LISTA PER TRIESTE 0 consiglieri (2 consiglieri passati a Fi)
LEGA AUT. FRIULI ORA UNIONE FRIULI 3 consiglieri (2 da Ln)
LISTA DINI-RINNOVAMENTO ITALIANO 3 consiglieri (2 da Ln, 1 da Lnf)
FORZA ITALIA 5 consiglieri (1 da Ln, 1 dal Psi, 1 dal Pli e 2 dalla Lista Trieste)
ALLEANZA NAZIONALE 5 consiglieri
SI (SOCIALISTI ITALIANI) 2 consiglieri
INDIPENDENTI 3 consiglieri (1 ex Dc, 1 ex Rc e 1 ex Ln)

Il quadro dei partiti espresso dal voto regionale del 1993 si è molto modificato, complice il ricorrente cataclisma del ricambio di governo (5 giunte in 4 anni)

COSI' NEL 1993

PARTITO	%	SEGGI
DC	22,3	18
PDS	9,9	6
PCI	-	-
RIF. COMUNISTA	5,5	4
DP	-	-
PSI	4,7	3
LEGA NORD	26,7	18
MSI DN	8,3	5
PRI	1,7	1
PLI-LPI	1,3	1
VERDI	5,4	3
PSDI-V. MARGH.	1,6	0
PSDI	-	-
VERD. MARGH.	-	-
RETE	1,8	0
LISTA PER TRIESTE	3,3	2
M. FRIULI	1,6	0
LIN. SLOVENA	1,2	0
LEGA AUT. FRIULI	4,7	2
L. PANNELLA	-	-
ALTRI	-	-

Alla prova del nove il raggruppamento che fa capo a Francesco Cossiga E' sceso il gelo tra Chiesa e partiti

braccio armato, hanno sparato a raffica contro il sistema. Ci ricorda don Duilio che un anno fa, mentre la classe politica friulana si trastullava con le sue crisi, furono i vescovi a scrivere a Massimo D'Alema presidente della Bicamerale per difendere la «specialità» della Regione: «La volevano cancellare e nessuno se n'era accorto». Tanto attivismo ha prodotto il tentativo di dar vita a un partito «catalano» autonomista ispirato dai cattolici e collegato a quello del Nord-Est di Massimo Cacciari. Il sindaco filosofo di Venezia è anche venuto a «benedire» la prima edizione della Bibbia in friulano che di quell'operazione politica era la rappresentazione simbolica.

Ma la montagna ha partorito il topolino («Progetto Autonomie») da cui s'è sganciato anche Riccardo Illy, sindaco di Trieste, che doveva essere uno degli sponsor. «Progetto», secondo i sondaggi, rischia di non fare il quorum. Tra la Chiesa e il mondo politico c'è una gran freddo che sarà difficile ricucire,

La ricetta di Ciampi

«Serve maggiore stabilità anche per l'alternanza»

IMOLA. «L'importante è la stabilità nell'alternanza, quello che è importante è andare sempre più verso condizioni istituzionali che assicurino stabilità a chi governa indipendentemente da chi governa, da quale maggioranza governa». Il ministro del Tesoro Ciampi, in margine a un dibattito, ha risposto così a chi gli chiedeva cosa pensasse dell'ipotesi di una ricostituzione politica di un grande centro. «Quello che mi auguro è che la chiara tendenza che emerse con il referendum del 18 aprile rimanga la linea di guida degli sviluppi ulteriori delle istituzioni italiane». Per questo - ha insistito Ciampi - è importante che ci sia stabilità nell'alternanza indipendentemente da chi governa». Il ministro infine, rispondendo ad un' altra domanda sugli effetti di una politica di rigore che si potrebbero avere nell'ipotesi di un riavvicinamento tra Rifondazione e il pds, ha risposto: «Io non sono preoccupato. Bisogna sempre guardare al passato per poter rivolgersi al futuro. Se guardiamo la vita di questo governo, vedo che tutti i passaggi più importanti sono stati superati felicemente».

Udr in piazza del Gesù?

Forse il partito di Cossiga nel palazzo simbolo Dc

ROMA. L'Udr non segnerà la rinascita della Dc, ma la sede del futuro partito potrebbe essere proprio a palazzo Cenci Bolognetti, cioè il palazzo-simbolo della Democrazia cristiana scelto da Alcide De Gasperi. E' la proposta di Gianfranco Rotondi, direttore della «Discussione», che ha definito una «mediazione immobiliare» l'idea di fissare a piazza del Gesù la sede del partito dei cattolici e dei liberali che nascerà il 2 luglio con una convention alla Fiera di Roma.

«Una mediazione immobiliare - ha spiegato Rotondi - per dare, anche sul piano dell'immagine, la percezione che non tutto ciò che nasce è frutto di un rifiuto o di una condanna del passato. L'Udr sarà sicuramente una forza nuova, e nulla impedisce perciò di fissarne la sede nel palazzo dove per anni è stata la Democrazia cristiana».

[Ansa]

«Fausto peggio di Fidel»

Dini attacca Bertinotti «E' più ideologizzato»

ROMA. Bertinotti più ideologizzato persino di Fidel Castro. E' il giudizio di Lamberto Dini che, reduce da una visita a Cuba, ha osservato come nepure nell'isola «l'elemento ideologico è più così dominante come appare in alcune forze della sinistra italiana». Al leader di Rifondazione, Dini suggerisce di «darsi una bella calmata». E quanto alle 35 ore «un voto di fiducia su un argomento come questo soffocherebbe il dibattito non solo parlamentare», ha avvertito il leader di Rinnovamento italiano in un'intervista al «Giornale», mentre «si tratta di un provvedimento che deve essere verificato su diversi livelli: politico, sindacale, d'impresa».

Pronta la replica di Rifondazione. «Sulle 35 ore non si può tornare indietro: bisogna approvare in fretta la legge. La questione va risolta rispettando l'impegno sottoscritto da tutta la maggioranza», dice il responsabile lavoro Franco Giordano». [Agi]

Lunedì il Presidente jugoslavo vedrà Eltsin: se non cederà scatteranno le misure militari

Il G-8 atterra gli aerei di Milosevic

E il leader serbo fa minare il confine Kosovo-Albania

LONDRA
DAL NOSTRO CORRISPONDENTE

Di fronte a una situazione nel Kosovo che si è «gravemente deteriorata», ecco da Londra un ultimatum a Slobodan Milosevic. Sull'ala delle decisioni Nato prese a Bruxelles dai ministri della Difesa Nato, che hanno per la prima volta affrontato l'eventualità di un intervento armato, i ministri degli Esteri del Gruppo di Contatto - Stati Uniti, Russia, Gran Bretagna, Italia, Francia e Germania - hanno elencato ieri quattro misure per le quali si aspettano dal presidente serbo «un'azione immediata». Gli concedono un solo slittamento. Fino a lunedì, fino ai suoi colloqui moscoviti con il presidente Eltsin. E poi, se i moniti internazionali non saranno accolti, si adotteranno misure per porre fine alla violenza e proteggere la popolazione civile, «comprese quelle che possono richiedere l'autorizzazione del Consiglio di Sicurezza». Non le esercitazioni militari, che ieri la Nato ha deciso di far scattare «prima di lunedì» per accrescere le pressioni su Milosevic quando sbarcherà a Mosca, ma lo spiegamento di forze ai confini - che secondo la Russia richiede il placet del Palazzo di Vetro - o addirittura l'intervento.

Sono momenti decisivi. «Milosevic - ha detto ieri il ministro degli Esteri britannico Robin Cook, che presiedeva la riunione del G-8 a margine della quale ha operato il Gruppo di Contatto - commette un grave errore se immagina che la comunità internazionale agisca nel caso del Kosovo con la stessa lentezza di cui ha dato prova con la Bosnia». E ha aggiunto, minacciosamente: «Noi abbiamo imparato la lezione. Speriamo che l'abbia imparata anche lui». Resta però, come sempre nei difficili rapporti fra l'Occidente e Belgrado, l'incognita russa. Mosca sarà d'accordo su quella linea durissima, quando non è neppure disposta ad aderire alle sanzioni del passato e a quelle - il blocco dei voli jugoslavi da e per Belgrado - decise ieri?

«La Russia non prenderà parte ad azioni militari contro la Jugoslavia», ha detto ieri il ministro degli Esteri sovietico, Evgenij Primakov. Ma secondo i partner del Gruppo di Contatto l'importante è che non si opponga all'azione della Nato; e comunque la posizione russa è in continua evoluzione. Non a caso il documento lascia ampio spazio alla mediazione di Eltsin, rinviando l'attuazione di ogni minaccia a dopo. «La Russia - osserva Robin Cook - ha sottoscritto il comunicato». E' il testo in cui si invita Milosevic a «trarre vantaggio da quell'incontro», ad annunciare un progresso». «C'è unanimità - conferma il ministro Dini - e la stessa Russia conviene che, se anche la visita di Milosevic a Mosca non darà risultati nella direzione indicata, occorrerà agire con altre leve, comprese quelle che esigono l'autorizzazione del Consiglio di Sicurezza». Oggi più di ieri per le prime incursioni aeree? «Speriamo - risponde Cook - che più di ieri il nostro messaggio sia recepito, che Milosevic si renda conto come non solo la Nato, ma anche il Gruppo di Contatto al completo e perciò anche la Russia hanno intenzioni precise».

Al presidente serbo vengono da Londra quattro richieste perentorie. Ponga fine a tutte le azioni delle forze di sicurezza contro la popolazione civile e ordini il ritiro delle loro unità. Renda possibile un efficace e continuo monitoraggio internazionale nel Kosovo, consentendo accesso illimitato a chi sarà incaricato. Faciliti il rientro alle loro case dei rifugiati e dia via libera all'azione delle organizzazioni umanitarie. Avvii rapidamente il dialogo con la leadership degli albanesi del Kosovo. «Non possiamo attendere per sempre», ha osservato il segretario di Stato americano Madeleine Albright. Ma da Londra c'è anche un monito ai ribelli albanesi. Sappiano dire di no a ogni forma di violenza e terrorismo: con un'implicita condanna alle forze dell'estremismo è invece un aperto sostegno «per chi s'impegna a un dialogo pacifico» (e Cook ha parlato esplicitamente di «ammirazione per Rugova e per la sua ricerca di un accordo negoziato»).

Milosevic - è il coro generale - «deve capire che non può continuare ad agire impunemente». Per questo, secondo Dini, c'è necessità di «un messaggio univoco, un appello vigoroso». Ma soprattutto c'è l'esigenza, come ha detto il tedesco Klaus Kinkel, di «mettere Eltsin nelle migliori condizioni per premere su Milosevic». Perché non deve esserci - è il messaggio da Londra, ripetuto alla vigilia - una nuova Bosnia.

Fabio Galvano

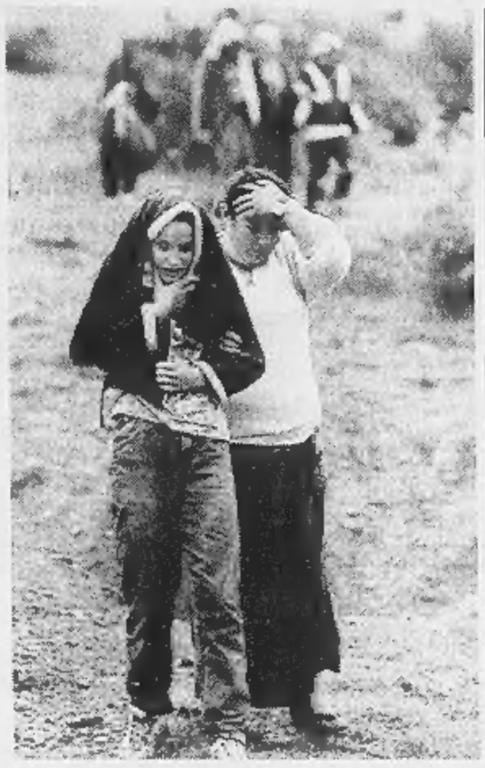

Profughi kosovari fuggiti in Albania e, in alto, il trasporto sul confine di armi dei ribelli a dorso di cavallo (FOTO ANSA)

Vietati i voli da e per Belgrado Solo Mosca (per ora) si dissocia

Sbarrata la via del ritorno

Una rete di trappole esplosive per «pulire» la regione dai profughi

ZAGABRIA
NOSTRO SERVIZIO

Il presidente jugoslavo Milosevic ha dato ordine di disseminare di mine il confine tra il Kosovo e l'Albania: in questo modo i profughi albanesi che sono stati costretti ad abbandonare la regione per sfuggire ai bombardamenti delle truppe di Belgrado non potranno ritornare alle loro case, e chi vuol fuggire dovrà prendere la strada per la Macedonia. Lo ha rivelato ieri il «New York Times» citando le testimonianze di osservatori internazionali stazionati lungo la frontiera tra i due Paesi, e la notizia è stata confermata poco dopo dal ministero degli Interni di Tirana e dallo stesso primo ministro Fatos Nano, il quale ha precisato che genieri dell'esercito jugoslavo stanno minando anche i sentieri di montagna del Kosovo meridionale utilizzati dai profughi per raggiungere il confine albanese. Secondo i servizi di spionaggio, l'obiettivo di Milosevic è isolare la regione e impedire all'Esercito di liberazione clandestino di rifornirsi di uomini e armi dal Paese vicino.

«Dal punto di vista militare l'operazione ha un senso, ma Milosevic sta nuovamente seminando la guerra», ha dichiarato al quotidiano americano un osservatore europeo. Il conflitto rischia infatti di allargarsi alla Macedonia (che confina con il Kosovo Sud-orientale), l'ex Repubblica jugoslava nella quale più di un terzo della popolazione è di nazionalità albanese. Gli Stati Uniti sono particolarmente preoccupati, perché nel contingente Onu stazionato in Macedonia ci sono centinaia di soldati americani.

Sul terreno gli scontri diventano ogni giorno più violenti. Le forze serbe continuano a bombardare i villaggi intorno a Djakovica, vicino al confine albanese, ma anche i paesi intorno a Drenica, nella parte centrale della regione. Ieri due poliziotti serbi sono stati uccisi nei pressi di Obilic, a poca distanza dal capoluogo del Kosovo, Pristina. Secondo fonti albanesi nelle ultime ventiquattr'ore sono morti cinque albanesi e sette serbi.

E l'Uck, l'Esercito clandestino di liberazione del Kosovo, ha nominato un portavoce ufficiale che avrà il compito di gestire le comunicazioni con l'opinione pubblica straniera in modo da evitare «malintesi e incomprensioni». Il portavoce, Jakup Krasniqi, sarà inoltre incaricato di svolgere una campagna per ottenere aiuti finanziari agli albanesi emigrati all'estero e sostenere la lotta per l'indipendenza.

I media indipendenti di Belgrado riferiscono che numerosi genitori serbi protestano perché non vogliono che i loro figli vengano inviati a combattere nel Kosovo: «Mandano i nostri figli a morire - dicono - mentre tengono i loro ben protetti a Dedinje», il quartiere elegante di Belgrado dove vive il presidente Milosevic. Descrivendo i funerali di un giovane militare ucciso nella regione, il quotidiano «Danas» cita le parole di una madre: «Ragazzi, fuggite dalla guerra, meglio la prigione che la morte».

Ingrid Badurina

CORNO D'AFRICA

Una donna ferita nel raid eritreo di giovedì su Adigrat e un soldato etiopico in cerca di un riparo durante il bombardamento

In 700 mila rischiano il posto. L'Etiopia accusa: a Adigrat bombe sui profughi in fila per il pane

La vendetta sugli eritrei di Addis Abeba

Censiti e «messi in ferie». Serri rinvia la missione di pace

ADDIS ABEBA
DAL NOSTRO INVIATO

«Abbiamo visto il fuoco, abbiamo visto gli aerei, abbiamo visto le bombe», racconta suor Virginia, superiora delle Maestre Pie Filippini. Ha la voce che ancora le trema e forse vorrebbe piangere, perché quel fuoco, quegli aerei e quelle bombe l'altro giorno hanno ucciso e dilaniato, ad Adigrat, che non è più una cittadina di frontiera ma la retrovia del fronte. Stavolta, la scuola delle suore è rimasta intatta, ma niente dà certezza per il futuro.

L'attacco eritreo dell'altro giorno ha ammazzato quattro persone e ne ha ferite trenta: gente spinta via dal Nord dai carri armati e dai cannoni, e in quel momento maledetto in cui sono apparsi l'Air Macchi e due elicotteri eritrei, in coda per il pane davanti al deposito del grano. Un obiettivo militare, dicono ad Asmara. La fila della gente è stata presa in pieno dalle raffiche e dalle bombe vigliacche, quelle appese a un paracadute che esplodono sette secondi dopo l'impatto al suolo, quando, forse, uno pensa che il peggio sia passato. Chissà se l'obiettivo militare era la Addis Pharmaceuticals, che è una piccola industria, oppure quel silo colorato dove tenevano il grano e che ora è soltanto uno scheletro annerito.

Eccoli, i corpi dei quattro uccisi, chiusi nei sudari coperti da un panno rosso su cui spicca la croce copta. Li portano a spalla gli uomini e dietro ci sono le donne che si stringono la testa con le mani e scuotono il capo nella preghiera e piangono. Ora li chiamano martiri, e la gente del Tigray grida che bisogna farla finita, che Meles Zenawi ha il polso debole ed è un male.

Difficile capire perché da Asmara abbiano ordinato il raid: forse per distogliere l'attenzione dal Sud, dalla battaglia che si è svolta a settanta chilometri dal mare e che avrebbe avuto un esito negativo per gli eritrei, che in quel settore così delicato possono contare su un contingente non troppo robusto. Anche i francesi, dalle sabbie attorno a Gibuti, osservano la battaglia e paiono convinti che sia solo una questione di tempo l'attacco decisivo degli etiopi per la conquista di Assab. O forse la ragione è che questo inferno è diventato lo scontro fra due vecchi amici ormai nemici irriducibili. Di certo, le bombe hanno bruciato gran parte del sottile margine rimasto per una trattativa. Eppure la diplomazia internazionale non desiste. Per tutto il giorno, una delegazione formata da statunitensi e da Paul Kagame, vicepresidente del Ruanda, ha tentato ad Asmara di riannodare un filo che, a prima vista, sembra strappato di netto. Imbarazzante, soprattutto per gli americani, il colloquio dopo la dura lettera di Isaias Afeworki al presidente Bill Clinton con cui si sbeffeggiava la sicurezza americana nel piano di pace.

E disagio deve aver provato pure Rino Serri, sottosegretario agli Esteri per i problemi africani, atteso ad Asmara e poi ad Addis Abeba. La missione è rinviata, proprio per le bombe, perché il nostro diplomatico nel summit in Burkina Faso aveva strappato una mezza promessa che gli aerei sarebbero rimasti al suolo, almeno finché si trattava. Ma rinvio non significa rinuncia e così nel pomeriggio, a Roma, è stata consegnata una lettera agli ambasciatori eritreo ed etiopico che contiene il rammarico per l'estendersi del conflitto e qualcosa di più del rammarico per il ritorno alle bombe. Ma questo non vuol dire che l'Italia rinunci: se si vedrà uno spiraglio, un segno di buona volontà, la missione riparte e Serri vola qui in Africa.

Succede di tutto, nella guerra non dichiarata e dalle troppe facce. Per tutto il giorno camion militari hanno battuto i quartieri di Addis Abeba. Hanno steso sugli eritrei una grande rete: scopo, una sorta di «censimento» dei 700 mila potenziali nemici, come si lascia intendere. Il governo parla di spionaggio, di sicurezza nazionale. Un fatto è che molti eritrei occupati in settori a rischio come le telecomunicazioni e i trasporti sono stati «messi in vacanza» d'ufficio e a tempo indeterminato. Ma nessuno, assicura Salomé Tadesse, portavoce del governo, toccherà i loro beni. Eppure, dall'ambasciata eritrea viene lanciata un'accusa pesante: 29 persone della delegazione diplomatica sono in carcere e interrogate. E da Asmara rimbalza un'altra denuncia: «L'Etiopia tenta di ingaggiare piloti mercenari per i suoi Mig». Parola di Afeworki. Ricercati soprattutto i tedeschi, naturalmente quelli un tempo dell'Est. Se qualcuno dovesse essere preso prigioniero, dicono in Eritrea, sarebbe considerato criminale di guerra.

Vincenzo Tessandori

L'inviato della Farnesina convoca gli ambasciatori dei due Paesi

Era stata promessa una tregua nei raid durante la mediazione

«VOGLIAMO UNA SOLUZIONE»

Afeworki e Zenawi scrivono a Scalfaro

SHANGHAI. Il primo ministro etiope Meles Zenawi ed il Presidente eritreo Isaias Afeworki hanno scritto, ciascuno per proprio conto, al presidente Oscar Luigi Scalfaro, esprimendo «entrambi una grande volontà di trovare una soluzione» e definendo «molto utile» la mediazione del sottosegretario agli Esteri Rino Serri. Lo ha detto lo stesso Capo dello Stato oggi a Shanghai, terza tappa della sua visita in Cina, senza tuttavia rivelare particolari sul contenuto delle due missive. Scalfaro ha però riferito che le lettere, «molto calde ed estremamente belle», aprirebbero qualche spiraglio di pace. Il Presidente ha detto inoltre che i due leader hanno apprezzato l'invio da parte dell'Italia della «documentazione topografica» sulla frontiera storica che divide l'Eritrea dall'Etipia. Scalfaro ha anche chiarito di non aver mai proposto una sua personale mediazione tra i due Paesi in conflitto, ma di essere semplicemente intervenuto con un appello a favore di una soluzione pacifica del conflitto. Questo intervento, ha detto il Presidente, è stato apprezzato dai due leader del Corno d'Africa. Il 6 giugno scorso Scalfaro era appunto intervenuto sul conflitto etiopico-eritreo, lanciando un appello ai due capi di Stato africani «affinché la ragione prevalga nell'interesse dei vostri popoli e della pace internazionale, e cessi immediatamente ogni ostilità. Il popolo italiano - aveva aggiunto - è profondamente turbato dagli avvenimenti tragici» di questi giorni. Ricordando che «l'Italia, aderendo ad un desiderio delle due parti, ha subito fornito tutti gli elementi di carattere storico, pattizio e cartografico a supporto dell'identificazione del confine» tra i due Paesi, Scalfaro aveva sottolineato il fatto che «le indicazioni di entrambi sono che tale confine è comunemente riconosciuto, e che non vi sono rivendicazioni per una sua modifica. Quanto sta accadendo è quindi assurdo sotto tutti i profili». Scalfaro aveva infine auspicato «che tra le due parti cessino subito le ostilità» e, avevo concluso, «l'Italia è pronta ad aiutarvi in questa direzione affinché possiate avviare una trattativa su tutti gli aspetti sui quali dovrete ritrovare la via dell'intesa e della collaborazione». [Ansa]

Novità
COLLANA
Enrico Stella
Caro papilio.
Le mie farfalle e altre storie
«Argomenti di scienze» 11
pp. XII-212
con 66 f.f.t. a colori
L. 35.000
I LIBRI DE LA STAMPA
È possibile ordinare il libro contrassegno richiedendolo all'Editrice La Stampa, Edizioni Librarie, via Morenco 32, 10126 Torino, fax 011-6568.933 e-mail: lettere@lastampa.it
Gli abbonati a «La Stampa» hanno diritto a uno sconto del 20% anche acquistandolo presso il Salone di via Roma 80 a Torino.
I VOLUMI DE «LA STAMPA», DISTRIBUITI DA RCS LIBRI, SONO IN VENDITA PRESSO LE MIGLIORI LIBRERIE

Prodi promette al leader palestinese di sottoporre lo stallo nel processo di pace al vertice Ue

«Pregherò per lei e la sua nazione»

Il Papa riceve Arafat. Invito a Betlemme per il Giubileo

ROMA. «Israele conduce una pulizia etnica e religiosa contro musulmani e cristiani a Gerusalemme». Con questo duro atto d'accusa Yasser Arafat ha concluso la prima giornata della sua visita in Italia, durante la quale ha incassato un triplice risultato: il presidente del Consiglio, Romano Prodi, si è impegnato ad ottenere dal vertice dell'Unione Europea in programma a Cardiff «significative pressioni per sbloccare il negoziato di pace in Medio Oriente»; il Papa ha promesso di «pregare per la Palestina»; Italia e Vaticano aiuteranno la promozione dell'iniziativa «Betlemme 2000» per coinvolgere la città nelle celebrazioni del Giubileo.

Il presidente dell'Autorità nazionale palestinese giunto in mattinata dal Cairo alla guida di una folta delegazione, è stato ricevuto a Ciampino dal sottosegretario agli Esteri, Rino Serri. «Presidente - gli ha chiesto Serri dopo i saluti di rito - ma sono vere queste voci sulle sue dimissioni dopo un eventuale accordo con Israele?». Arafat ha negato abbozzando un sorriso sotto la kefiah bianconera: «Macché, i giornalisti di *al-Johmuriya* si sono già scusati con me per quelle false indiscrezioni che hanno pubblicato...». Dopo una sosta al suo hotel romano, Arafat si è diretto in Vaticano per un incontro privato di tredici minuti con Giovanni Paolo II prima che incominciassero i funerali del cardinale Agostino Casaroli. Il faccia a faccia è iniziato proprio con un ricordo di Casaroli: fu infatti il cardinale scomparso che nel 1978 ebbe i primi contatti con l'Olp incontrando all'hotel «Parco dei Principi» di Roma Faruk Khaddumi.

Il leader palestinese ha descritto a Giovanni Paolo II la «tragica situazione del mio popolo mentre il processo di pace è minacciato», e gli ha poi rinnovato l'invito a visitare Betlemme in occasione del Giubileo della Cristianità. «Il viaggio in Terra Santa sarà possibile - ha replicato il Pontefice - solo quando le condizioni saranno più favorevoli». «Dio aiuti il vostro popolo, pregherò per lei e per la sua nazione», ha detto il Papa a Yasser Arafat dopo il colloquio, sottolineando che «il processo di pace deve proseguire nel rispetto degli impegni presi e del diritto internazionale».

Lasciato il Vaticano, il presidente dell'Anp ha ricevuto Silvio Berlusconi e Massimo D'Alema. Diversi i commenti all'uscita. Più politico D'Alema: «L'atteggiamento di Israele sul negoziato è assai negativo, l'Europa deve fare maggiori pressioni sul premier Benyamin Netanyahu. L'inadempienza degli accordi favorisce un ritorno del terrorismo». Per il leader di Forza Italia invece il punto è che «le economie ricche devono aiutare lo sviluppo dei palestinesi perché la miseria porta alla disperazione ed al fanatismo». «Sono orgoglioso dell'amicizia di Berlusconi», ha commentato Arafat, in divisa verde militare.

Ad ora di pranzo il corteo palestinese è arrivato a Palazzo Chigi. Prodi ed Arafat (che questa sera vedrà Scalfaro e Dini) si sono parlati per quasi due ore. «Israele espone il processo di pace ad una lunga morte congelando gli accordi e aumentando gli insediamenti», ha esordito l'ospite, smentendo le indiscrezioni su «progressi segreti nelle trattative» e chiedendo all'Italia di «fare di più per sostenere le pressioni americane su Netanyahu per sbloccare il negoziato». L'Anp in questo momento conta molto sulla mediazione di Washington, e per questo ha rallentato i tempi per la convocazione di un vertice arabo. «Vedrò quello che posso fare», ha risposto Prodi, promettendo «impegno» in occasione del summit dell'Ue a Cardiff per «spingere l'Europa ad affiancare gli Usa per superare l'attuale fase di difficoltà in Medio Oriente». «Contiamo molto sulle parole del presidente del Consiglio», dice Nemer Hammad, delegato di Palestina in Italia, sempre a fianco di Yasser Arafat. Per quanto riguarda la cooperazione, l'Anp conta sull'aiuto italiano per incoraggiare la nascita di joint venture e per la l'iniziativa di «Betlemme 2000». E Prodi, affiancato dal vice Veltroni, non si è tirato indietro. Non a caso ieri è stato firmato dal sottosegretario Serri e dal ministro palestinese alla Cooperazione Nabil Shaat un accordo per crediti e doni pari a 76 milioni di dollari (circa 130 miliardi di lire). «L'intesa conferma il ruolo leader dell'Italia fra i donatori - commenta Serri - perché riteniamo che la strategia degli aiuti sostenga lo sviluppo e al tempo stesso garantisca il processo di pace».

In serata, dopo alcuni incontri privati, Arafat ha partecipato ad una cena in suo onore con imprenditori italiani, diplomatici arabi e numerosi politici (fra gli altri Veltroni, Napolitano, Bertinotti, Occhetto, Mattarella, Orlando, Cofferati, D'Antoni). «L'Italia e il suo popolo sono nel cuore di ogni palestinese», ha detto nel brindisi del pasto con menù senza carne né alcolici. Aggiungendo poi un preciso messaggio politico: «Se crolla il processo di pace sarà una catastrofe ma confido che alla fine la saggezza trionferà perché una pace vera, giusta ed equa è anche il sogno della maggioranza dei cittadini israeliani». «Siamo ancora in tempo per salvare la pace fra noi e gli israeliani ma - ha continuato pronunciando un'accusa destinata a far discutere - il governo Netanyahu deve porre termine ad un processo di colonizzazione che nella città di Gerusalemme ha oramai assunto i connotati di una pulizia etnica e religiosa nei confronti di cristiani e musulmani».

Maurizio Molinari

Ma «il mio viaggio in Terrasanta sarà possibile solo se la situazione muterà»

Dure accuse a Israele «Pulizia etnica e religiosa contro musulmani e cristiani a Gerusalemme»

Serri: «Presidente è vero che vuol dare le dimissioni?» «Macché, sono voci già smentite»

L'incontro tra Giovanni Paolo II e Yasser Arafat e, nella foto piccola il rappresentante palestinese in Italia Nemer Hammad

Drammatici personaggi al loro sesto incontro, forse l'ultimo

La forza di due vecchi stanchi

QUELLO tra il Papa e Arafat è, per molti versi, un incontro drammatico. (E' stato il sesto, forse sarà l'ultimo - come qualcuno sussurra in Segreteria di Stato). Karol Wojtyla sembra portare sulle sue spalle di Atlante misericordioso tutti i dolori del mondo. Ancorché sorretto dalla beata speranza di traghettare la Chiesa di Roma dall'inquieto tramonto del secondo millennio all'alba incerta del terzo, il Papa vede consumarsi ogni giorno l'ingiustizia che invano denuncia. La caduta del Muro, al quale egli ha certamente assestato la spallata decisiva, ha (forse) atomizzato quello che Reagan definì l'Impero del Male ma sulle macerie del marxismo-leninismo è cresciuta una nuova erba zizzania. Quel «capitalismo selvaggio» che il Papa condanna eticamente e gli economisti tecnicamente bocciano. Senza appello. Stretto com'è fra l'impazienza dei vescovi e l'indifferenza dei governanti, il vecchio Pontefice sembra patire l'assenza d'una (ideale) cinghia di trasmissione capace di mediare il suo messaggio di pace. Ieri mattina, finito il colloquio privato, Arafat ha chiesto, «pubblicamente», al Papa di pregare per il popolo palestinese. E lui, Giovanni Paolo II, con voce fonda: «Certamente pregherò per lei, per la sua nazione, per il suo popolo», ha detto e per un attimo il bastone al quale s'appoggiava è sembrato animarsi. Nessuno, credo, si sarebbe stupito se il Papa, come Mosè, lo avesse scagliato contro una parete damascata della sala contigua al suo studio, per farne spicciare l'acqua lustrale della pace. Ma ogni miracolo ha la sua storia e la Storia non sempre si ripete.

Di questa terribile banalità sembra essersi reso conto Yasser Arafat. Attore consumato, stregone della politica egli ripete frasi standard nella certezza di compiacere i suoi interlocutori. Eccolo, infatti, apparentemente convinto, dire a Berlusconi, a D'Alema, a Prodi, a Dini eccetera che il popolo palestinese, la nazione araba non auspicano ma sollecitano un impegno «più vigoroso» dell'Europa, per la salvezza del processo di pace. Ancorché fisicamente malmesso e verosimilmente piagato da una frustrazione invasiva, il vecchio *al Walid* (il Padre) dei palestinesi è abbastanza lucido da sapere che un intervento politico dell'Europa scorrerebbe, oggi come in passato, sul marmo della leadership israeliana. Più volte e non senza visibile fastidio, ci siamo sentiti ripetere da quei governanti di non mettere i piedi nel piatto arabo-israeliano. Quando Arafat parla di impegno «più vigoroso» sottintende chiaramente l'abolizione della clausola di Paese più favorito dal Mercato comune europeo. Ci prova, ecco, ma senza farsi illusioni poiché sa benissimo che nessun paese d'Europa oserebbe penalizzare tanto duramente Israele. La vecchia Europa è cinica finché si vuole ma non immemore delle sue colpe antiche.

Il Consiglio di sicurezza si dice «preoccupato» della progressiva, sistematica occupazione di Gerusalemme-Est, quella araba, da parte dei coloni israeliani. Perché non «indignato»? Semplicemente perché gli Stati Uniti non avrebbero lasciato passare una dura condanna di Israele. Qualcuno vuole che almeno la metà degli israeliani pretendano la pace *tout court*, realizzando che la sicurezza nessuno potrà mai garantirla, nemmeno Netanyahu, delle cui «gesticolazioni» un po' tutti sarebbero oramai stanchi. Sarà, ma è un fatto che le «gesticolazioni» hanno irrobustito in Parlamento il primo ministro, e non è detto ch'egli non stia recuperando consensi nel Paese.

Tutto ciò Arafat lo sa benissimo: non inganni, ripeto, il suo aspetto fisico. (Il primo a diagnosticare la cosiddetta malattia psicosomatica fu l'arabo Avicenna, Ibn Sina: 980-1037). E sa che può affidarsi soltanto alla sua pessima salute di ferro: il giorno in cui Israele capirà che la sua infermità non è terminale si rassegnerà (forse) a sgomberare la Cisgiordania. Non importa in quale misura: basterà comunque ad Arafat per piantare il seme del futuro Stato arabo di Palestina. Certo, il momento in cui il vecchio Papa e il vecchio fedayn si incontrano è «drammaticamente epocale», tuttavia un antico proverbio semitico dice che quando tutto sembra finito, rimane pur sempre il futuro.

Igor Man

VISITE DI STATO

Ancora polemiche negli Stati Uniti sulla cerimonia ufficiale organizzata per il presidente Usa nella piazza-simbolo di Pechino

«Clinton vada pure sulla Tienanmen, ma come Scalfaro»

La madre di un giovane ucciso nella repressione dell'89: lui ha pregato per le vittime

WASHINGTON
DAL NOSTRO CORRISPONDENTE

La madre di un ragazzo ucciso nove anni fa sulla Tienanmen ringrazia il presidente Scalfaro per la sua «passeggiata» fuori programma nella piazza e per le sue preghiere. E chiede che il presidente Clinton faccia un gesto simile per suo figlio e per gli altri caduti di Tienanmen, quando verrà a Pechino alla fine del mese.

«Mi sono molto commossa quando ho saputo cosa ha fatto il Presidente italiano», ha detto all'Ansa Ding Zelin, 61 anni, ex insegnante all'Università del popolo e madre di Jiang Jielian, uno studente che fu ucciso nella notte tra il 3 e il 4 giugno del 1989. «Voglio ringraziarlo per questo gesto politico di grande saggezza. Clinton dovrebbe imparare da lui».

A suo modo, anche questa telefonata a sorpresa della signora Zelin all'Ansa alimenta la polemica attorno ad una questione di protocollo - gli onori militari a Clinton sulla piazza Tienanmen - che sta complicando i preparativi della visita presidenziale in Cina (24 giugno-3 luglio).

Clinton è intervenuto pubblicamente nella polemica e ha giustificato la sua decisione di accettare le condizioni dei cinesi spiegando che il protocollo lo prevede e perché «così è stato fatto per il presidente Chirac e il premier Netanyahu quando si sono recati a Pechino. Il fatto che Scalfaro - anche lui in visita di Stato - abbia ottenuto un protocollo diverso è stato ovviamente tralasciato.

Ma la discussione negli Stati Uniti continua: ieri la Cnn ha dedicato un intero programma pomeridiano al dilemma protocollare. E rimane agli atti il voto schiacciante del 4 giugno scorso, anniversario della strage di Tienanmen, con cui la Camera dei rappresentanti ha approvato una risoluzione che chiede al Presidente di non partecipare alla cerimonia ufficiale prevista nella piazza.

Bufera su Clinton per il viaggio in Cina

Fonti diplomatiche assicurano che in un primo tempo l'Amministrazione chiese se la cerimonia si poteva svolgere nel Palazzo dell'assemblea del popolo. Ma i cinesi fecero orecchio da mercante, e alla fine gli americani hanno dovuto abbozzare.

La settimana scorsa il consigliere per la Sicurezza nazionale Samuel Berger, di ritorno da Pechino dov'era andato a concordare gli ultimi dettagli della visita, ha detto rassegnato che bisogna rispettare il protocollo del Paese ospitante.

La verità, dicono dietro le quinte, è che Clinton attribuisce un'enorme importanza a questa sua visita in Cina, che dovrebbe gettare le basi di una partnership strategica tra i due Paesi per i prossimi decenni. I cinesi ne sono pienamente consapevoli, e vogliono trarre il massimo beneficio, anche in termini di simbolismo.

Clinton, da parte sua, chiede agli americani di non fissarsi su una questione di protocollo, di badare ai contenuti. E, paradossalmente, molti giovani cinesi sembrano dargli ragione. Come Li Lan, 28, studentessa universitaria, che ha detto al Washington Post: «E' giusto che il leader di una grande nazione come gli Stati Uniti venga qui e faccia le cose a modo nostro. Ed è altrettanto giusto che, nell'ambito del protocollo concordato, parli liberamente. So che molti di noi vogliono che parli - per sé e anche per noi».

E Li Guoqiang, un impiegato che nove anni fa partecipò alle dimostrazioni: «Quella piazza è sacra per noi. Specie per chi ha perso amici e familiari. Il governo ha cercato di farci dimenticare, ma non ci è riuscito. E Clinton potrebbe aiutarci a ricordare».

Andrea di Robilant

Il tuo cuore...
puoi conoscerlo meglio, aiutarlo e curarlo
lo sapevi?
chiedilo in edicola
Cardias
Per informazioni Tel. 02 66061822 - 66061834
il cuore consapevole
Questo mese 18 pagine "Speciale donne e cuore"

Bloccati i nuovi aiuti e i finanziamenti ai due Paesi: «Avete danneggiato voi stessi e il mondo intero»

«India e Pakistan, tornate in riga»

Ordine degli 8 Grandi dopo i test nucleari

Per il segretario di Stato americano Madeleine Albright, India e Pakistan vanno portati al dialogo con «misure di pressione» ed anche «segnali di disponibilità»

LONDRA
DAL NOSTRO CORRISPONDENTE

Desistano dai loro programmi nucleare, tanto l'India quanto il Pakistan, pena l'isolamento totale nell'ambito della comunità internazionale. E sappiano fin d'ora che tutti gli aiuti, a parte quelli di carattere strettamente umanitario, e tutti i finanziamenti internazionali si estingueranno al più presto. Riuniti a Londra per un consulto straordinario del G8 - il club che raccoglie i sette Paesi più industrializzati e la Russia - i ministri degli Esteri lanciano quello che è secondo Lamberto Dini «un segnale inequivocabile di disapprovazione»; ma soprattutto danno un giro di vite alle misure economiche. Voluta dal Giappone, la riunione è stata presa in ostaggio dall'incalzante vicenda del Kosovo; ma è ugualmente servita a codificare quello che le potenze economiche - nucleari e non nucleari - si aspettano da Delhi e Islamabad.

A un mese dalla prima esplosione indiana (11 maggio) e a due settimane da quella pakistana (28 maggio) gli Otto denunciano l'impatto negativo, «grave e duraturo», della loro sfida nucleare. India e Pakistan, denuncia il ministro britannico Robin Cook, «hanno danneggiato se stessi e tutto il mondo». E per questo a Londra è stata decisa la creazione di una task force che, unendo alle potenze nucleari quelle che da tempo hanno rinunciato all'uso dell'atomo, imbrigli i due litiganti del subcontinente asiatico in una marcia verso la distensione. Pie speranze - per il momento - che tuttavia non cancellano l'intento degli Otto di bloccare la nuova corsa alle armi.

Il comunicato diramato ieri al termine della riunione chiede essenzialmente a India e Pakistan l'immediato alt alla rincorsa nucleare - e d'altra parte entrambi i Paesi hanno già unilateralmente annunciato una moratoria negli esperimenti - e l'avvio di un dialogo destinato a ridurre la tensione attraverso misure di fiducia. Sul fronte nucleare, si precisa, i due Paesi devono rinunciare ad altri test e aderire immediatamente e senza precondizioni al Trattato per il bando agli esperimenti; rinunciare sia alla trasformazione del nascente arsenale in testate nucleari, sia al collaudo e allo spiegamento di sistemi missilistici in grado di usarle; rinunciare all'ulteriore produzione di materiale fissile; rinunciare, infine, all'esportazione di tale materiale e delle relative tecnologie.

Per ridurre la tensione gli Otto hanno proposto altre cinque misure: l'abbandono di qualsiasi manovra militare che possa generare sospetto nella controparte e la rigorosa osservanza delle frontiere; lo scoraggiamento di quasiasi attività terroristica; l'attuazione delle misure di sicurezza già adottate in passato; la ripresa di un dialogo diretto «che affronti le cause profonde della tensione, compreso il Kashmir»; il progresso verso una maggiore collaborazione economica.

Il G8 non può che parlare a nome dei Paesi che ne fanno parte; ma è già un inizio. Soprattutto se verranno accolte nei fori internazionali alcune ipotesi enunciate ieri a Londra: che i recenti esperimenti nucleari non cambiano lo status nucleare dei due Paesi; soprattutto che le loro azioni li hanno essenzialmente danneggiati agli occhi della comunità internazionale. E' sottinteso che l'India può scordarsi l'accesso al Consiglio di Sicurezza dell'Onu se non darà prova di buon senso nucleare; e che il Pakistan sta mettendo a repentaglio le sue chances di ingresso nell'Asean. Una condanna con la condizionale. Starà a loro scongiurare il peggio, con l'aiuto della task force a cui hanno dato la loro adesione Cina, Argentina, Brasile, Filippine, Sud Africa e Ucraina: i Paesi invitati ieri - ministri o ambasciatori, a colazione con gli Otto - al coordinamento contro la nuova minaccia asiatica.

Fabio Galvano

GERMANIA

Scontro fra treni: 42 feriti, 13 gravi

BONN. Quarantadue persone sono rimaste ferite, tredici in modo grave, ieri in Germania per lo scontro tra due treni locali a Bad Schoenborn, nei pressi di Karlsruhe tra le località di Ubstadt Weiher e Oestringen Odenheim (Sud-Ovest del Paese). L'ha reso noto la polizia precisando che nessuno è in pericolo di vita. Fra i feriti ci sono anche i due macchinisti che, per via delle loro condizioni, non hanno potuto essere interrogati dagli inquirenti. Il portavoce ha precisato che allo stadio attuale delle indagini, le autorità non si spiegano perché i due treni locali, che andavano in opposte direzioni, si trovassero in quel momento sulla stessa linea a binario unico. Alcune testimonianze parlano di un guasto al sistema di segnalazione. L'incidente, a dieci giorni dal disastro dell'InterCity 884 che deragliò 50 chilometri a Nord di Hannover, con un bilancio di 100 morti, è destinato a rinfocolare le polemiche sulla sicurezza del traffico ferroviario. «Non sappiamo ovviamente cos'è accaduto, ma proprio non ci voleva», ha dichiarato un funzionario di polizia. [Ansa-Reuters]

INTERVISTA

IL SEGRETARIO DI STATO NORVEGESE

La base di Murmansk: sottomarini atomici russi e una nave in rottamazione

«Sono decine nella base di Murmansk, le protezioni dei reattori si sfaldano»

«Basta Cernobil nell'Artico»

Oslo demolirà i sottomarini atomici russi in disuso

OSLO
DAL NOSTRO INVIATO

La Russia chiede aiuto, la Norvegia risponde sì. A fine maggio, in occasione della visita di re Harald V, Boris Eltsin si è offerto di smantellare i sommergibili nucleari in disuso nel Mar di Barents, decrepiti e a forte rischio radioattivo, ma aveva aggiunto che Mosca non era in grado di farcela senza il supporto finanziario e scientifico del Paese vicino. Dopo una breve elaborazione tecnico-legale, Oslo ha dato un entusiastico assenso: «Non vediamo l'ora di cooperare a una questione che per noi è di vitale interesse, anche perché in questi pochi giorni abbiamo superato alcuni problemi con i russi che finora ci impedivano di farlo. Adesso si può partire», dice il segretario di Stato, signora Janne Haaland Matláry. Cattolica, parla anche un po' di italiano per aver fatto parte a Roma del Consiglio pontificio per la giustizia e la pace.

Dunque vedremo presto sparire dall'Artico un gran numero di possibili Cernobil?

«Sì, anche se per fare pulizia ci vorranno anni. Sono decine i vecchi sommergibili e le navi atomiche alla fonda a Murmansk. Non sono più in grado di navigare, avvicinarli è pericoloso perché le protezioni dei reattori nucleari si sfaldano e se non si fa nulla andrà sempre peggio».

Tutto questo a pochi chilometri dalle acque norvegesi. Finora non avevate pensato a muovervi di vostra iniziativa?

«Certo che avremmo voluto farlo, già da anni. Ma la Russia chiedeva alle nostre imprese specializzate di pagare le tasse su questa attività di cooperazione e inoltre le leggi locali prevedevano alte penali in caso di incidenti. Ma il ministro Knut Vollebaek ha appena firmato a Mosca un trattato che esclude tasse e responsabilità civile e ora possiamo muoverci. Poi c'è il problema dei depositi di scorie radioattive a cielo aperto nella penisola di Kola, e l'inquinamento non nucleare, come quello da nickel per cui abbiamo firmato un altro importante accordo».

Fate tutto da soli o vi aiuta l'Ue anche se non ne fate parte?

«L'Ue coopera, in qualche misura. Non facciamo parte dell'Unione perché dobbiamo rispettare la volontà popolare che nel referendum del '94 si è espressa per il no. Ci sono anche delle ragioni oggettive: l'agricoltura nordica non sarebbe competitiva rispetto al resto d'Europa senza le protezioni di cui gode ora, e i pescatori temono la concorrenza degli europei nelle nostre acque. Il Centro-Nord del Paese rischierebbe di decadere economicamente e di spopolarsi e questo ci porrebbe anche un problema di difesa».

Si riferisce a un'invasione russa, magari in forma nuova? Sui giornali si parla della crescita della mafia russa a Tromsoe...

«Non temiamo più un'invasione militare. Quello che puntiamo a realizzare, attorno ai nostri confini ma anche in profondità, fino all'Asia ex sovietica, al Caucaso, ai Balcani, è la stabilità sociale ed ecologica, per evitare di essere coinvolti in espolsioni di povertà o criminalità o in disastri naturali. Per questo siamo impegnati su moltissimi fronti diplomatici per promuovere la pace e i diritti umani. L'anno prossimo avremo la presidenza dell'Osce ma siamo attivi anche dal Guatemala a Timor».

E magari state negoziando in segreto per far ripartire la pace in Medio Oriente, dopo aver promosso il Trattato di Oslo?

(La Matláry sorride) «I segreti sono segreti. Prima del '92 mantenemmo la discrezione più assoluta mentre israeliani e palestinesi venivano qui a negoziare. E dopo quattro anni di neve, freddo e pesce, i poveri mediterranei erano pronti a firmare qualunque cosa, pur di finirla».

Luigi Grassia

ALFA 145 TURBODIESEL.
GRANDE NELLE PRESTAZIONI.
SICURA NEI CONTENUTI.
GENEROSA NEI VANTAGGI.

ABS ed airbag di serie, 90 CV-CEE di potenza, 20 km con 1 litro di gasolio a 90 km/h e 3.650.000* lire di risparmio con gli eco-incentivi.

Partite a bordo di Alfa 145 TD L e riconoscete subito la sportività Alfa Romeo unita alla generosità di un turbodiesel.
Motore potente e affidabile, per darvi, sempre, il massimo rendimento nelle lunghe distanze, nel massimo controllo dei consumi.
Con la grande sicurezza di ABS ed airbag di serie. Ma non solo. Fino al 31 luglio potete risparmiare L. 3.650.000* con gli incentivi ecologici.
Approfittatene subito, Alfa 145 TD L vi aspetta dai Concessionari Alfa Romeo.

ALFA 145 TD L A PARTIRE DA
L. 24.850.000*
*Fino al 31 luglio, per chi ha un'auto con più di 10 anni. Chiavi in mano (A.P.I.E.T. esclusa). L'offerta non è cumulabile con altre in corso.

http://www.alfaromeo.com Alfa Romeo consiglia SELENIA MOTOR OIL

INFORMATEVI DAI CONCESSIONARI ALFA ROMEO.

JWT Roma

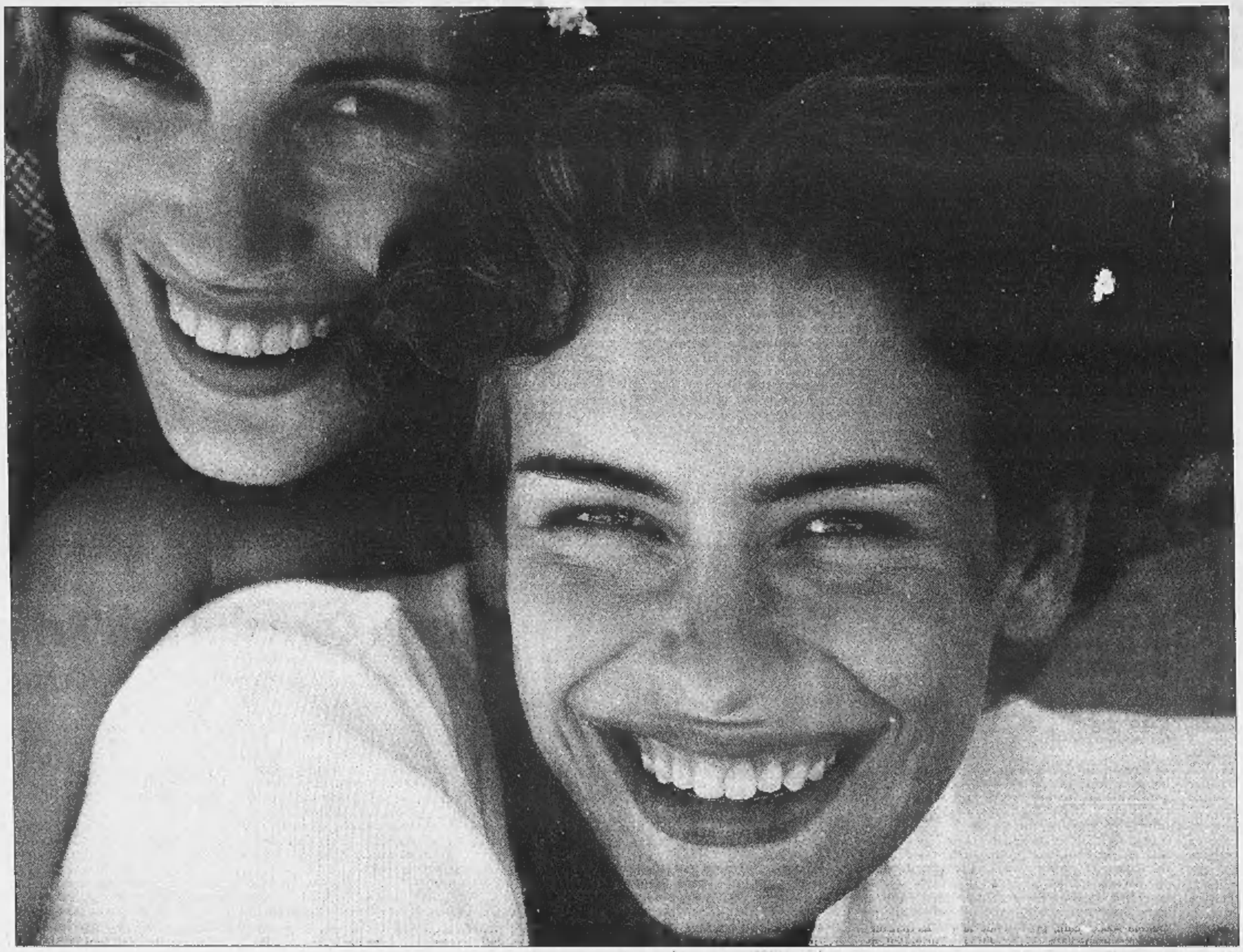

Ringraziamo i Mondiali in TV per averci dato la scusa per partire.

Tariffa week-end "non solo mondiali".

Volo a/r e due notti in albergo a persona

DA *L.460.000* Bruxelles
DA *L.575.000* Budapest, Malta, Monaco, Nizza
DA *L.615.000* Amsterdam, Atene, Istanbul, Madrid
DA *L.650.000* Berlino, Casablanca, Copenaghen, Parigi, Tunisi

Fino al 21 luglio un week-end per due in Europa e Nord Africa costa meno. Altro che Mondiali.

I Mondiali di calcio non sono proprio la vostra passione? Lasciate libero il campo e andate a godervi per davvero l'Europa e il Nord Africa: con Alitalia volate e dormite due notti in albergo in quattordici bellissime città da scoprire minuto dopo minuto. Dovete essere due adulti e passare fuori la notte del sabato. Alitalia, in squadra con **Bluewings, Chiariva, Francorosso, Futurviaggi, I Grandi Viaggi, Meridiano, Offshore, Olympia Viaggi, Tourama e Utat,** vi farà scoprire un'insolita passione per i Mondiali. Correte a informarvi nelle Agenzie di Viaggi.

VI VOLIAMO FELICI — Alitalia

Offerta soggetta a specifiche restrizioni e alla disponibilità di posti. Alcuni voli possono essere operati da Compagnie Aeree Partner. Le tariffe sono per voli diretti a/r, tasse escluse, applicabili sugli orari in vigore, soggetti ad eventuali variazioni operative. Il soggiorno è in alberghi di categoria turistica selezionati dai Tour Operator. I voli indiretti costano 100.000 lire in più. La tariffa per Bruxelles è valida fino al 31 agosto. L'offerta è valida per un massimo di due adulti e due bambini che viaggiano tutti insieme. Per l'effettiva tariffa applicabile ai bambini (minimo 220.000 lire tra i 2 e i 12 anni non compiuti e 10.000 lire fino ai 2 anni) e per informazioni complete sull'iniziativa e sull'applicabilità delle tariffe, rivolgetevi presso le Agenzie di Viaggi. Altre informazioni: pagine 683 del Televideo RAI e TMC e **www.alitalia.it**

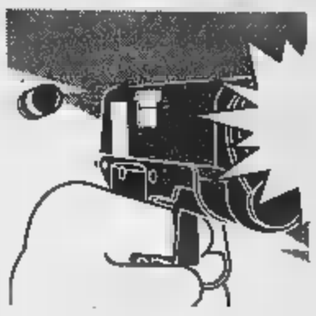

Parigi, l'erede della celebre dinastia ferito a una gamba dai banditi fuggiti con un bottino miliardario

Guerlain, notte di terrore

Assalto alla villa dell'industriale dei profumi

Il blitz durante una festa nella villa difesa solo da un antiquato sistema d'allarme Grave un custode colpito da un proiettile al polmone

Jean Paul Guerlain e la villa teatro dell'assalto da parte [illegible] commando [illegible] rapinatori

PARIGI. Minuziosamente preparato, l'assalto è stato condotto come il blitz di un commando di mercenari, sul modello [illegible] quello raccontato da Frederick Forsythe nei «Martini della guerra». Solo che il te[illegible] delle operazioni non [illegible] stato [illegible] palazzo di un dittatore di un imprecisato paese del Terzo Mondo, bensì la sontuosa villa di Jean-Paul Guerlain, ricchissimo erede dell'omonima, celeberrima dinastia di profumieri. E i francesi allibiti si domandano come [illegible] episodio del genere [illegible] potuto accadere [illegible] una quarantina appena di chilometri da Parigi, in una delle più esclusive fra le [illegible] residenziali che circondano la capitale. Come [illegible] banda di malfattori [illegible] riuscita a prendere [illegible] ostaggio il profumiere, i [illegible] familiari, i suoi ospiti e tutto [illegible] personale di servizio, senza che la polizia intervenisse. A occupare per 4 ore la villa e fa[illegible] man bassa di denaro, gioielli, argenteria: non si hanno ancora indicazioni precise ma i giornali parlano di parecchi miliardi di lire.

A fuggire senza lasciare tracce dopo una rapina che ha rischiato [illegible] finire tragicamente: c'è stata una sparatoria nel [illegible] della quale Jean-Paul Guerlain, 61 anni, è rimasto ferito a una coscia. Ricoverato in una clinica e operato, il profu[illegible] [illegible] fuori pericolo. [illegible] [illegible] dei custodi della villa, che ha avuto un polmone perforato da due pallottole, è in fin di vita; e altre due persone, un falegname e un veterinario, sono rimaste ferite (senza gravità) nel tentativo di fuggire saltando da una finestra.

E' stata - ha dichiarato il procuratore della Repubblica di Versailles - un'azione «selvaggia», straordinariamente brutale, senza precedenti [illegible] Francia. Il luogo [illegible] chiama «Les Menuls», è un piccolo «ghetto di lusso» vicino all'elegante cittadina di Monfort-l'Amaury, in una zona dove risiedono numerose, ricche famiglie della Parigi-bene: banchieri, imprenditori, diplomatici. Nella notte fra giovedì e venerdì, poco dopo le 23,30, un gruppo di uomini armati e incappucciati (dieci [illegible] dodici, secondo le testimonianze) è arrivato nei pressi della villa dei Guerlain a bordo di tre auto. La dimora, un grande maniero di stile normanno, tetti spioventi e facciate «a gratic[illegible]cio», è immersa nel verde di un grande parco, circondata da altre case e casette riservate ai parenti, agli ospiti, alla servitù. Nella tenuta [illegible] sono anche le scuderie: l'equitazione è l'hobby [illegible] Guerlain.

Neutralizzato il custode, i malfattori, armati [illegible] fucili [illegible] guerra e di pistole di grosso calibro, l'hanno obbligato ad aprire il cancello, quindi hanno fatto irruzione nella villa. Il profumiere [illegible] ancora alzato, stava sorseggiando una coppa di champagne in compagnia di alcuni ospiti, tutti erano in abito da sera: erano appena tornati da Parigi dove avevano festeggiato, nella sede della «Maison Guerlain» sui Campi Elisi, la nascita dell'ultimo profumo creato da Jean-Paul Guerlain e bat[illegible] «Guerlinade». I[illegible] hanno agito [illegible] rapidità e precisione: l'operazione, come si è detto, era [illegible] minuziosamente preparata, anche se gli investigatori sembrano escludere (per ora) che ci siano state delle complicità interne. Dopo aver raggruppato impiegati a personale di servizio (una ventina tra uomini e donne) in una stanza del primo piano, gli aggressori hanno obbligato il profumiere ad aprire la cassaforte. Si sono impadroniti del denaro e degli oggetti preziosi, hanno perquisito [illegible] casa e fatto man bassa dell'argenteria, quindi hanno obbligato gli ospiti [illegible] consegnare portafogli [illegible] gioielli. Secondo «Le Monde» (ma l'informazione non è confermata), una signora americana sarebbe stata «alleggerita» di tutto ciò che portava, collane, braccialetti, anelli [illegible] orecchini per un valore complessivo di 10 milioni di franchi, quasi [illegible] miliardi di lire.

L'incubo è durato più di 4 ore: erano passate le 3 [illegible] mezzo dal mattino quando il «commando» ha cominciato a ritirarsi. E proprio allora si è sfiorata la tragedia, quando Jean-Paul Guerlain, con il coraggio dell'incoscienza, ha impugnato una pistola scacciacani, provocando la reazione immediata [illegible] banditi, i quali hanno aperto il fuoco. Il profumiere è stato ferito [illegible] una coscia, [illegible] [illegible] dei suoi impiegati [illegible] è accasciato a terra, colpito al petto da due pallottole che gli hanno perforato un polmone.

[illegible] Molinari

PERSONAGGIO

UN TESORO [illegible] FLACONI

Il mago dell'essenza

Creazioni amate da regine e attrici

SOLTANTO l'altra [illegible] Jean Paul Guerlain - ultimo erede della [illegible] cosmetica che [illegible] questi giorni compie [illegible] anni dalla nascita del [illegible] fondatore - aveva presentato sugli Champs Elysées le ultime creazioni, «Guerlinade» e «Coriolan». [illegible] profumi a tiratura limitata per festeggiare il bicentenario. E l'evento, salute permettendo, si dovrebbe ripetere il 7 luglio a Milano.

La maison Guerlain fu fondata a Parigi dal medico-chimico Pierre François Pascal Guerlain nel 1828, in Rue de Rivoli. Lì nacquero essenze per Honoré de Balzac, la regina Vittoria, Sissi d'Austria. L'Eau de Cologne Impériale, del 1875, piacque così tanto all'imperatrice Eugenia[illegible] che valse [illegible] Pierre François il titolo di «profumiere brevettato di Sua Maestà».

I successi si susseguono. Del [illegible] lebre Shalimar, datato 1925, Gloria Swanson ne ordinava 100 boccette all'anno, neanche dovesse farci il bagno. Ogni creazione, un trionfo.

Nel 1993 - un anno prima di essere vendute al gruppo Lvmh - la Guerlain soltanto in Italia fattura[illegible] 38 miliardi. Oggi Jean Paul - consigliere personale del presidente Bernard Arnault - controlla il settore della profumeria per il gruppo (quindi Dior, Givenchy, Lacroix). Ma il quarto discendente di questa prestigiosa dinastia è anche, come i suoi antenati, un «naso». Così si chiamano i rari creatori di profumi. Grazie al suo olfatto sofisticatissimo - che sopperisce a una grande miopia - è considerato il migliore. Nonno Jacques gli affidò l'azienda nel 1955. E lui tre anni dopo realizza quello che resta il profumo maschile più venduto al mondo: Vetiver, che trova in Alain Delon il fan più fedele. Segue il femminile Chant D'Aromes. Quindi Habit Rouge, giacca rossa, dal nome del club di caccia che presiede. Poi Chamade, Eau de Guerlain, Parure, Nahema, Jardin de Bagatelle, Derby. E ancora i più recenti Samsara, Héritage, Champs Elysées. Nonno Jacques gli diceva: «Ricordati che creerai profumi per le don[illegible] con cui vivi». Il [illegible] favorito è Samsara, messo [illegible] punto nel 1989 per la sua attuale compagna, De[illegible]. «Quando [illegible] conobbi non si profumava, scoprire che cosa le piaceva [illegible] stato un pretesto per starle vicino». Jean Paul Guerlain è separato, ha un figlio avvocato, Stéphan, di trent'anni e due nipotini di 11 e 9. Pochi per dire se han[illegible] la [illegible] dei nasi per ricalcare le orme di famiglia.

«I profumi sono la mia vita», [illegible] solito ripetere monsieur Guerlain, che collega ogni ricordo attraverso la memoria degli odori. E quando mette [illegible] punto Derby lo dedica a tutti quelli che amano andare [illegible] cavallo, [illegible] lui, membro dell'équipe di dressage di Francia, ma anche fantino provetto. Tanto da partecipare ai campionati europei nel 1974 e alla preselezione per le olimpiadi di Montreal nel 1976. Jean Paul Guerlain viaggia cinque mesi l'anno per comperare le materie prime. «Faccio la spesa», dice. Rose in Bulgaria, gelsomini in India, cedri in Calabria. Nelle Comore possiede [illegible] piantagione di Ylang Ylang: «Non c'è buona cucina con cattivi ingredienti», è il [illegible] motto. Giovedì sera, dopo [illegible] presentato i profumi, ha illustrato agli ospiti la mostra dei flaconi [illegible]. E si è soffermato [illegible] una strana macchina, l'orgue à parfum, l'organo dei profumi. Un apparecchio inventato dal fondatore per miscelare [illegible] [illegible] [illegible] ottenere le alchimie di una grande fortuna.

Antonella Amapane

CRONACA DI UNA FOLLE [illegible] DI [illegible]

LA VILLA
Jean-Paul Guerlain vive in una lussuosa casa patrizia a Mesnuls, tra Versailles e Rambouillet, a circa 50 chilometri da Parigi. Intorno all'edificio principale, sono state costruite altre case per parenti [illegible] collaboratori

[illegible]
E' scattato intorno [illegible] mezzanotte. Una decina di uomini armati e o volto coperto hanno scavalcato la recinzione [illegible] fatto irruzione nella villa, immobilizzando i custodi

IL [illegible]
I banditi hanno preso in ostaggio [illegible] diverse persone. Jean-Paul Guerlain stava infatti festeggiando con familiari e amici il lancio di un nuovo profumo. I malviventi hanno svuotato la cassaforte e derubato gli ospiti per un bottino miliardario

[illegible]
Sarebbe stato proprio Guerlain a estrarre una piccola pistola [illegible] a far fuoco. Immediata la reazione dei malviventi, chehanno colpito il creatore di profumi [illegible] una gamba e uno dei guardiani al torace

Primo premio
2 miliardi,
estrazione il
28 Giugno

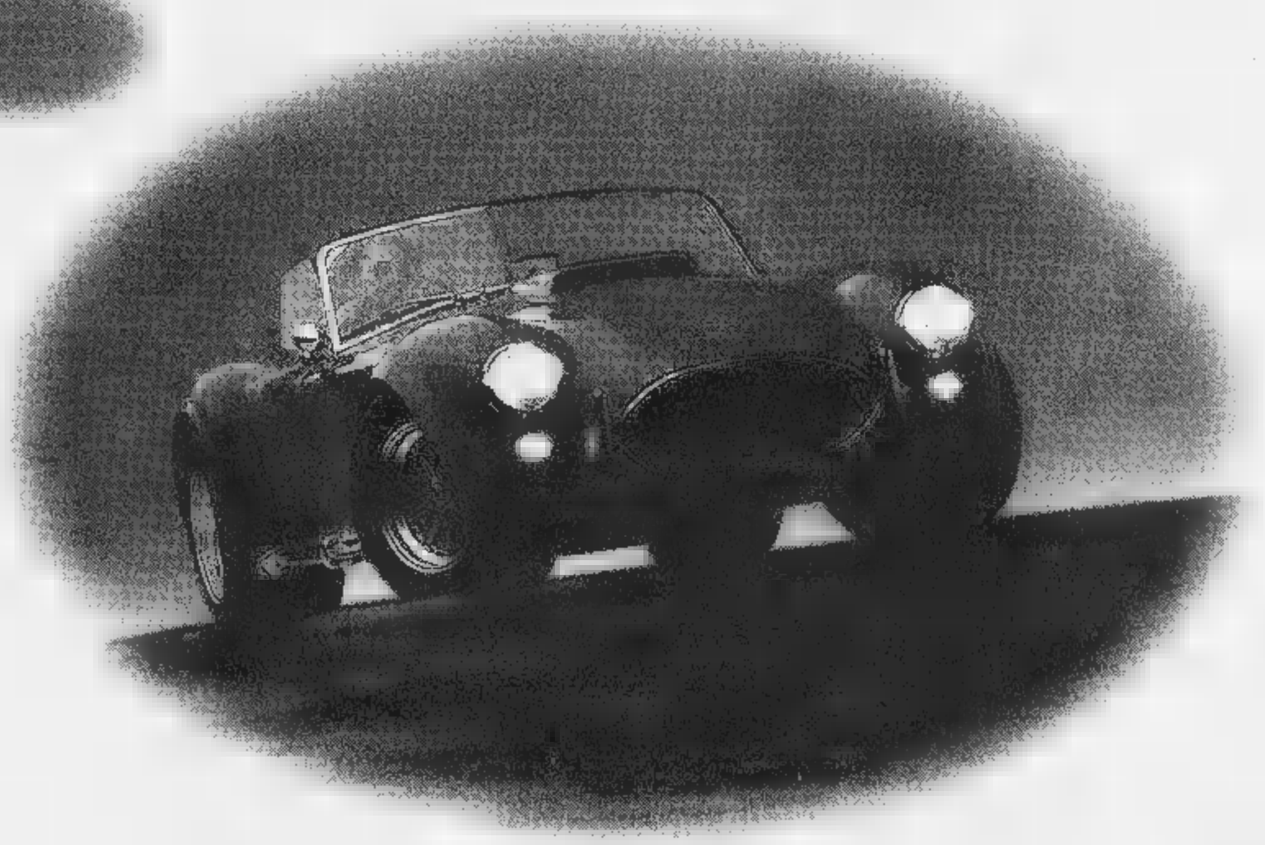

con questo
biglietto
tiri fuori
un sogno
dal cassetto.

Lotteria del Gran Premio di Formula 3 di Monza e per la ricostruzione della Cappella del Guarini. [illegible] miliardi il primo premio, altri premi settimanali per centinaia di milioni. Estrazione il 28 Giugno. Sognate a occhi aperti? Acquistatelo [illegible] occhi chiusi.

LOTTERIE NAZIONALI
La buona fortuna.

Nessun mezzo in circolazione tra la Germania e Bolzano fino a oggi pomeriggio

L'Autobrennero deserta

Protesta contro i Tir, stop al traffico

BOLZANO. Tutta l'autostrada del Brennero, da Kiefersfelden in Germania a Bolzano, desolatamente vuota. E' questo l'effetto della grande manifestazione ambientalista organizzata da «Transitforum» nella località tirolese di Schoenberg lungo l'autostrada, con il blocco del traffico.

Il temuto «ingorgo del secolo» previsto dall'Automobil Club austriaco, dunque, non si è verificato, dato che gli automobilisti ed i camionisti, italiani, tedeschi ed austriaci, hanno accolto l'appello a non mettersi in viaggio, in attesa della fine del blocco, prevista per oggi pomeriggio quando i manifestanti ritireranno striscioni e cartelli e torneranno a casa. E' possibile, tuttavia, che proprio oggi vi siano problemi maggiori rispetto a ieri, dato che è prevista un'ondata di rientri di vacanzieri tedeschi in occasione della fine di uno dei «turni» di ferie per la festività del Corpus Domini.

A Schoenberg, in una giornata quasi invernale con pioggia e nevischio e con un freddo pungente, sono stati circa un migliaio gli attivisti che si sono radunati per chiedere interventi contro l'aumento del traffico di transito attraverso l'asse alpino del Brennero, ma, specialmente, per protestare contro la politica dei trasporti attuata dalla Unione europea nei confronti dell'Austria.

Vienna, entrata nell'Unione appena nel 1995, ha avuto i suoi primi veri grossi problemi con Bruxelles proprio per la questione dei trasporti. Di fronte all'aumento continuo dei passaggi dei Tir attraverso il Tirolo, l'Austria, infatti, aveva deciso inasprimenti delle tariffe dei pedaggi autostradali, ma dalla Ue dapprima è venuto un ammonimento e successivamente il deferimento alla Corte di giustizia. A spingere nei confronti del governo della repubblica danubiana erano state in particolare le autorità del Tirolo, la regione direttamente interessata dall'imponente traffico di transito. E infatti il «Capitano» tirolese, Wendelin Weingartner, ieri, ha preso parte ufficialmente alla manifestazione di Schoenberg, da dove ha lanciato un'appello all'unità dei tirolesi al di qua e al di là del Brennero, contro l'aumento dei transiti ed i danni provocati all'ambiente alpino dall'avvicendarsi ininterrotto dei Tir che collegano l'Europa centrale e il Mediterraneo.

Anche la giunta provinciale altoatesina ha aderito alla manifestazione, assieme a gran parte dei partiti politici, fatta eccezione per An e la Lega Nord.

A rafforzare le tesi dei manifestanti si è levata anche la voce di mons. Alois Kothgasser, vescovo della diocesi tirolese di Innsbruck, che ha definito il blocco del Brennero il «grido disperato delle popolazioni danneggiate» dal traffico di centinaia di camion che ogni giorno percorrono l'autostrada del Brennero. [m. d. g.]

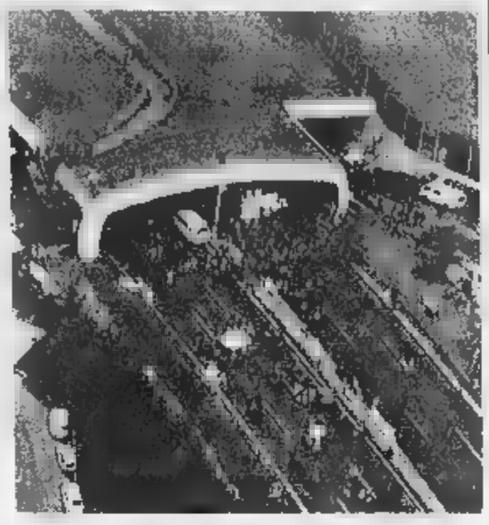
Un'immagine della manifestazione degli ambientalisti

Il libeccio paralizza Fiumicino

ROMA. Forti raffiche trasversali di Libeccio, fino a 35 nodi, ieri hanno rallentato il traffico aereo all'aeroporto di Fiumicino, rendendo problematico l'utilizzo delle piste parallele 1 e 3. Fino al tardo pomeriggio, è stata utilizzata soltanto la pista 2, perpendicolare al vento. Si sono accumulati ritardi tra i 30 e i 60 minuti, ma ci sono state anche punte maggiori: tra i voli in partenza un'ora e 40 per i collegamenti diretti a Lisbona e Nizza. Tra gli arrivi quelli provenienti da Milano e Palermo hanno registrato un'ora e 30 minuti di ritardo. [Ansa]

Risolto il giallo di Latina, in cella un istruttore

L'avvocato anti-usura ucciso dal rivale in amore

LATINA. Ucciso dal rivale in amore. Passione e gelosia dietro il delitto di Vincenzo Mosa, l'avvocato antiusura caduto il 9 febbraio scorso sotto un pallettone Brenneck partito da un fucile da caccia calibro 12 che lo ha colpito alle spalle davanti alla sua villa di Sabaudia.

Ieri i carabinieri di Latina hanno arrestato con l'accusa di omicidio volontario Mauro Chiostri, 39 anni, maestro di nuoto e proprietario di un allevamento di cani nella città costiera. C'era infatti un legame sentimentale tra Chiostri e la seconda moglie di Mosa, Eleonora Giorda, di 32 anni, una storia che andava avanti da diversi mesi. E proprio questa relazione tra la donna e l'ex componente della Nazionale italiana di canottaggio (ha partecipato anche alle Olimpiadi di Monaco nel '72), considerato tra l'altro un abile tiratore, sarebbe alla base dell'uccisione dell'avvocato. Mosa, 42 anni, era a conoscenza dell'intensa relazione che la moglie aveva intrecciato da qualche tempo con Mario Chiostri; una storia che aveva portato i due più volte a confrontarsi anche violentemente. Le ipotesi, sulle quali lavorano gli investigatori, sono due: Chiostri avrebbe potuto uccidere il rivale per gelosia, accecato com'era dalla passione per la Giorda, oppure perché pressato dalle continue minacce avanzate dallo stesso avvocato che lo avrebbero esasperato fino a portarlo a compiere l'omicidio, minacce per le quali Chiostri aveva sporto denuncia contro Mosa lo scorso anno. Chiarito il movente, rimangono da accertare alcuni punti della dinamica dell'assassinio. In particolare il ruolo ricoperto in tutta questa vicenda da Eleonora Giorda. [c. p.]

L'Aquila: poliziotta di 31 anni, madre di una bimba

Operata per dimagrire muore per un'infezione

AVEZZANO. Era ingrassata, davvero tanto, e aveva provato in ogni modo a perdere peso. Non ci era riuscita. Così ha deciso di affidarsi alla chirurgia. L'ultimo tentativo, l'estremo rimedio. S'è fatta applicare un by-pass per ridurre la massa intestinale. Ma ci ha rimesso la vita: è stata uccisa da una grave infezione. Sabrina Piccinini, 31 anni, di San Demetrio Ne' Vestini, in provincia dell'Aquila, ispettrice di polizia in servizio alla questura di Roma, è morta in ospedale. I genitori della donna si sono rivolti alla procura della Repubblica e cui hanno chiesto di far luce sulla fine della figlia. La magistratura ha disposto l'autopsia che è prevista per oggi. Sono stati emessi anche alcuni avvisi di garanzia. Sotto inchiesta sono finiti diversi medici. Per loro l'accusa è di omicidio colposo.

Sabrina ci aveva pensato e ripensato. Voleva toglierli ad ogni costo quei chili di troppo. Che la rendevano obesa - pare che il suo peso raggiungesse il quintale - e che non sopportava più. Così si era fatta ricoverare. E' stata operata il 29 maggio, nella casa di cura «Santa Maria» di Avezzano (L'Aquila), dal professor Giancarlo De Berardinis, un esperto nel campo. Il decorso post-operatorio sembrava normale. Ma nella notte tra mercoledì e giovedì scorsi le prime complicazioni. Un'infezione, una crisi. La donna è stata di nuovo operata, per una peritonite in atto. Subito dopo è stata trasportata nel reparto di rianimazione del vicino ospedale di Avezzano. Inutile ogni tentativo di salvarla.

Sabrina era sposata con Italo Di Paola. Lascia una bimba, Sara, di 3 anni. Era entrata in polizia nove anni fa. [s. gia.]

FUORI DAL CORO

La triste missione degli italiani all'estero

Mi trovo in un minuscolo alberguccio di Bordeaux, pieno di italiani che si sono alzati ingrugnati. Inutilmente le tre donne che mandano avanti la baracca cinguettano offrendo café au lait. Gli italiani sono scostanti e un po' villani. Mi chiedo quanto dipenda da quella squadra così sgangherata, e quanto nostra indole. Il dibattutissimo dilemma degli italiani», mai ne esiste uno che accomuni.

Dall'Italia mi avvertono che il dibattito ormai verte sul tema se Del Piero e Baggio possano, o piuttosto debbano, giocare insieme. Non ne capisco un accidente, dev'essere appassionante. Semmai seguita a colpirmi per la sua insultante evidenza quanto appaia diverso il nostro carattere collettivo (visto all'estero durante i mondiali) da quello dei cittadini degli altri Paesi. Persino la parata d'inaugurazione di martedì gli italiani, di fronte a messicani, scozzesi, cileni, sembravano più chiusi, incupiti, meno generosi e tutto sommato meno allegri degli altri. E sembra che anche la nostra squadra porti addosso un identico pallore un po' livido, con caratteri capricciosi e inconcludenti. Scorrendo i giornali e Internet si legge che anche la nostra politica, come la nostra nazionale (quella dell'esordio, per carità) ci somiglia. Il senatore Ds Cesare Salvi, per esempio, giustamente protesta perché ancora nessuno ha spiegato hanno potuto Gelli e Cuntrera squagliarsela sotto gli occhi di tutti. E resta un mistero italiano in cui affiorano indizi di menefreghismo, arroganza e incompetenza, il motivo per cui i disgraziati chiusi nella scatola di sardine dell'Etr bloccato a Gallese, non sono stati soccorsi da appositi commandos della protezione civile e delle Ferrovie. Non è viceversa un mistero, rientrando nella ben nota tipologia detta dell'Arcitaliano, lo sportivo tentativo di Antonio Di Pietro di organizzare un self-plebiscito su se stesso. Semmai è un mistero per quale motivo i politici dalla sua parte non lo accusino, secondo la miglior tradizione, di derive plebiscitaria, un grave d'accusa italianissimo e intraducibile nelle lingue moderne.

Insomma, vista anche da una distanza media ed europea, l'Italia appare più diafana, povera di grandi idee, impreparata (almeno finora) per partite memorabili. A questo punto il confronto fra l'Italia politica e quella calcistica però finisce perché ciò che va bene per l'una non va altrettanto bene per l'altra. Mentre quella di Maldini padre e figlio (che Iddio applichi la sua manona sulle loro fronti) è bene che si dia una mossa e magari anche due (Del Piero e Baggio?!); quell'altra, quella post-Bicamerale farebbe bene a concedersi l'Ozio, inteso virtù. L'Ozio fa bene come sapeva Orazio e ribadì Bertrand Russell, che sapevano entrambi il fatto loro. Fa bene a Berlusconi e D'Alema che, demonizzandosi a vicenda a bassa intensità, possono riordinare le loro file recuperando gli alleati smarriti (Fini da una parte e Bertinotti dall'altra). E fa bene sicuramente agli italiani che trovano nella politica ragione sufficiente per distaccarsi ancor più dalla passione civile e seguitare ad incupirsi. Tacendo, forse ci daranno modo di rallegrarci. Finora noi italiani diamo il nostro meglio durante le catastrofi: un terremoto, un'alluvione, una montagna di fango, e i terreni più fecondi per scuoterci da una prostrazione che va dalla disoccupazione al rifiuto di mettere al mondo figli. I calcoli (parlo del pubblico) sembravano meravigliosi per lo stesso 2 a 2. I nostri maleducati, cadaverici, incolori. E veniva voglia di gridare Que Chile.

Paolo Guzzanti

Contenzioso da 150 miliardi con il Demanio

Pignorati al Coni computer e altri beni

ROMA. Nuovo capitolo nel contenzioso tra Coni e Demanio per i canoni d'affitto degli impianti sportivi del Foro Italico. L'ufficiale giudiziario si è presentato alla sede del Coni, nella tarda mattinata di ieri, per effettuare un pignoramento, a seguito di quello che viene considerato un mancato pagamento di circa 150 miliardi da parte del Comitato Olimpico.

L'ufficiale giudiziario si è fatto consegnare dalla dirigenza dell'ufficio patrimonio una lista inventariale dei beni mobili ed ha pignorato beni (computer e strumentazioni) per un valore di circa un miliardo e 700 milioni. La dirigenza del Coni è stata nominata «custode» dei beni pignorati che non possono essere alienati. In un primo tempo il pignoramento sembrava di maggiore portata, si era parlato addirittura di beni (anche immobili) fino ad un valore doppio rispetto alla cifra contestata. Ma poi l'ufficiale giudiziario è limitato al pignoramento dei beni mobili e non di altro (conti, ad esempio).

Mario Pescante

L'atto giudiziario ha suscitato al Coni non poca meraviglia. Per anni il Comitato olimpico ha pagato il cosiddetto «canone ricognitorio», ovvero il 10% dei prezzi di mercato riconosciuto agli enti con finalità culturali e sociali. Ora il Demanio non riconosce più al Coni questa finalità e chiede il canone per intero dal '96. Il Coni ha già fatto ricorso contro la richiesta e il contenzioso è aperto da due mesi.

Il presidente del Coni Mario Pescante ieri a margine della presentazione della Conferenza europea sullo «Sport per l'Ambiente», aveva commentato la notizia dell'iniziativa giudiziaria, anticipata da un quotidiano sportivo: «Aspetto di leggere questa notifica e se è così, chiudiamo l'esercizio per due anni. Comprendo benissimo la severità del fisco sulla morosità. Ma se la severità è per un ente che produce 1.200 miliardi di reddito l'anno, allora no. Qui non si tratta di qualcuno che non paga ma di continui aumenti del canone su un impianto il cui valore è stato accresciuto dagli investimenti.

Negli anni, abbiamo speso 306 miliardi per migliorare tutta la zona dell'Olimpico».

«Per arrivare ai 140 miliardi richiesti, dovremo sospendere i contributi a tutte le federazioni - ha concluso Pescante -. Della serie: a che punto siamo arrivati.... In ogni caso la mia scrivania è pronta. E' un "fratino" del '400».

Il presidente della Lega Calcio Professionisti, Franco Carraro, si è detto convinto che ci siano le premesse per trovare «una soluzione ragionevole». «Non sono assolutamente preoccupato. Tempo fa ho avuto, insieme a Pescante, Nizzola e Pagnozzi, un incontro con il segretario del ministro Visco, dottor Sernicola, per fare il punto sulla situazione dei concorsi pronostici. In quell'occasione si è fatto cenno ai problemi concernenti la gestione dello stadio Olimpico, e mi è sembrato che la posizione del ministro sia di assoluta ragionevolezza e che tenga conto delle esigenze di tutti». [Ansa]

DALLA PRIMA PAGINA

UNA NUOVA AUTARCHIA

Un'economia mondiale di mercato si giustifica se determina una situazione in cui la crescita di un Paese contribuisce a quella degli altri Paesi, creando un forte interesse comune e un'espansione condivisa. Perde naturalmente ogni vera ragion d'essere e le condizioni si invertono, se cioè la crisi di un Paese delle dimensioni del Giappone (circa un quinto dell'intera economia mondiale) innesca un circuito generalizzato di riduzioni del reddito, di svalutazioni competitive, di impoverimento generale.

A rischio, quindi, non è soltanto la prospettiva dei prossimi anni ma lo stesso concetto di mercato globale che l'Occidente ha costruito dopo la caduta del comunismo. Questo mercato è stato finora un ottimo meccanismo che ha dato pane e speranza a un paio di miliardi di persone; mentre però si sono costruiti meccanismi e organi di controllo per quanto riguarda le regole commerciali, manca totalmente un organo che imponga qualsiasi vera forma di supervisione e di autorità sulle politiche monetarie.

In questa situazione, è ben difficile che americani ed europei accettino di vedere i loro Paesi letteralmente sommersi dai prodotti giapponesi e asiatici che l'attuale caduta dei cambi consente oggi di proporre ai compratori e prezzi più che stracciati e non introducano invece qualche misura di salvaguardia. E' ugualmente difficile pensare che gli Stati Uniti consentano al Giappone, che è il maggior detentore di titoli del loro debito pubblico, a disfarsi disordinatamente di tali titoli per lenire le loro difficoltà, innescando possibile, grave debolezza del dollaro. La porta è aperta a regolamenti e restrizioni; non a caso, l'ultima legge finanziaria indiana, che aumenta di oltre il 60 per cento le spese per i programmi nucleari e spaziali, esalta lo *swadeshi*, un termine hindi che significa «fare da sé»; e che tra poco potrebbe essere il nuovo modo di designare l'autarchia.

Mario Deaglio

Alla donna 22 anni

Organizzava orge con le figlie

MILANO. Ventidue anni di reclusione: è la pena che la prima corte d'appello ha inflitto ieri sera a M.I., una donna accusata di avere maltrattato le due figlie di 6 e 7 anni in strumenti di piacere per abusi sessuali compiuti assieme a due amici, tre amiche e sei extracomunitari, che si riunivano nella sua abitazione mentre il marito era fuori per lavoro.

In primo grado M.I. era stata condannata dal tribunale di Monza a 16 anni di reclusione. Per altri nove imputati la corte ha emesso condanne che vanno da 11 anni a 16 anni e 8 mesi di eclusione. Alla lettura della sentenza M.I. ha pianto, ma è la prima volta dall'inizio del processo. Durante l'appello, la donna ha parzialmente ammesso i fatti. Il marito della donna e padre delle due piccole si è costituito parte civile, ma non ha mai potuto presentarsi in aula. Dopo avere saputo quanto accadeva in casa sua, è stato colpito da ictus e ora si trova in uno stato vegetativo. [Ansa]

Stato civile di Torino

NATI DENUNCIATI L'11 GIUGNO 1998

Bider Simone, **Cerepa** Giorgio; **Crivello** Serena, **Curatolo** Milena; **Dalmasso** Federico, **Giuliani** Guido **Luparia** Alberto; **Martina** Nicolò, **Pasta** Emanuele; **Paun** Chiara; **Pranzo** Simone; **Rendinelli** Andrea; **Valle** Carlotta.

MORTI DENUNCIATI L'11 GIUGNO 1998

Negli Ospedali: **Margarla** Caterina [illegible] anni 88, Martini, nata a Carignano (TO); **Amadori** Marianna ved. **Pecchiura**, a. 89, Martini, nata a Torino; **Gallo** Maria ved. **Revis**, a. 83, Maria Vittoria, nata a Gimino Pola (Croazia); **Casarella** Andrea, a. 28, Moncrette, nato a Venaria Reale (TO); **Velzer** Cristina, a. 34, Centro Traumatologico Ortopedico, nata a Torino; **Negro** Secondo Mario Carlo, a. 59, Maria Vittoria, nato a Torino; **Capra** Lucia, a. 87, Maurizlano Umberto I, nata a Torino; **Ligotti** Sebastiano, a. 80, Moncrette, nato a Riesi (CL); **Meani** Giovanna in **Vento**, a. 55, Maurizlano Umberto I, nata a Trequanda (SI); **Virano** Francesco, a. 93, Giovanni Bosco, nato a Tigliole (AT); **Dal Santo** Silvio, a. 85, Maurizlano Umberto I, nato a Magliadino S. Fidenzio (PD); **Rosati** Vivaldo, a. 74, [illegible] nato a Novellara (RE); **Guido** Pompeo, a. 77, Maria Vittoria, nato a Galatone (LE); **Baldo** Paolo, a. 69, Moncrette, nato a Venzuolo (CN); **Tantardini** Maria ved. **Spinosa**, a. 87, Giovanni Bosco, nata a Piedimulera (NO); **Ferè** Maria in **Devecchi**, a. 84, Martini, nata a Vinovo (TO); **Mega** Vito, a. 52, Moncrette, nato a Sannicola (LE); **Sottino Bonadè Antinesca** Maria in **Fresia**, a. 71, Moncrette, nata a Torino; **Riggio** Angelo, a. 46, Giovanni Bosco, nato a S. Margherita di Belice (AG); **Pretari** Elvira ved. **Belli**, a. 83, Moncrette, nata a Bagnone (MS); **Barbaria** Antonio, a. 72, Martini, nato a Chebaou (Tunisia).

Presso residenze: **Viano** Angela, a. 89, via Nizza 106, nata a Torino; **Alvadore** Daniela in **Benvegnù**, a. 37, via Cardinale Fossati M. 34, nata a Torino; **Pomponio** Raimondo, a. 37, via Carlo Capelli 111, nato a Potenza; **Fabbri** Laura, a. 27, via Maddalene 7, nata a Torino.

13 - Martì 25

Roberto e Laura Governa
Piero e Fulvia Angeleri
Ginetta e Katy Caccia
Gian e Sandra Sedino
Piercarlo e Teresa Clerici
Irma Gerbaudo
Michelangelo e Marina Narbona
Savino e Maria Penè
Marco e Egidia Racca
Piero e Mariapia Strocco
Corrado e Elena Vucusa
Franco e Silvina Biraghi
partecipano al dolore di Giuseppina, Grazia e Federico per la scomparsa del loro caro
Brescianо

— Savigliano, 12 giugno 1998.

Serenamente è mancato
Luigi Turinetti
anziano FIAT

Ne danno il doloroso annuncio la moglie **Rina**, la figlia **Elvira** con **Luciano, Alessandra, Enzo**, i fratelli **Felice e Bettina**, la cognata **Elvira**, nipoti, parenti tutti. Un sentito ringraziamento alle signore Edda Meridani, Maria Canal, Elena Oddo e famiglia. Funerali sabato 13 ore 15 parrocchia Trasfigurazione di Nostro Signore Gesù Cristo. Non fiori.

— Torino, 11 giugno 1998.

Ricorderemo sempre la bontà ed il sorriso della zia **LUIGI. Pievisa, Vittorio, Carla.**

Le famiglie **Tarantino - Conteri** commosse partecipano.

Mariacarla e Marco partecipano commossi.

Ricordando con infinita nostalgia l'impareggiabile Amica e insostituibile Amica
Lucia Valentini Terrani
si stringono affettuosamente ad Alberto:
Ezio Berta
Francesco Berta
Livia Ferdy Talarico
Luciano Castino
Clelia Coli
Catte Aldo Fusari
Francesca Garlone
Gianfranco Giorgio Grira
Rina Spartaco Maisani
Roberto Manganelli
Giorgio Murru
Paolo Rosablanca
Mercede Volta

— Torino, 13 giugno 1998.

Si è riunita alla sua cara Paola
Margherita Pozzi - In Bosso

Ne danno il triste annuncio il marito **Eufemio**, la figlia **Renata**, generi e nipoti. Funerali oggi 13 ore 15 parrocchia Santa Giulia. La presente è partecipazione e ringraziamento.

— Torino, 12 giugno 1998.

Guido e Marina Rosi con **Luisella Baravalle** partecipano al grande dolore della famiglia.

Cristianamente è mancata
Angela Marchetto ved. Pagliano

Lo annunciano la figlia **Giovanna** con il marito **Bruno Rusinà**, la nipote **Gabriella**, nipoti, cugini e parenti tutti. I funerali sabato 13 corr. alle 15 dall'abitazione.

— Mathi Canavese, 11 giugno 1998.

E' mancato il
Francesco Oggenda

Ne danno l'annuncio le persone che gli sono state vicino. Funerali oggi ore 11.45 chiesa Santa Maria Goretti.

— Torino, 12 giugno 1998.

Cristianamente, è mancata, in Sanremo, all'età di 84 anni la
PROF.ESSA PLURIACCADEMICA
Paola [illegible] In Tibiletti
pittrice

Ne danno il triste annuncio il marito **Giuseppe**, i fratelli e le sorelle: **Marinella, Mita**, padre **Pierfilippo, Piergiacomo, Margherita, Silvia, Angelamaria, Reginetta, Laura, Iolande**, i cognati, le cognate, i nipoti, i pronipoti e parenti tutti. I funerali si svolgeranno sabato 13 giugno alle ore 10,30 nella parrocchia di San Siro in Sanremo.

— Sanremo, 11 giugno 1998.

Roberto Gabbe, Roberto Rollero e Carlo Piola sono vicini a Piergiacomo, a Mita e ai loro familiari.

Antonio Vittorio Stella con Marina e Luigi partecipano commossi al dolore della famiglia.

Francesco Bongioanni
zio CECU

si è spento lasciando nel profondo dolore **Domenica, Rina, Carlo, Mimì, Piera**, cognata e nipoti. Funerali a Pianfei (Cn) domenica 14 giugno ore 15.

— Pianfei, 12 giugno 1998.

ANNIVERSARI

1988
prof. [illegible] Ezio Minetto

La sua famiglia e gli amici lo ricordano con affetto e rimpianto. S. domenica giugno, ore 11,30 Chiesa della Visitazione (via XX Settembre 23).

13/6/1988 13/6/1998
dott. [illegible] Stardero
papà

Nel centenario della nascita i tuoi cari e tutti coloro che ti conobbero ricordano l'onestà, la e l'amore che ci hai donato.

1998
Rossetto Grassi

Sportelli PK. LA
Via Roma, 80
Lu/Ve ore 8-12,30; 14-18
Sabato 8-12,30
Sportelli PK.
Via Marenco, 32
Lu/Ve ore 8,30-21 (apertura continua)
Sabato ore 8,30-12,30; 14-21.
Domenica e festivi ore 15,30-21

NECROLOGIE

TARIFFE
A

NECROLOGIE: e cognome defunto centrati, nonché eventuali accademici ed onorifici: tariffa doppia. Località e data, obbligatorie in calce alla necrologia, vengono conteggiate per n. parole.
in presenza nome e cognome centrati (tariffa doppia) sono obbligatori località e data in calce (conteggiati per n. 4 parole).
data e nomi centrati (obbligatori) doppia.
RINGRAZIAMENTI: e cognome (tariffa doppia) sono obbligatori località e data in calce (conteggiati per n. 4 parole).
Oltre a spese di trasmissione, Iva 20% per avviso.

Si è sprigionata da una fonderia spagnola: il vento l'ha trasportata su mezza Europa

Risolto il giallo della nube radioattiva

Ma sulla data dell'incidente restano dubbi
Accuse [redacted] Madrid: «Notizia data [redacted] ritardo»

ROMA. [redacted] è conclusa ieri pomeriggio la caccia alla nube radioattiva che agli inizi di giugno aveva fatto riscontrare una quantità di Cesio 137 superiore al normale nei cieli di Francia e Italia. Intorno alle sei di sera il Csn - Consiglio per la sicurezza nucleare spagnolo - ha ammesso che partiva dalla fonderia Acerinox di Algeciras nel sud della Spagna la fuga radioattiva. Una fuga avvenuta nel sistema di filtri del forno numero uno e che [redacted] stata comunica[redacted] al Csn il 9 giugno. Il Consiglio ha precisato che la causa della contaminazione «potrebbe essere una fonte di cesio 137 che si trova fra i rottami metallici che alimentano [redacted] forno, ma non [redacted] stata rilevata dai sistemi di vigilanza radiologica al momento dei controlli cui vengono sottoposti i rottami all'ingresso in acciaieria». La società - ha assicurato il Consiglio - ha preso le misure necessarie «per l'isolamento della zona e il controllo degli accessi per proteggere i lavoratori e l'ambiente». Il cesio che non si era mescolato con il prodotto finale nel processo di produzione dell'acciaio è stato eliminato nella polvere prodotta dalle ciminiere ed è [redacted] trattenuto in una zona particolare della fabbrica. Due [redacted] fa tecnici del Csn hanno svolto gli accertamenti opportuni ed hanno deciso di far procedere alla pulizia della zona della fabbrica contaminata dalla polvere radioattiva affidando il lavoro [redacted] personale specializzato della stessa società. In più, [redacted] Csn «ha controllato [redacted] misure adottate e ha impartito istruzioni supplementari per tenere sotto controllo [redacted] conseguenze».

In realtà, però, - ha precisato il Consiglio - «la rete di vigilanza radiologica nazionale non ha rilevato in Spagna alcuna alterazione. Ciò potrebbe essere dovuto al fatto che le condizioni meteorologiche dei giorni scorsi hanno spostato la contaminazione atmosfe[redacted]

Si conclude così il giallo che per dieci giorni ha tenuto in stato di allarme gli esperti di tutt'Europa, [redacted] fronte a un fenomeno che appariva inspiegabile. Ma non tutto è chiaro: a cominciare dalla data in cui sarebbe avvenuta [redacted] fuga. Sicuramente prima del [redacted] giugno [redacted] - come precisa l'Agenzia internazionale per l'energia atomica - la prima rilevazione di un tasso di radioattività [redacted] poco superiore alla media in Francia, Svizzera, Italia [redacted] Germania risale al mese sco[redacted].

E non si concludono, anzi aumentano le polemiche. Sotto accusa la Spagna, [redacted] anche l'Italia. «Se sono vere - ha affermato Roberto Lasagna, responsabile del settore ambiente [redacted] Forza Italia - le notizie sull'anomala concentrazione [redacted] Cesio 137 sulle Alpi, il silenzio del governo Prodi è grave quanto il silenzio del governo comunista dell'Urss sul caso Cernobil». Il senatore ha presentato un'interrogazione parlamentare per sapere «per quali motivi si è taciuto sull'aumento della radioattività, visto che sia l'Anpa che la Protezione Civile [redacted] erano a [redacted] Ma le proteste contro il governo si sono levate anche dalla maggioranza. Massimo Scalia, parlamentare verde ha definito «inaccettabile» il silenzio delle autorità italiane. «Non si capisce perché su un evento che è durato dal 27 maggio all'8 giugno non sia stata fornita alcuna informazione». Immediata, [redacted] risposta dell'Anpa, l'agenzia che [redacted] Italia ha condotto le ricerche sulle analisi delle cause del fenomeno: «Siamo stati tra i primi in Europa ad avvisare la popolazione e [redacted] tentare di ricostruire la situazione [redacted] tenerla [redacted] controllo», si [redacted] difeso [redacted] direttore Giovanni Damiani. Una tesi che però non convince troppo Wwf e Legambiente: «Quando ricompare il nucleare sparisce l'informazione ai cittadini, il lupo perde il pelo [redacted] vizio». [f. ama.]

Wwf e Legambiente all'attacco: quando ricompare il nucleare sparisce l'abitudine di informare i cittadini

INTERVISTA

«Nessun timore, è innocua»

L'esperto: ma la dinamica è singolare

ROMA

La nube radioattiva arriva dalla Spagna. Ce lo hanno appena comunicato», annuncia Sergio Mancioppi, esperto di radioattività dell'Anpa, l'agenzia che sta coordinando l'impegno italiano in quella che era diventata [redacted] e propria caccia internazionale alla cau[redacted] della nube radioattiva che si è allargata su mezza Europa tra la fine di maggio e i primi di giugno.

Che cosa [redacted] accaduto?

«L'accelerazione nelle ricerche si [redacted] verificata due giorni fa, quando dall'Agenzia di Vienna [redacted] giunto un richiamo forte per risolvere il problema della nube radioattiva. L'Agenzia ha chiesto a tutti gli Stati membri di mandare subito informazioni su eventuali incidenti coinvolgenti sostanze radioattive. Ieri, alle 12 ora di Greenwich, le 16 ora italiana, è giunta la comunicazione che [redacted] sistema di filtraggio del camino [redacted] un'acciaieria è stato immesso del materiale radioattivo».

Sarebbe questa dunque la [redacted] della nube radioattiva di questi giorni?

«A questo punto l'autorità spagnola ha messo in relazione quell'incidente con la nube e anche noi pensiamo che sia andata così. D'altra parte quella di un incidente di questo tipo era una delle ipotesi [redacted] cui stavamo lavorando fin dall'inizio».

La nube risale agli inizi [redacted] giugno: la comunicazione giunge con almeno dieci giorni di ritardo.

«Sì, le autorità spagnole [redacted] si sono accorte subito di quanto [redacted] era verificato e hanno comunicato in ritardo la notizia, ma si sono giustificate sostenendo che i valori erano molto bassi».

In base a questa ricostruzione qualcuno avrebbe immesso del materiale radioattivo [redacted] una fonderia: è una pratica normale, lecita?

«In Italia esiste una forma di controllo precisa, osservata con attenzione anche dalle acciaierie che, ovviamente, non hanno alcun interesse a contaminare gli impianti con sostanze radioattive. In Spagna non so quali [redacted] le pratiche in vigore, comunque la risposta alla sua domanda è: no, non [redacted] per nulla normale che venga immesso del materiale contaminato in [redacted] fonderia».

Esiste pericolo?

«No, in questo momento nella natura non c'è più nulla, dunque non esiste pericolo. Gli esami si compiono sui filtri in laboratorio. Inoltre, possiamo dire che se si respira l'aria di Milano nella fase acuta del fenomeno, si inalano dai 12 ai 15 beckerel di cesio 137, un valore di gran lunga inferiore [redacted] quello stabilito per legge come soglia di pericolo, pari a cento milioni [redacted] beckerel l'anno. In altre parole, la nuvola radioattiva non è mai stata assolutamente pericolosa per chi l'ha respirata». [f. ama.]

Ieri i funerali

Il Papa per l'addio a Casaroli

CITTA' DEL VATICANO. «Operatore di pace», «creativo realizzatore del principio del dialogo», [redacted] costantemente preoccupato della «difesa della libertà della Chiesa». Così, ieri, il Papa, apparso stanco, ha definito il cardinale Agostino Casaroli, morto martedì scorso, durante i funerali celebrati in San Pietro, presente anche il presidente del Consiglio, Romano Prodi. Il cardinale Casaroli, nelle parole del Papa, è [redacted] dunque «sapiente servitore» della pace. «Questa pace egli l'ha sempre domandata» anzitutto per [redacted] Chiesa. «Innumerevoli sono i colloqui e gli incontri che ha avuto con rappresentanti di Stati [redacted] di organismi nazionali ed internazionali», nel corso della sua lunga carriera. «Sua costante preoccupazione - ha sostenuto Giovanni Paolo II - fu la difesa della libertà della Chiesa nell'adempimento della missione affidatale dal Redentore. In questa luce devono essere interpretati i contatti da lui intrattenuti in tempi difficili con i regimi del mondo comunista, nell'intento di assicurare la permanenza in quei Paesi delle legittime strutture ecclesiali». «Il fine supremo» al quale il cardinale Casaroli «ispirò la sua azione - ha detto ancora il Papa - fu il bene delle anime, in particolare del grande numero di cattolici rimasti fedeli alla Chiesa, ma in grave pericolo di progressiva scristianizzazione». Il Papa ha infi[redacted] ricordato che «pur occupato in questioni di grande rilevanza per la Chiesa e per le relazioni internazionali, egli dal 1943 non cessò di svolgere un servizio pastorale nel Centro [redacted] rieducazione per minorenni di Casal del Marmo in Roma». E' stato «un legame di reciproca fiducia», i ragazzi «lo chiamavano familiarmente "don Agostino"». [r. cri.]

Agostino Casaroli

L'attrice nominata a Roma ambasciatrice dell'eleganza italiana

Loren, una diva per la moda

«Spero per la nazionale, bacerei Baggio»

ROMA. Per un giorno Sofia Lo[redacted] ha rivissuto l'atmosfera della «Dolce vita». Assediata da fans, giornalisti [redacted] fotografi, l'attrice, ultima diva italiana («senza eredi» [redacted] lei stessa ha precisato), «ambasciatrice della moda italiana nel mondo», [redacted] arrivata ieri mattina puntualmente alle 12,30 [redacted] Villa Miani a Roma, per la conferenza stampa di presentazione dell'Agenzia della Moda, che le ha conferito l'incarico [redacted] rappresentarla.

«Gli stilisti dell'alta moda romana? Certo li conosco. Biagiotti, Fendi, Lancetti, Gattinoni e Schubert. [redacted] forse quest'ultimo non c'è più» ha esordito l'attrice che si è presentata mano nella mano con il figlio Edoardo, regista venticinquenne, in giacca di Armani grigio chiaro, e c[redacted] la sorella Maria Scicolone, in completo pantalone rosa confetto. La Loren, in tailleur Armani («il mio stilista preferito»), gonna corta [redacted] ampi [redacted] su d[redacted] gambe giovani e abbronzate, ha assistito al breve filmato di presentazione dell'Agenzia, seduta vicino al sindaco di Roma Francesco Rutelli e ai soci della Agenzia, Raimondo Astarita, Mauro Miccio (amministratore delegato), Alessandra Borghese [redacted] del presidente della Camera di Commercio di Roma Andrea Mondello. Gli obiettivi [redacted] neonata agenzia? Sfilate dei big della couture tra Colosseo e Fori Imperiali insieme agli incentivi economici per le nuove firme. Anche «l'Auditorium - secondo il vice presidente dell'Agenzia, Astarita - è una delle possibili sedi per le sfilate, utile [redacted] richiamare a Roma le grandi firme». In prima fila c'erano quasi tutti gli stilisti di Roma (Balestra, Sarli, Gattinoni, Sorelle Fontana, Laug, Furstenberg, Bona [redacted] Ciambella) ma erano assenti, seppure invitati, quelli milanesi. L'Agenzia, presentata come «un nuovo strumento dedicato allo sviluppo della moda», propone un programma articolato su mostre e sfilate nell'ambito di «Divina Roma», manifestazione che uni[redacted] moda e cinema, [redacted] ridosso delle sfilate d'alta moda a Roma, dal 10 al 16 luglio.

La capitale progetta sfilate dei big della couture tra Colosseo [redacted] Fori Imperiali

Sofia Loren, accompagnata dal sindaco di Roma Rutelli, saluta i fans

Si comincia dalla sfilata-spettacolo a piazza San Lorenzo in Lucina il 10 luglio: «Un grande omaggio ai costumi del cinema». A Via Veneto, altra strada nel cuore di Rutelli, che ha ricordato il gemellaggio del luogo della «Dolce Vita» con la Quinta strada di New York, dal 10 al 19 luglio [redacted] prevista una mostra fotografica sulle stelle del cinema, [redacted] titolo «I grandi ritratti della Polaroid 50x60». Bonizza Aragno Giordani ha curato la rassegna storica, dal '45 al 60, «Una storia [redacted] moda», foto [redacted] oggetti di moda presentati nel Palazzo delle Esposizioni. Quindici automobili Mercedes dipinte dall'artista giapponese Hiro Yamagata saranno in mostra [redacted] Via Veneto il 13 luglio. Nel calendario, tra le altre proposte, anche una mostra [redacted] 300 immagini di moda del famoso fotografo Peter Lindberg.

Dopo la presentazione, in una sala attigua, Sofia Loren ha pazientemente risposto per circa 3 ore alle domande dei giornalisti (200 gli accreditati), ricevuti a turno. Una sola pausa per un caffè verso le 14. «Ho accettato l'incarico di ambasciatrice della moda italiana per l'Agenzia, riflettendo molto bene - ha precisato - [redacted] fondo faccio una cosa diversa dalla mia carriera di attrice». Dalla moda ai mondiali, argomento del giorno. Sofia Loren seguirà l'Italia e le altre partite dei mondiali di calcio alla tv. Giovedì ha seguito «con trepidazione» l'incontro Italia-Cile: [redacted] Baggio, autore del gol del pareggio, avrebbe dato volentieri «un grande bacio». Alle 15 una Mercedes blu ha riaccompagnato l'attrice a casa della [redacted]rella, da dove [redacted] partita ieri sera lasciando per il momento una città che le è rimasta nel cuore e alla quale [redacted] legata da tanti ricordi. [r. cri.]

L'Adoc: ogni anno

Per cani e gatti una spesa di 7000 miliardi

ROMA. Se pochi sono disposti ad affrontare un divorzio in nome del micio di casa o a cercare una spiaggia riservata a «Fido», sono invece nove milioni le famiglie pronte a spendere oltre 7 mila miliardi per accudire i loro piccoli amici a quattro zampe. Lo rivela l'associazione dei consumatori Adoc che stima in oltre 21 milioni, tra accasati e randagi, l'esercito costituito da cani e gatti. Secondo l'associazione [redacted] 23,2% delle famiglie possiede uno [redacted] più cani, mentre il 21,6% ha preferito uno o più gatti, stabilendo una presenza regolare di 7 milioni di cani [redacted] di quasi 8,5 milioni di gatti. A questi si aggiungono 2 milioni di cani e 3,5 milioni di felini costretti al cassonetto per mangiare. Per riempire le ciotole di gustosi manicaretti gli italiani spendono 1500 miliardi l'anno, per un costo annuo familiare di circa 170 mila lire. Somma che sale [redacted] 780 mila lire l'anno considerando le dispendiose cure, tra accessori e veterinari, che il mantenimento del grazioso ospite comporta. [Ansa]

IL TEMPO

a cura di Marcello Loffredi

[redacted] Il maltempo ci concede una tregua e la temperatura recupera parte dei valori perduti. La situazione meteo però non invita all'ottimismo. Restano [redacted] correnti [redacted] Nord Ovest e [redacted]se dei sistemi nuvolosi più o meno organizzati. Uno di questi nel corso della giornata [redacted] domani transiterà sulle regioni centro-settentrionali.

[redacted] per dopodomani. La pressione sarà [redacted] graduale aumento tuttavia sulle regioni centro-set[redacted] si avranno degli annuvolamenti alternati a schiarite. Non si esclude tuttavia che nelle ore pomeridiane sulle Alpi orientali e sull'Appennino settentrionale possa verificarsi qualche piovasco.

OGGI. Su zone alpine, regioni nordorientali, adriatiche ed [redacted]penniniche, nuvolosità a [redacted] anche intensa, specialmente durante le ore pomeridiane, con possibili piovaschi locali. Su tutto il versante occidentale [redacted] poco nuvoloso [redacted] nubi ad evoluzione diurna.

[redacted]. [redacted] dalla mattinata sulle regioni settentrionali, [redacted] quelle centrali tirreniche e sulla Sardegna, tornerà della nuvolosità, più o meno estesa, [redacted] delle b[redacted] piogge in trasferimento dal Nord-Ovest verso le altre regioni. Sul resto della Penisola poco nuvoloso tendente a nuvoloso.

CITTA' ITALIANE

	min	max		min	max		min	max
Aosta	13	19	Bologna	12	23	Bari	19	29
Bolzano	12	20	Firenze	14	21	Napoli	23	[redacted]
Verona	15	19	Pisa	14	19	Potenza	11	17
Trieste	17	21	Ancona	14	20	S.M. Leuca	22	24
Venezia	14	23	Perugia	19	30	R. Calabria	[redacted]	25
Milano	12	22	Pescara	12	20	Palermo	[redacted]	25
Torino	13	23	L'Aquila	12	14	Catania	20	[redacted]
Cuneo	15	21	Roma Urbe	16	22	Messina	[redacted]	[redacted]
Genova	13	25	Roma Ciamp.	15	20	Alghero	19	22
Imperia	14	23	Campobasso	12	16	Cagliari	18	22

CITTA' ESTERE

	min	max			min	max	
Amsterdam	9	16	nuvoloso	Lisbona	16	25	sereno
Atene	20	32	variabile	Londra	8	17	variabile
Bangkok	27	35	sereno	Los Angeles	16	21	pioggia
Berlino	[redacted]	14	nuvoloso	Madrid	13	27	sereno
Bruxelles	[redacted]	16	variabile	Montreal	16	28	nuvoloso
Bucarest	20	32	variabile	Mosca	19	31	sereno
Budapest	18	26	variabile	New York	17	22	pioggia
Buenos Aires	5	[redacted]	sereno	Nizza	np	np	np
Copenaghen	11	18	nuvoloso	Parigi	np	np	[redacted]
Dublino	3	18	sereno	Pechino	17	28	nuvoloso
Francoforte	11	20	nuvoloso	Praga	8	16	[redacted]
Gerusalemme	17	[redacted]	sereno	Rio de Janeiro	19	31	variabile
Ginevra	9	13	nuvoloso	Sofia	np	np	np
Helsinki	[redacted]	23	nuvoloso	Sydney	15	22	sereno
Johannesburg	1	20	sereno	Tokyo	17	21	[redacted]
Il Cairo	24	40	sereno	Varsavia	13	26	pioggia
Istanbul	19	27	sereno	Vienna	13	20	variabile

Industria al galoppo a marzo

Fatturato e ordinativi in forte crescita a [illegible] in Italia. Secondo i dati forniti dall'Istat l'indice del fatturato nel mese è cresciuto del 10,6% rispetto al marzo '97 mentre gli ordinativi sono balzati di un +18,9%. Il dato di marzo porta la crescita del fatturato nei primi tre mesi dell'anno [illegible] +7,3% rispetto allo stesso periodo del '97 (+12,4% quella gli ordinativi). Il +10,6% di marzo è stato determinato da incrementi realizzati sia sul mercato interno (+8%) sia su quello estero (+16%). Anche gli ordinativi hanno visto un aumento di quelli dal mercato interno (+14,8%) percentualmente inferiori a quelli dall'estero (+24,7%). Considerando la destinazione economica dei beni, la crescita maggi[illegible] del fatturato a marzo ha riguardato i beni [illegible] investimento (+13,4%). Una crescita sostenuta si riscontra in particolare nelle industrie della carta, stampa ed editoria (+21,6%), del legno (+20,5%), dei mezzi di trasporto (+19%) e dei metalli (+16,4%).

L'Uic cambia volto a 53 anni

L'ingresso nell'area dell'Euro e l'avvio della Banca centrale europea costringono l'Italia ad accelerare il processo di ristrutturazione [illegible] istituzioni monetarie. Dopo [illegible] modifiche allo statuto della Banca d'Italia è adesso la volta dell'Ufficio italiano cambi il cui esetto, [illegible]sa l'uscita dal Tesoro, [illegible] stato ridefinito dal Consiglio dei ministri. Nato 53 anni fa come istituto di diritto pubblico (avente personalità giuridica e gestione autonoma sottoposto alla vigilanza del ministero del Tesoro), l'Ufficio italiano cambi è l'istituzione a cui è affidata la gestione delle riserve [illegible] delle operazioni in cambi. Il restyling dell'Uic, [illegible] conseguente contropartita economica a titolo di risarcimento patrimoniale, e la qualifica dell'ufficio di [illegible] strumentale della Banca d'Italia porterà al Tesoro un'entrata (il patrimonio dell'Uic ammonta a 10-15.000 miliardi) [illegible] bilancio utilizzabile per ridurre il debito (non il deficit '98).

il fisco
ogni settimana in edicola

LA STAMPA
ECONOMIA E FINANZA
Sabato 13 Giugno 1998 14

il fisco
per essere o diventare esperti tributari

Il pil cala dopo 24 anni. Seul perde l'8,6%. Yen in picchiata, Rubin non frena il biglietto verde

A Tokyo è recessione, le Borse tremano

Torna Re dollaro

MILANO. E adesso è proprio Sole calante. Crisi, crisi nera per [illegible] Giappone che fino all'ultimo, con lo scatto d'orgoglio del [illegible] primo ministro Ryutaro Hashimoto, fino a poche [illegible] prima aveva cercato [illegible] negare l'evidenza: «Non siamo così [illegible] terra». Sarà, ma i numeri, ahimè, sono numeri da recessione. Nei primi tre [illegible] dell'anno, [illegible] comunicato ieri l'Epa che è l'agenzia per la pianificazione [illegible]ca, «il Pil [illegible] calato dell'1,3%». Non succedeva [illegible] 1974, l'anno della crisi petrolifera, il più duro del dopoguerra quando il Pil giapponese scese dello 0,5%. [illegible] più fosca ancora è la proiezione annuale dell'Epa: a fine '98, [illegible] questi ritmi, il calo del prodotto interno lordo sarà del 5,3%: disastro. Segnali? La domanda interna scesa dell'1%, l'indice Nikkei di Borsa, che dieci anni fa sfiorava quota 40 mila punti, ormai sempre più vicino a 15 mila. A trarre vantaggio da questa situazione è soprattutto il dollaro, tornato bene rifugio, che ieri ha schiacciato lo yen, trattato a oltre quota 144.

Nessun dubbio ormai, la crisi asiatica partita un anno fa come un ciclone in Malaysia, Corea, Indonesia, Hong Kong, ha colpito dove nessuno osava immaginare e qualcuno temeva: nel Paese del Sol Levante, seconda potenza economica, pedina delicatissima nel[illegible] scacchiere economico [illegible] finanziario mondiale. Corea, Indonesia, Hong Kong, Malaysia, Thailandia, tutte economie delicate, ex tigri improvvisamente trasformate [illegible] gattini impauriti: dopo anni di crescita a d[illegible] il loro improvviso crac ha gettato ombre sull'economia di mezzo mondo. Ma il rischio, quello vero, quello paventato da economisti e analisti, uomini d'industria e di finanza, era proprio quello di un virus che contagiasse il colosso Giappone: finché [illegible] crisi resta circostanziata ai satelliti, alle ex tigri, si può sperare in un effetto tutto sommato contenuto per le economie occidentali, quella europea [illegible] statunitense [illegible] guai, aggiungevano, se entra in crisi il Giappone. «All'inizio pensavamo che la crisi [illegible] e i timori per il [illegible] finanziario avessero un impatto molto inferiore: segnali di [illegible] dei consumi [illegible] degli investimenti rendevano credibile l'ipotesi di [illegible] crescita del Pil dell'1,9% nel '99, come previsto dal governo», ammette, sconsolato, il presidente dell'Epa Shinpei Nukaya che subito dopo [illegible] parole che non lasciano dubbi sulla gravità: «I dati sottolineano la fosca situazione dell'economia reale del Paese».

«Situazione fosca», parole pesanti. Che non serviranno, certo, ad alleggerire una tensione che è già palpabile a Tokyo [illegible] a Osaka. Mercati finanziari in fibrillazione. Sistema bancario in allarme per i timori che, dopo i crac del '97, ne possano seguire di peggiori nel '98. Mercato immobiliare sotto stress. Disoccupazione in aumento con 4 giapponesi su cento ormai senza lavoro, percentuale mai riscontrata in un'economia che si fonda t[illegible] sulla garanzia dell'impiego a vita. Shock [illegible] shock. A suo modo misurato, nel Paese del harakiri, dal numero [illegible] suicidi causati da problemi [illegible] mici: oltre 3500 nel '97 (più di 600 tra i manager), il triplo di sette an[illegible] prima quando, anno 1990, entrò in crisi l'economia di carta [illegible] «magnifici» - [illegible] per dire - Anni Ottanta. Presente «fosco» [illegible] prospettive nerissime [illegible] lo yen, orgoglio nazionale, a far da cartina da tornasole a una crisi preoccupante: questione di ore, prevedono i cambisti, e serviranno 150 yen per avere un dollaro, quasi il doppio degli 80 yen che bastavano tre anni fa. Una caduta verticale che qualcuno sperava potesse [illegible] fermata dall'intervento congiunto delle autorità economiche [illegible] monetarie, da un segnale soprattutto dall'America. [illegible] invece, se possibile, dagli Usa è arrivata [illegible]: «Il dollaro [illegible] bene ai livelli attuali di cambio», ha fatto sapere ieri il sottosegretario al Te[illegible] Bob Rubin. Spiegando a chi immaginava interventi pro yen: «Molti pensano che un intervento monetario a volte possa essere utile, ma nel lungo periodo le valute finiscono sempre per seguire i fondamentali economici e nel caso dello yen i fondamentali sono rappresentati dalla congiuntura economica giapponese». Immediata la [illegible] (negativa) dei mercati. Erano giorni che Wall Street, temendo il tracollo [illegible] yen [illegible] la fuga verso dollaro e Bond, [illegible] trascinava dietro tutti gli altri mercati, ieri, dopo il -1,3% del Pil, lo shock da Sole calante ha colpito duro: Wall Street di nuovo giù [illegible] giù dell'1,41% Londra, del 2,19% Parigi, del 2,88 Francoforte, dell'1,08% Zurigo [illegible] giù del 2,41% Piazza Affari. [a. r.]

PECHINO

«Nessuno è intervenuto»

PECHINO. Lo yen ha fatto crollare del 7,6% la Borsa [illegible] Hong Kong (livelli minimi dal marzo 1995) [illegible] la Cina accusa il Giappone e i G7 di non aver fatto nulla per fermare la caduta della valuta giapponese. [illegible] progressivo calo [illegible] yen, ha detto all'inizio della settimana il governatore della banca centrale Dai Xianglong, avrà un impatto sulle esportazioni già svantaggiate dalla decisione della Cina di [illegible] svalutare lo Renminbi-yuan (moneta del popolo) per non aggravare la crisi delle ex tigri asiatiche. Il quotidiano «China daily» ha attaccato direttamente il governo giapponese per il quale si «può avere solo riprovazione» [illegible] i G7 «per il loro atteggiamento irresponsabile». Unico ottimista il primo ministro Zhu Rongji: «Hong Kong uscirà bene dall'attuale periodo di difficoltà». [Ansa]

CHI HA [illegible], CHI [illegible]

Ecco gli andamenti [illegible] alcune fra le più importanti Borse

BORSA	INDICE	VAR. %
TOKYO	15.022,33	+ 0,05
HONG KONG	7.915,44	+ 0,37
SEUL	302,09	— 8,10
GIACARTA	408,37	— 3,17
KUALA LUN[illegible]	472,37	— 2,20
COLOMBO	639,80	— 3,04
SHANGHAI	41,652	— 1,66
SINGAPORE	331,57	— 0,61
TAIWAN	7.117,11	— 1,30
MILANO (MIBTEL)	23.137	— 2,40
[illegible] (DAX)	5.680,2	— 1,45
PARIGI (CAC-40)	4.050	— 2,19
LONDRA (FT-100)	5.769,8	— 1,41

Torna la paura nelle Borse asiatiche dopo l'annuncio del calo del Pil in Giappone

E l'America fa shopping

Dalle finanziarie ai campi da sci il cambio favorisce gli acquisti

WASHINGTON
DAL NOSTRO CORRISPONDENTE

Negli Anni Ottanta sembrava che nulla potesse fermare l'ondata d'acquisti in terra americana da parte delle grandi aziende giapponesi. Oggi, con lo yen depresso e l'economia del Giappone in recessione, il trend si è capovolto. E adesso sono i giganti americani che guardano con appetito crescente alle buone occasioni [illegible] terra nipponica.

Il colpo più grosso lo ha messo a segno la settimana [illegible] Travelers Group, il [illegible] colosso della finanza americana, che ha pagato 1,6 miliardi di dollari (2750 miliardi di lire) per acquistare il 25% della Nikko Securities, uno dei maggiori gruppi finanziari giapponesi. La Associates First Capital (Ford) ha speso un miliardo di dollari (1750 miliardi di lire) per acquistare un altro gruppo finanziario giapponese - Dic [illegible]nance. La Ge Capital ha comprato la Toho Mutual Life Insurance per mezzo miliardo di dollari (un po' meno di 90 miliardi di lire). La Goldman Sachs ha investito mezzo miliardo di dollari, la Ncr ne ha investiti 300 milioni. E la stazione sciistica [illegible] Steamboat (Colorado), comprata dai giapponesi quando le vacche erano grasse, è tornata nelle mani di un gruppo americano - American Skiing - per poco meno di 300 milioni di dollari.

L'appetito degli americani, del resto, non si limita al Giappone. La crisi economica in Asia, accompagnata dal forte calo delle valute rispetto al dollaro - in Indonesia, in Corea del Sud, in Thailandia, nelle Filippine - offre occasioni ghiotte in tutto l'Estremo Oriente. Nei primi cinque mesi di quest'an[illegible] le aziende americane hanno già investito 7 miliardi di dollari (11 mila miliardi di lire) in Asia, cioè il [illegible] in più di quanto investirono in [illegible] il 1997. E la tendenza [illegible] a diminuire. [illegible] in realtà potrebbe essere molto più forte: la crisi asiatica [illegible] talmente diffusa, le aziende [illegible] così ricche e il dollaro così forte che è difficile immaginare uno scenario più favorevole ad acquisti e investimenti Usa in Asia. Ma ci sono ostacoli culturali, dicono molti esperti, che frenano il fenomeno.

In molti Paesi asiatici - [illegible] cominciare dal Giappone - «vendere allo straniero» è spesso considerato un atto umiliante, dettato dalla disperazione, da evitare anche quando [illegible] logica economica suggerisce di farlo. «Qui la gente è molto orgogliosa», conferma Tim Dattels, capo delle sede di Hong Kong della Goldman Sachs, al quotidiano Usa Today. «Chi investe da[illegible] [illegible] più rispetto, deve essere meno opportunistico. Perché alla fine avrà comunque bisogno di un partner locale». [illegible] i più pessimisti prevedono che alla lunga l'entrata dello straniero possa alimentare reazioni ostili, venate di xenofobia. Nel frattempo le banche fanno affari d'oro organizzando fusioni e acquisizioni in Asia. «Il business è eccezionale», assicura Harry Van Dyke, capo del settore [illegible] mergers and acquisitions [illegible] Hong Kong della Morgan Stanley.

Paradossalmente, l'incertezza [illegible] sul futuro economico dell'Asia, a cominciare dal Giappone, accelera la fuga di capitali asiatici verso beni rifugio come i buoni americani, rafforzando il dollaro rispetto alle valute locali.

Andrea di Robilant

Il gruppo italo-francese apre una fabbrica a Shenzen. Frenata per l'impianto di Singapore

Ma Pistorio non teme la tempesta asiatica

St sbarca in Cina e investirà anche 2000 miliardi a Catania

[illegible]
DAL NOSTRO INVIATO

Davanti alla nuova fabbrica della St [illegible] Shenzen, nel cuore della [illegible]ma [illegible] economica speciale cine[illegible] a pochi chilometri da Hong Kong, oggi è di scena la danza del leone. Si festeggia così l'avvio della nuova fabbrica di semiconduttori realizzata dal gruppo italo-france[illegible] (l'ex Sgs-Thomson, [illegible] pochi giorni quotata anche [illegible] Milano), cento milioni di dollari di investimento iniziali per un impianto modello, dove [illegible] solo si produce, ma [illegible] progetta e si fa ricerca. Ed è anche questo un modo per esorcizzare lo spettro di [illegible] crisi, anzi di due: all'incendio che sta devastando le economie asiatiche, infatti, c'è da aggiungere la pesante caduta del mercato [illegible] semiconduttori, che sta costringendo gli americani a tagli bruschi di programmi e di forza lavoro.

«La nostra politica sull'Asia non cambia - tronca netto Pasquale Pistorio, presidente di St -. Certo, rallenteremo l'avvio dell'impianto a Singapore, ma intendiamo radicarci sempre di più per essere i primi a sfruttare la ripresa. Per quanto riguarda i semiconduttori, per noi contano i fatti: nel '96 il mercato è calato dell'8 per cento e noi siamo saliti del 16 per cento. L'anno scorso abbiamo ottenuto una redditività eccellente. Ho ragione [illegible] credere che anche quest'anno andremo meglio del resto del settore».

E così, mentre Motorola licenzia 16 mila persone (e migliaia anche in Cina), St accelera... «La formula vincente è quella di avere un portafoglio prodotti differenziato, sviluppare una rete di alleanze, lavorare a contatto con i clienti. E crea[illegible] relazioni a fiducia, capacità di sviluppo [illegible] po' ovunque, ma soprattutto qui dove c'è una voglia immensa di crescere». A pochi chilometri di qui la Borsa di Hong Kong precipita, i mercati scommettono sulla prossima svalutazione del renminbi cinese che trascinerà con sé il dollaro dell'ex colonia britannica. Un modo, notano gli analisti, per rispondere alla caduta libera dello yen non contrastata dal Giappone, ma anche il possibile avvio [illegible] una pericolosa guerra [illegible] merciale che può aggravare la crisi asiatica. «Il peggio deve ancora venire - [illegible] ammonito tre giorni fa il grande vecchio di Singapore, l'ex primo ministro [illegible]e, alla conferenza del Nikkei Times di Tokyo -, anche perché in troppi qui si fanno la guerra [illegible] capire i benefici della cooperazione e della trasparenza».

Qui, a Shenzen, metropoli di 3 milioni e mezzo di abitanti, dove spuntano grattacieli come funghi e una fila di chilometri di camion arranca verso Hong Kong, nessuno però vuol tornare indietro; la crisi, almeno a parole, [illegible] spaventa troppo. [illegible] svalutare? - risponde mister Wang Dianfu, numero uno della Seg, l'ente elettrico della regione e partner cinese [illegible] joint-venture -. Il nostro presidente dice che non lo faremo...». Poi aggiunge: «Ma per noi sarà solo un vantaggio, perché saremo più competitivi...».

Ma è davvero così facile lavorare in Cina? L'*Economist* ha dedicato un servizio alle difficoltà incontrate da Sgs: terreni sbagliati, difficoltà burocratiche, [illegible] [illegible] lavoro più alto del previsto... «Lo stabilimento - replica Pistorio - è partito molto rapidamente, e già oggi, dopo il primo rodaggio, ha ottenuto la certificazione [illegible] qualità ai massimi livelli. E' l'impianto leader in Ci[illegible]. I partner [illegible] Shenzen premono per il raddoppio dell'impianto, investimenti per 40 milioni di dollari sono già in cantiere. «Prima vediamo - frena Pistorio - l'andamento del settore. Quest'anno, secondo le nostre stime, ci sarà un calo attorno al 2 per cento dopo la frenata del [illegible] per cento nel primo trimestre. A fine anno si avvertirà la ripresa e il '99 e il [illegible]0 saranno anni di grande crescita. L'importante è trovarsi puntuali all'appuntamento».

Ugo Bertone

Il presidente Tim vuole un ruolo diverso. Riunito il comitato strategico

Alla Telecom scoppia il «caso Gamberale» E martedì in assemblea ci sarà Di Pietro

ROMA. Aria di resa dei conti in Telecom a pochi giorni dall'assemblea. Il «caso Gamberale» è da ieri all'esame del comitato strategico. «L'ingegnere Gamberale - ha [illegible] fermato un portavoce ufficiale della società - ha posto un problema di ruolo all'interno del gruppo, problema che è attualmente all'esame del competente organo societario». Vito Gamberale, nominato insieme a Francesco Di Leo direttore generale della Telecom il 19 febbraio scorso, è stato eletto presidente di Tim all'inizio [illegible] aprile. Il terzo direttore [illegible] Telecom è Fulvio Conti.

Il comitato strategico, presieduto da Gianmario Rossignolo, è composto da Francesco Profumo, Vittorio Serafino e Luca Paveri Fontana. La struttura ha competenze in materia di strategia, budget, investimenti, nomine e compensi, politiche finanziarie. Da tempo Gamberale vuole pesare di più ai vertici del gruppo. Voci non confermate parlano anche di una possibile uscita dal gruppo di Gamberale se il braccio di ferro non dovesse risolversi a suo favore.

Vito Gamberale

Quella [illegible] martedì, comunque, [illegible] annuncia un'assemblea calda. [illegible] associazioni dei piccoli azionisti hanno già annunciato di volere [illegible] posto in consiglio di amministrazione e, all'assemblea, le associazioni degli azionisti dipendenti (Adas, Adati, Agta, Asati e Ati) proporranno anche la distribuzione privilegiata ai dipendenti di parte delle azioni destinate alla At&t e ancora nelle mani del Tesoro.

A dar man forte ai piccoli azionisti martedì sarà presente in assemblea anche Antonio Di Pietro. L'ex pm nei giorni scorsi era intervenuto per porre il problema della difesa dei piccoli azionisti. «Di Pietro ha de[illegible] di partecipare all'assemblea di Telecom dopo che molti piccoli azionisti gli hanno scritto chiedendo che andasse a difendere i loro diritti», spiega Alessandra Paradisi, portavoce [illegible] «Italia dei valori»: «Uno dei punti [illegible] suo intervento sarà che oltre [illegible] privatizzazioni bisogna portare avanti una reale liberalizzazione del mercato, perché se no ci sarà solo una redistribuzione del potere tra le grandi famiglie». Qual che pensa della privatizzazione di Telecom Di Pietro lo aveva già scritto a maggio: «Il milione e mezzo di azionisti Telecom non è minimamente rappresentato nei posti di comando, malgrado abbia [illegible] l'85% del capitale».

Il varo era atteso ieri, ma al Consiglio dei ministri non se n'è parlato. Bertinotti soddisfatto

Per l'Agensud un'altra fumata nera

I sindacati: «E' una presa in giro»

ROMA. Mette le mani avanti Giorgio Napolitano, ministro dell'Interno: la questione, giura, «non era all'ordine del giorno». E in fondo, ne sicura il suo collega delle Finanze, Vincenzo Visco, «non era stata fatta nessuna data». Tuttavia l'approvazione ieri in Consiglio dei ministri del decreto legislativo per l'istituzione di Sviluppo Italia, l'agenzia per la promozione degli investimenti al Sud, era attesa. E molto! «Sia il vicepresidente del Consiglio Veltroni sia il ministro del Tesoro Ciampi ci hanno comunicato che il Consiglio dei ministri avrebbe deciso sull'argomento» è deluso il segretario della Cisl, Sergio D'Antoni, ricostruendo l'incontro di giovedì fra governo, sindacati, Confindustria ed enti locali sull'emergenza Mezzogiorno. Dopo l'incontro il sottosegretario al Tesoro Isaia Sales aveva confermato pubblicamente per ieri l'approvazione.

«Siamo stufi di essere presi in giro; il governo ancora una volta non ha tenuto fede alla parola data» sbotta Walter Cerfeda, segretario confederale Cgil. Ma che è successo ieri notte per convincere il presidente del Consiglio Romano Prodi a lasciar perdere e a non aggiungere come dichiarato il nome del decreto all'ordine del giorno?

Che dopo mesi di dispute a vuoto su come creare l'Agenzia (che unirà Italnvest, Enisud, Spi, Ig, Ribs e Ipi), non ci fosse un coro di consensi era chiaro. Un articolo dell'«Unità» cominciava dicendo che Sviluppo Italia sarebbe nata ieri «nonostante le perplessità dei democratici di sinistra e l'opposizione di Rifondazione». E invece no.

Mentre si celebrava il disgelo tra il segretario dei Ds Massimo D'Alema e quello di Rifondazione Fausto Bertinotti, dopo il loro incontro di giovedì si capiva che le posizioni sull'Agenzia erano distanti. Infatti Bertinotti ha premuto per un ulteriore approfondimento della materia. E' lui a chiedere che il varo del decreto avvenga solo dopo «una forte discussione nella maggioranza di tutta la questione meridionale». La sede della discussione appare già individuata: per mercoledì Prodi ha convocato un vertice di maggioranza. Come avrebbe potuto prevedere la riunione se avesse già fatto decollare l'Agenzia?

Poco importa che ora l'opposizione abbia qualche cartuccia in più. «Su un tema così strategico la maggioranza si dimostra divisa» tuona Luigi Grillo, senatore di Forza Italia. «Questo governo viaggia a vista» rincara la dose per An Antonio Rastrelli, presidente della giunta della Campania.

Ma la maggioranza pensa che era opportuno discutere ancora. «Non drammatizzerei questo rinvio» dice Lanfranco Turci, responsabile economico dei Ds, sicuro che lo slittamento derivi solo dal fatto che Prodi abbia voluto «far esaminare il progetto» nel vertice di mercoledì. Vertice che darà voce ai malcontenti compresi quelli del partito popolare: Romualdo Coviello, presidente della commissione Bilancio del Senato, non piaceva il decreto abortito.

Quali posizioni si contrappongono? Dice D'Antoni: «A noi va bene un'Agenzia leggera, che si limiti al coordinamento e alla razionalizzazione degli interventi». Dunque lo scontro è tra chi vuole una struttura leggera e chi la vuole pesante. I primi prevalgono. Fra loro Ciampi e il ministro dell'Industria Pierluigi Bersani, il Ppi e la Cisl, la Uil e i Ds. Questi ultimi intravedono il momento in cui l'Agenzia assorbe le società esistenti create da governi di altro colore. In posizione mediana, la Cgil insiste affinché l'Agenzia assorba subito le società. Teorico dell'Agenzia pesante è Bertinotti che vuole una struttura robusta alla quale siano dati 3 mila miliardi ricavati dalla privatizzazione della Telecom Italia, come promesso da Prodi a ottobre per evitare crisi di governo.

Uno scontro di idee. E di potere: l'Agenzia non c'è, ma si litiga su chi debba presiederla. Sono in corsa Patrizio Bianchi (esponente di Nomisma, l'istituto di ricerca fondato da Prodi), Carlo Borgomeo (presidente dell'Ig, gradito alla Cisl), Aldo Palmeri (Italnvest) e Romualdo Volpi (Spi). Ma al Tesoro preferiscono un manager esterno.

Ippolito

COMIT-BANCA DI ROMA

Agnelli: in Italia nulla è mai definitivo

TORINO. L'avvocato Giovanni Agnelli non si sbilancia in commenti sul fallimento del matrimonio Comit-Banca di Roma, ma avverte che questo è un Paese «in cui non c'è nulla di definitivo». Interpellato dai giornalisti a margine del premio Lingotto economia, Agnelli ha risposto: «Se vuole sapere se è un no definitivo, le rispondo che questo è un Paese in cui non c'è nulla di definitivo». Poco prima, rispondendo alla stessa domanda, il presidente della Fiat Cesare Romiti aveva risposto «aspettiamo e vediamo». A fare decisamente il tifo per la fusione è invece il fondo americano Janus. Non solo gli piaceva, ma vi si stava anche preparando. Il fondo d'investimento, che fa capo al gruppo Kansas City Southern Industries, è entrato infatti con il 2,112% nel capitale dell'istituto di Geronzi diventandone uno dei pochi azionisti con partecipazioni superiori al 2%. Lo si è appreso dalle comunicazioni della Consob diffuse oggi in Borsa. Janus Capital aveva acquistato fino al 4,251% della Comit per poi scendere - secondo le più recenti comunicazioni - ad una quota del 2,918%. L'ingresso nella Banca di Roma risale al 22 maggio, una decina di giorni prima che il progetto di fusione venisse abbandonato.

Il ministro del Lavoro Tiziano Treu

Antitrust critico

Ferrovie in partenza il raddoppio

ROMA. Il Consiglio dei ministri avvia la divisione delle Fs in due società: una per la gestione delle infrastrutture, l'altra per la gestione dei servizi di trasporto. E' il primo passo concreto verso la liberalizzazione dei binari che dovrà aprire la rete italiana anche ai vettori stranieri, come stabilisce la normativa europea varata fin dal 1991.

Il governo ha cominciato ieri l'esame schema di regolamento che disciplinerà tutta la materia: il rilascio delle licenze all'impresa ferroviaria, la ripartizione delle capacità di infrastruttura e la riscossione dei diritti per l'utilizzo della stessa infrastruttura. Per le Fs si prospetta, al momento, soltanto una separazione contabile, visto che le due società faranno sempre capo al Tesoro e la Spa che si occuperà del traffico verserà all'altra diritti di transito che resteranno sempre «in casa». Un aspetto subito censurato dall'Antitrust, che ha chiesto una separazione effettiva, giuridica e proprietaria.

Altrimenti non ci sarà concorrenza, rileva l'organismo presieduto da Giuseppe Tesauro, in una segnalazione inviata ai presidenti di Camera e Senato, al presidente del Consiglio e al ministro dei Trasporti. L'Antitrust considera quindi la separazione contabile soltanto un passaggio verso la vera divisione, che dovrà garantire «diritti d'accesso alla rete a favore di nuovi operatori».

Ma il Tesoro ha tutta l'intenzione di accelerare. Ha intensificato i contatti e sta organizzando con il sottosegretario Filippo Cavazzuti una nutrita serie di incontri tra le parti interessate all'operazione: Trasporti, maggioranza, azienda e sindacati. Un mosaico difficile da comporre, perché le resistenze sono alte su diversi fronti. Il sindacato teme ad esempio che la divisione in due società porti a contratti diversi con buste paga di serie A e serie B. Nella maggioranza c'è il blocco di Rifondazione.

I nuovi contatti potrebbero però spianare la strada e addolcire, in particolare, i rapporti tra Fs e sindacati, sempre tesi sul costo del lavoro. Il presidente Claudio Dematté e l'amministratore delegato Giancarlo Cimoli incontreranno la prossima settimana i tre segretari Cofferati, D'Antoni e Larizza.

AUTO

Soddisfatti i sindacati: la rottamazione ha pagato. Ma a Pomigliano i Cobas attaccano il sabato lavorativo

Fiat, diventano fissi 1000 assunti a termine

Cantarella: serviranno a Mirafiori e Rivalta per i nuovi modelli

TORINO. Rimarranno in Fiat gli oltre mille giovani assunti nella primavera '97 sulla base di un contratto a termine, già prorogato alla fine dello scorso anno e in scadenza definitiva al prossimo 30 giugno. L'annuncio è dell'amministratore delegato del Gruppo, Paolo Cantarella, in una pausa della cerimonia di consegna del Premio Lingotto Economia. Diventano quindi, definitivamente ed a tutti gli effetti, dipendenti di Fiat Auto 1016 giovani che lavorano a Mirafiori e altri 60 impiegati a Termini Imerese. La Fiat aveva assunto complessivamente duemila persone: 1000 al Sud con contratto di formazione lavoro e un altro migliaio, usando per la prima volta assunzioni a termine, in relazione all'aumento produttivo previsto per l'entrata in vigore degli incentivi alla rottamazione delle auto. Ora tutti i dipendenti che appartengono a quest'ultimo blocco sono confermati a tempo indeterminato. «La decisione - ha spiegato Cantarella - non è chiaramente in relazione all'andamento del mercato, a maggio non favorevole anche se riteniamo che ci sarà ripresa nell'ultimo periodo di incentivi. La nostra decisione è dovuta ai nuovi modelli che stiamo per cominciare a produrre, in particolare negli stabilimenti del comprensorio torinese». Un'ulteriore conferma quindi sul futuro di Mirafiori, dove dall'autunno verrà prodotta la nuova «Multipla», e di Rivalta, da cui uscirà l'Alfa «166».

Soddisfatti i sindacati metalmeccanici, che sottolineano come la Fiat abbia «mantenuto un impegno preso al momento dell'intesa sui sabati lavorativi». Un segnale positivo, quindi, di fronte alla fine degli incentivi: «La rottamazione ha pagato - dicono i rappresentanti dei lavoratori -. La decisione dimostra che attivando forme di flessibilità si può dare risposta all'occupazione». Gli incentivi sono serviti, concordano dunque Fiom, Fim e Uilm, sottolineando come le nuove assunzioni controbilancino in parte i recenti pensionamenti.

Intanto al Sud, nello stabilimento Alfa di Pomigliano d'Arco, i Cobas dello hanno lanciato per mercoledì prossimo il primo sciopero programmato sui mondiali di calcio che la storia del sindacalismo ricordi. L'iniziativa rientra nella della vertenza contro gli straordinari al sabato: «Mercoledì 17 giugno due ore di sciopero al condo turno, dalle 20 alle 22, in coincidenza con la partita Italia-Camerun», annuncia un volantino, che conclude: «Continueremo ad ogni incontro a cui partecipa l'Italia». Inoltre ieri notte lo Slai ha organizzato una «notte di protesta e musica» contro il sabato lavorativo. Le iniziative suscitano perplessità in una regione che ha il più alto tasso di disoccupazione in Italia e dove il giugno si svolgerà una grande manifestazione per il lavoro. E infatti nettamente contrarie alle posizioni degli autonomi è la Rsu di Pomigliano che ribatte: «I lavoratori sanno perfettamente come aderire ad uno sciopero con motivazione sportiva darebbe all'opinione pubblica un'immagine che non rispecchia la loro serietà, oltre far perdere salario senza averne benefici». [v. cor.]

Paolo Cantarella

Non c'è dubbio FIAT SCUDO o FIAT SCUDO

Distinguersi nel lavoro è una questione di classe, ma per Fiat Scudo, un vero specialista del trasporto leggero, distinguersi è sempre stato un fatto naturale. E oggi lo dimostra anche nelle eccezionali modalità di acquisto. Con l'Operazione Buon Lavoro, infatti, potrete scegliere la versione di Fiat Scudo che preferite nel modo che preferite: con un finanziamento fino a 20 milioni in 30 mesi a tasso zero, oppure con una valutazione di 3 milioni del vostro usato che vale zero o ancora con una supervalutazione dell'usato.

Da sempre, la maneggevolezza, le prestazioni e il comfort di Fiat Scudo rendono piacevole qualunque percorso ogni tipo di lavoro. Aggiungete un'estrema facilità di carico (fino a 900 kg per la versione 1.9 TD); aggiungete che oggi, nella versione furgone 1.9 diesel, può essere vostro al prezzo di L. 22.927.500. Risultato: una grande opportunità per guadagnare fin da subito con Fiat Scudo. Informatevi presso le Concessionarie e Succursali Fiat.

OPERAZIONE BUON LAVORO
Fino a 20 MILIONI in 30 mesi a TASSO ZERO
oppure 3 MILIONI per l'usato che vale ZERO
oppure Supervalutazione dell'usato

oppure
Fiat Scudo a partire da L. 22.927.500
furgone 1.9 diesel - IVA e messa in strada escluse

Offerte valide fino al 30 giugno

VEICOLI COMMERCIALI FIAT. L'ITALIA CHE LAVORA.

Le offerte non sono cumulabili fra di loro. Esempio di finanziamento: Fiat Scudo furgone 1.9 diesel. Prezzo di listino chiavi in mano: L. 31.300.000. Importo da finanziare: L. 20.000.000. Numero rate: 30. Scadenza prima rata: 35 gg. Importo rata mensile: L. 666.667. TAN: 0%. TAEG: 0,98%. Spese gestione pratica + bolli: L. 270.000. Salvo approvazione. Per ogni informazione sui tassi e sulle condizioni praticate da SAVA consultare i fogli analitici pubblicati a termini di legge.

E' UN'INIZIATIVA DELLE CONCESSIONARIE E SUCCURSALI FIAT DI PIEMONTE, LIGURIA E DELLA VALLE D'AOSTA

SPAZIO AFFARI

Gli avvisi si ordinano presso: **TORINO,** via Roma 80 - via Marenco 32, t. 6665211; **MILANO,** via G. Carducci 29, t. 24424611; **ALBA,** c.so M. Coppino 9, t. 442110; **ALESSANDRIA,** via Vochieri 80, t. 442543-442544; **AOSTA,** località Amérique 95 Quart, t. 775180; **ASTI,** via Antica Zecca 3, t. 32222; **BARI,** via Amendola 166/5, t. 5485111; **BIELLA,** viale Roma 5, t. 8491212; **BOLOGNA,** via Amendola 13, t. 255952 r.a.; **BRA,** via Verdi 7, t. 431003; **CAGLIARI,** via Ravenna 24, t. 305250; **CASALE MONFERRATO,** via Corte d'Appello 4, t. 452154; **CATANIA,** corso Sicilia 37/43, t. 7306311; **CATANZARO,** via M. Greco 78, t. 724090-725129; **COSENZA,** via Monte Santo 39, t. 72527; **CUNEO,** via Grandis 11, t. 630932-699939; **FIRENZE,** via Don Minzoni 48, t. 561192-573668; **GENOVA,** via C.R. Ceccardi 1/14, t. 540184-592560; **GOZZANO,** via Cervino 13, t. 913939; **IMPERIA,** via Alfieri 10, t. 273371-2 73; **LECCE,** via Trinchese 87, t. 314185; **MESSINA,** via U. Bonino 15/c, t. 2930855; **NAPOLI,** via Caracciolo 15, t. 7205111; **NOVARA,** via Cavour 13, t. 33341; **PADOVA,** via Gattamelata 108, t. 775224-8073144; **PALERMO,** via Lincoln 19, t. 6235100; **REGGIO CALABRIA,** via Ten. Panella 13, t. 24478-24479; **ROMA,** via Quattro Fontane 15, t. 4620011; **SANREMO,** via Gioberti 47, t. 501555-501556; **SAVONA,** p.zza Marconi 3/5 3/8, t. 811182; **VERCELLI,** via Duchessa Jolanda 20, t. 53754-62592; oltreché presso tutti i corrispondenti [redacted] **Publikompass S.p.A.** Coloro [redacted] intendono inoltrare la loro richiesta per corrispondenza possono scrivere a: **Publikompass S.p.A., corso Massimo d'Azeglio [redacted] — [redacted]26 Torino.** Il [redacted] dell'[redacted] d[redacted] essere corrisposto anticipatamente per contanti o vaglia. Esso [redacted] prodotto del numero di righe (minimo 3) per la tariffa della Rubrica, con l'aggiunta delle imposte [redacted] gl[redacted]bale.

PREZZI A RIGA DELLE RUBRICHE
(IVA ESCLUSA)

1	**Affari e Capitali**	L. 24.000
2	**Attività Commerciali**	[redacted]
3	**Lavoro Offerte**	L. 22.000
4	**Lavoro Domande** - operai, autisti, fattorini, personale pubblici esercizi, impiegati, personale domestico, baby sitter, lavori vari e part-time	L. [redacted]
	- tecnici	[redacted]
	- altre domande	[redacted]
5	**Immobiliare Vendita**	L.[redacted]
6	**Immobiliare Acquisto**	[redacted]
7	**Affitti Offerte**	L. 22.000
8	**Affitti Domande**	L. 22.000
9	**Autoveicoli**	L. 22.000
10	**Viaggi e Vacanze**	L. 22.000
11	**Matrimoniali**	L. 22.000
12	**Varie**	L. 22.000

Avvisi urgenti, data [redacted] e neretti: il doppio. Neretti urgenti, data [redacted] o urgentissimi: il triplo.

E' ammessa l'inclusione nel testo di lettere alfabetiche di richiamo in carattere maiuscolo (oltre quella iniziale) e per ognuna di esse sarà corrisposto un supplemento di L. 5500. [redacted] annunci sono pubblicati [redacted] -La [redacted]pa-. Coloro che desiderano rimanere ignoti ai lettori possono utilizzare il servizio cassette aggiungendo al testo dell'avviso [redacted] frase: «**Scri[redacted] Publikompass n... 10100 Torino**»; l'importo del nolo **cassetta è di L. 500** per decade oltre [redacted] rimborso di L. [redacted] di recapito [redacted].

La Publikompass S.p.A. è a tutti gli effetti unica destinataria della corrispondenza indirizzata alle cassette. Essa [redacted] il diritto di verifi[redacted] lettere e [redacted] soltanto quelle strettamente inerenti agli annunci, non inoltrando ogni altra forma di corrispondenza, stampati, circolari o lettere di propaganda. Tutte le lettere indirizzate alle cassette debbono essere inviate per posta e saranno respinte se assicurate o raccomandate.

Per uno speciale accordo intervenuto con l'ISTITUTO BANCARIO SAN PAOLO DI TORINO e con la Banca C.R.T. gli avvisi possono essere ordinati presso tutte le Sedi e Dipendenze di tutte queste Banche esistenti in Italia.

In tema di offerte di impiego o lavoro, l'Editore ricorda che la legge 9.12.1977 n° 903 vieta discriminazioni sul sesso e l'inserzionista è impegnato a rispettare tale legge.

AFFARI E CAPITALI

[redacted] quota importante libreria possibilit' di lavoro. Scrivere: Publikompass 8128 - 10100 Torino.

ATTIVITA' COMMERCIALI

NEGOZI E AZIENDE VENDITA

AZIENDA settore ramo trasporti cedesi con relativi autocarri con pedane caricatrici e licenza conto terzi. Tel. 0335 [redacted].

CEDESI nuova attivit' abbigliamento alimentazione bimbi zona Lingotto. Trattative riservate. Tel. 011 696.1844.

RISTORANTE in Monferrato panoramico km 50 da Torino 3 saloni terrazza coperta 400 posti. Possibilit' bar birreria. Parcheggio proprio. L. 120 milioni. Tel. 0142 74.260.

VENDESI piccola gelateria - creperia artigianale zona centrale Torino. Tel. 0335 240.158.

ATTIVITA' ARTIGIANALI

[redacted] business per gestire in proprio agenzia matrimoniale. Sistema in franchising tecnologicamente perfetto di facile utilizzo. Sicuramente redditizio. Tel. [redacted]

LAVORO OFFERTE

OPERAI AUTISTI FATTORINI

[redacted] esperto in [redacted] a specchio azienda in S. Mauro Torinese cerca. Esperienza maturata nel settore stampi di precisione per materie plastiche, gradita an[redacted] qualifica a condurre macchine per el[redacted] figure e costruire elettrodi. Compenso [redacted] sicuro interesse. Tel. 011 223.6338.

AGGIUSTATORE montatore attrezzista esperienza settore stampi fonderia cercasi. Tel. 011 881.3131 - 0335 524.9302.

[redacted] costruzione macchine speciali e impianti settore auto ricerca [redacted] r/montatori [redacted] decennale. Tel. 011 397.2721.

CERCASI coppia [redacted] et' max[redacted] occupa[redacted], referenziati per vi[redacted]. Tel. 011 845[redacted].

[redacted] fresatore [redacted] Selca [redacted] elettroerosionista ed aggiustatore per stampi materie plastiche. Tel. 959.5064.

[redacted]SI fresatori IV/V livello CNC Selca Fidia e aggiustatori per stampi lamiera. Tel. 011 42[redacted].

INDUSTRIA [redacted] giovani [redacted] sidenti in zona possibilmente diplomati da inserire in produzione [redacted] formazione. Presentarsi ore [redacted] - Tecno Star, via Valdellatorre 165 Alpignano.

PRESSOPIEGATURA e [redacted] capi macchina, esperienza pluriennale. [redacted] 962.5842. Zona Stupinigi.

[redacted] ricerca 2 [redacted] V livello CNC, 2 aggiustatori V livello per stampi materie plastiche. Stipendio adeguato capacit'. Tel. 011 998.8278 Leini'.

PERSONALE PUBBLICI ESERCIZI

AIUTO cuoco/a capace referenziato allermato ristorante di Torino cerca con urgenza. Tel. 011 436.6706 - 0347 422.8245.

CERCASI urgentemente ragazza/o per stagione estiva in una gelateria italiana a [redacted]burgo Germania max seriet'. Tel. 0049 [redacted].

OIKOS Margaria cerca esperti venditori/trici settore arredamento per negozio Rosta corso Moncenisio 76. Tel. 011 958.7774.

IMPIEGATI

[redacted] esperto in Pro Engineer [redacted] costruzione stampi per fonderia cercasi. Tel. 011 881.3131 - 0335 524.9302.

INFERMIERI professionali per colonie estive cercasi partenza 16/06/98 e per medicheria di fabbri[redacted]. [redacted]. 011 433.5629 - 0336 216.459.

PRIMARIA compagnia di assicurazione con sede in Torino ricerca n° 1 impiegato /a con esperienza [redacted] settore, n° 1 fattorino, automunito max [redacted] anni. Inviare curriculum con referenze a: Publikompass 8131 - 10100 Torino.

SOCIETA' di rappresentanza cerca impiegata/o commerciale responsabile gestione ordini e logistica consegne, perfetta padronanza [redacted] parlato e scritto. [redacted]vare: Publikompass [redacted] - [redacted] Torino.

STUDIO consulenza ricerca esperto/a paghe contributi completamente autonomo/a, esperienza pluriennale maturata c/o studi professionali. Tel. 011 336.501.

[redacted]

[redacted] certificata [redacted] nell'interland est di Torino [redacted] tecnico IV o V livello disponibile turni con esperienza almeno triennale nella messa a punto [redacted] e processi di stampaggio ad iniezione della gomma su presse Mapelli e Rep. Stipendio commisurato alle capacit'. Telefonare ore ufficio 011 911.6872 - 910.9439.

AZIENDA costruzione macchine speciali e impianti settore auto ricerca progettisti che utilizzino sistemi operativi Autocad - Catia con conoscenza del disegno meccanico e di carrozzeria esperti in attrezzature per la saldatura manuale e automatizzata. Tel. 011 397.2721.

[redacted] industria costruzione stampi con sede Torino sud, cerca, elettroerosionista a filo C.N. addetto CAD/CAM. Scrivere: Publikompass 7221 - 10100 Torino.

[redacted] impianti antincendio, ve[redacted] riscaldamento e condizionamento cerca progettista e preventivista con pluriennale [redacted] settore per assunzione. Telefonare al n: 011 780.0170 dalle ore 17,00 alle ore 19,00.

CERCASI diplomato, volenteroso, dinamico per conduzione cantiere fisso produzione materiali pavimentazioni stradali. Scrivere: Publikompass 5437 - 10100 Torino.

STUDIO tecnico cerca operatore Catia modellazione di superfici. Titolo preferenziale: buona conoscenza di disegnazione di particolari in plastica. Inviare curriculum presso Centro Servizi - via Cavour 29 - 10026 Santena (To).

LAVORI VARI E PART TIME

[redacted] New Agency seleziona fotomodelle/i, indossatrici/ori, e [redacted] volti pubblicità. Ufficio casting tel. 02 266.29830.

CORRIERE nazionale sede operativa Milano ricerca persona [redacted] traspor[redacted] apertura agenzia di [redacted]. Tel. [redacted].

AGENTI E RAPPRESENTANTI

AGENZIA abbigliamento cerca collaboratori ambosessi per promozione e vendita collezioni uomo donna. Richiedesi presenza, cultura, auto, esperienza settore iscrizione Enasarco o I.V.A. Scrivere: Publikompass 5447 - 10100 Torino.

AGENZIA Generale di Torino seleziona per ampliamento e consolidamento della propria area commerciale, candidati con i seguenti requisiti: diplomati o laureati, et' 22/55 anni, ambosessi, attitudine a lavorare in autonomia, determinazione e realizzare obiettivi di successo e professionalit'. Si offre: corso di formazione gratuito, contributo d'avviamento, provvigioni, premi ed incentivi, reali possibilit' di carriera. Il training iniziale sar' supportato da affiancamenti ed iniziative [redacted] marketing in un contesto societario stabile ed in costante espansione. [redacted] di lavoro Torino. Telefonare per appuntamento al numero 011 533.117.

AZIENDA disposta a pagare la professionalit' cerca venditore di successo per Piemonte e Valle d'Aosta. Settore materiali in calcestruzzo per l'edilizia. Titolo di studio coerente con il settore. Inviare curriculum dettagliato a: Publikompass 2240 - 10100 Torino.

[redacted] leader nel sett[redacted] sicurezza cerca giovani [redacted] 35 anni per vendita impianti antifurto esclusivi presso propria agenzia di Torino solo con esperienza vendita diretta. Tel 011 329.3884/5.

AZIENDA settore gestione calore cerca collaboratori tecnici/commerciali con portafoglio clienti per assunzione, [redacted]mento economico adeguato. tel. al 011 780.0170 dalle ore 17,00 alle ore 19,00.

[redacted] abili venditori per le provincie di Piemonte Liguria per la vendita [redacted] prodotti trainanti. E' gradita l'introduzione nel settore della telefonia cellulare od affini. [redacted] inquadramento [redacted] legge e retribuzione [redacted] alle reali capacit'. Inviare curriculum via fax, o telefonare per appuntamento al n: [redacted] 749.1024.

DIMOSTRATORI/VENDITORI monomandatari ricerchiamo per macchine elettroniche d'avanguardia destinate all'igiene ambientale delle industrie alimentari e meccaniche. (DL.620 - [redacted] HACCP). I clienti sono selezionati direttamente dall' azienda. Si richiede attitudine alla vendita e una conoscenza tecnica di [redacted]. Guadagni immediati, ottime prospettive, [redacted] mensile, Enasarco. [redacted] curricu[redacted] Publikompass 5438 - [redacted] Torino

[redacted] Progetto S.p.A. Concessionaria Fiat, Azienda Leader [redacted] vendita d'automobili e veicoli commerciali ricer[redacted] per ampliamento proprio organico, venditori Enasarco [redacted] provata esperienza specifica [redacted] attivit' [redacted] sviluppo e vendita interna ed esterna. Inviare curriculum vitae con precisi dati anagrafici e dettaglio precedenti esperienze lavorative a: Progetto Spa Ufficio Marketing via Moncenisio angolo [redacted] Fonderia - 10024 Moncalieri Torino.

OPERIAMO con prodotti complementari per negozi di gioielleria-oreficeria, siamo interessati a collaborare con agenti che vendano a negozi di tale settore. L'Azienda fornir' elenco clienti gi' serviti e coordiner' altresì gli appuntamenti. Tel. ore ufficio 0131 772.354 - [redacted] 0131 772.644.

SOCIETA' operante nell'ambiente, qualit', [redacted] agenti in Piemonte, Liguria introdotti settore manifatturiero/servizi. Ottime provvigioni,formazione. Telefonare al 011 659.1000.

STUDIO Orbassano 2 affiliato Tecnocasa ricerca giovani volenterosi per avviare alla professione [redacted] agente immobiliare. [redacted] 011 903.2738.

LAVORO DOMANDE

OPERAI AUTISTI FATTORINI

[redacted] mezza et' con referenze offresi per portineria part-time oppure 5 ore al giorno. Scrivere: Publikompass 7222 - 10100 Torino.

IMPIEGATI

SIGNORA 45enne offresi per lavori ufficio centralino cassiera conoscenza PC seriet' part-time [redacted].

PERSONALE DOMESTICO BABY SITTER

RUMENO 44 anni offresi per lavori casalinghi giardiniere o [redacted] anziani massima seriet'. [redacted] 011 [redacted].

LAVORI VARI E PART TIME

[redacted] mobili antichi lunga esperienza falegname verniciatore cerca lavoro part-time. Tel. 011 304.0852.

IMMOBILIARE VENDITA

TORINO CITTA'

ABITAZIONI

[redacted] d'epoca signorili (Cernaia/Statuto) via Juvarra [redacted] salone 2/3/4 camere pluriservizi prezzi affare. Visite 14/18. Tel. 512.5060 - 503.313.

CORSO Brunelleschi 2 camere salone cucina servizi ristrutturato 9° piano L. 360 milioni box 35 milioni. Tel. ore [redacted] 011 335.2979 - 707.2514 no agenzie.

FIMINTER IMMOBILI via Pastrengo pressi isola Pedon[redacted] salone 3 camere cucina 2 bagni L. 610 milioni. Tel. [redacted].

DEGA [redacted] **IN** via Sant'Agostino e [redacted] delle Orfane [redacted] offre in vendita alloggi completamente ristrutturati a prezzi convenienti. [redacted] 817.6174 - 436.2338.

DEGA **NEL** Centro, in via Palazzo di Citt' [redacted] e 21, in palazzo monumento nazionale interamente restaurato impresa offre ottime occasioni di investimento in alloggi di varie dimensioni. Tel. 817.6174 - 436.2338.

[redacted] Michele Coppino bellissimo appartamento mq 170 + terrazzo mq 150 piano 7° doppi ingressi due bagni salone tre camere cucina interamente tappezzato a nuovo armadi su misura lire 580.000.000. Tel. 544.210.

TORINO PROVINCIA

[redacted] in grangia [redacted] soleggiati alloggi varie metrature finiture [redacted] gio. Incasa 0122 901.729.

RIVALTA villa signorile in posizione panoramica, bifamiliare 190 mq cadauna minialloggio [redacted] tavernetta box giardino, trattative in ufficio. Tel. 011 752.246.

SAN MAURO nuova villa con materiali e finiture di pregio, zona centrale e ben servita, impresa vende. Tel. 822.1842.

[redacted] monocamera con balcone, [redacted] vista, ben esposta, cantina, [redacted]. Tel. 0347 617.3919.

VILLA d'epoca mq 500 frazionabile ampio giardino panoramica 8 km Gassino vendesi. Tel. 011 960.4651.

PIEMONTE

[redacted] 30 km [redacted] Alba (Cn) impresa vende direttamente alloggi pronta consegna da 60 mq a [redacted]. Prezzo L. 135 mila al mq. Possibilit' di mutuo agevolato 50 milioni. Tel. e fax 0173 61.[redacted].

[redacted]

[redacted] residenza alle alpine appartamenti due tre locali termoautonomi L. 30 milioni acconto dilazioni [redacted] Lasco Milano 02 760.03853.

[redacted] ingresso soggiorno angolo cottura bagno arredato ampio giardino soleggiato cantina posto auto L. 155 milioni. Elivacanze 0165 509.213.

[redacted] Somon stupendi alloggi soleggiati balconate su valli Gran Paradiso box giardino privato. Tel. 0165 45.933.

LIGURIA

[redacted] impresa Icomar vende alloggi vicinissimo mare. No mediazione. Tel. 02 295.19535 - 011 738.0032 - 0182 595.507.

BERGEGGI TORRE DEL MARE attico fronte mare 170 mq 70 mq terrazzi vista straordinaria. Gabetti 019 677.307.

CERIALE a 500 mt dal mare ampio mo[redacted] arredato con cantina L. 125 milioni [redacted]. [redacted] 0182 990.125.

CERIALE bilocale in complesso con piscina termo autonomo vista mare L. 150 milioni. Il Bastione 0182 990.125.

CERIALE [redacted] con ampio box ottimo investim[redacted] L. 320 milioni. Il Bastione 0182 990.125.

[redacted] **MARINA** zona tranquilla bilocale termoautonomo con porticato giardino L. 198 milioni. Gabetti 0183 407.507.

FINALPIA centro comodo luminoso 2 camere sala cucina balconi. Autentica occasione. Tel. 0182 600.443 - 0335 677.3707.

LOANO 3 camere biservizi soggiorno terrazzo vista mare termoautonomo postauto L. 280 milioni. Gabetti 019 677.307.

[redacted] **LIGURE** [redacted] Repubblica [redacted] mare cucina abitabile bagno 2 balconi giardino e posto auto condominiale L. 235 milioni. Tel. 019 616.984.

SAN[redacted] affare: piazza Colombo bilocale nuovo, arredato, silenzioso. L. 159 milioni. Case Italgest 0184 501.370.

COSTA AZZURRA

NIZZA ampio monolocale con cucina indipendente 100 mt mare 340.000 FF. [redacted]bilit' bilocale confinante. [redacted]. [redacted] 493 881.001 - 0121 398.585.

LOCALI UFFICI CAPANNONI

LA LOGGIA vendo [redacted] mq 300 seminterrato L. 40 milioni e rate [redacted] affitto. Tel. 011 622.303.

AFFITTI OFFERTE

LIGURIA

AFFITTASI Borghetto [redacted]. Spirito [redacted] posti [redacted] seconda quindicina di giugno da L. 450 mila. L'Orizzonte 0182 950.807.

[redacted] luglio da privato bilocale fronte mare balcon[redacted] posti [redacted]. Telefonare[redacted] 0335 607.0046.

BORGHETTO [redacted] SPIRITO vicino mare alloggi confortevoli lavatrice anche 15 giorni. Punto Edilnord 0182 950.771.

LAIGUEGLIA luglio agosto attico vista golfo 2 camere sala cucina bagni terrazzo. Tel. 0182 644.465 [redacted]4[redacted].692.

[redacted] **LIGURE** affittasi alloggi vicino mare mesi di luglio agosto settembre anche 15 giorni. Aurelia 019 625.242.

PIETRALIGURE [redacted] alloggi vicino mare uso vacanze anche quindicine. Punto Edilnord 019 616.984.

S. [redacted] mare 4/6 letti qui[redacted]cina giugno da L. 450 mila - luglio da L. 750 mila. Parking. Tel. 0184 507.718.

AUTOVEICOLI 9

A. ACQUISTA autovetture max [redacted] contanti con voltura. Via S. Ottavio 32 - Torino (zona Mole). Tel. 011 817.7242.

[redacted] fuoristrada [redacted] furgoni camioncini frigo e ribaltabili. Ipercar strada Torino 27 Beinasco tel. 397.1281.

[redacted]ISTA autovetture usate massima va[redacted] pagamento contanti. Corso Moncalieri 24 B. Tel. 011 776.1898. Torino.

[redacted] acquista con voltura immediata auto fuoristrada e furgoni max seriet'. Corso Umbria 35 To. Tel. 011 488.295.

AUTOTORTONA acquista vetture di ogni tipo massima valutazione e seriet'. Corso Tortona 9. Tel. 817.1843 - [redacted].

VIAGGI E VACANZE

[redacted] **I PENSIONI** [redacted]

A. LIMONE PIEMONTE Hotel Tre Amis piscina sala giochi parco bimbi fino 10 anni 10 mila giorno. Tel. 0171 926.175.

ADRIATICO vacanze da ricordare Rimini, Rivabella albergo Stefania, sul mare, ambiente familiare. Cucina casalinga. Giugno L. 45 mila, luglio L. 50 mila, agosto L. 60/70 mila. Sconto bambini fino 50%. Tel. 0541 732.471 - 732.385.

ALASSIO Hotel Lux * 0182 640.722 a mt 150 mare camere con bagno TV, 1/8 - 1/10 pensione completa L. 50/72 mila.

ALASSIO Hotel Maddalena parcheggio giardino servizi cucina casalinga giugno L. 55 mila. Tel. 0182 640.808.

[redacted] Fiori S. Bartolomeo Mare (Im) residence con piscina tennis parking. Tel. 0183 400.206.

BORDIGHERA in posizione tranquilla in mezzo al verde, 200 mt mare, residence con appartamenti monolocali angolo cottura servizi Tv balcone telefono. Promozione giugno L. 480 mila per appartamento a settimana, biancheria inclusa. Informazioni. Tel. 019 601.[redacted].

CATTOLICA hotel Carlton *** tel. 0541 954.247 fax 960.437 moderno al mare filodiffusione. Cucina genuina specialità pesce. Pensione completa da L. 55 mila a L. 99 mila. Tv - parcheggio.

CATTOLICA hotel Grand Paradais *** tel. [redacted] 963.410 - fax [redacted] 830.052. Vicinissimo mare. Ogni comfort. Modernamente arredato. Climatizzato. Piscina idromassaggio, parcheggio custodito, camere con servizi, tv satellite, telefono, cassaforte, balconi. Scelta menu, specialit' marinare, colazione buffet. Pensione completa: maggio giugno L. [redacted] mila/65 mila, luglio L. 65/75 m[redacted] agosto L. 95/75 mila. Tutto compreso.

[redacted] hotel Grand Pascia **** tel. 0541 [redacted] - [redacted] 0541 830.052 direttamente sulla spiaggia. Prim'ordine. Ogni comfort, climatizzato, tennis, palestra, piscina, parcheggio custodito. [redacted] con [redacted] tv satellite, telefono, cassaforte, balconi sul [redacted]. 3 [redacted] e [redacted] specialita marinare, colazione buffet. Pensione [redacted]ta: maggio, giugno L. 70/85 mila, luglio L. 85/100 mila, agosto L. 100/125 mila tutto compreso.

CATTOLICA hotel Handy Sea *** tel. 0541 [redacted], 30 mt. mare. Camera ventilata, telefono, tv, cassaforte, balcone. Sale climatizzate, frigo privato. Parcheggio, menu alla carta, specialita pesca, carne [redacted] brace, buffet [redacted] freddi. Giugno L. 57 mila, luglio L. 69 mil, agosto L. [redacted].

CATTOLICA hotel Ines *** tel. 0541 954.775 fax 953.382 moderno. Vicino mare - ampia piscina 16 mt. idromassaggio parcheggio custodito scelta menu carne, pesce tutti giorni, buffet insalate, colazione buffet camere servizi, tv sat. Telefono, cassaforte, balcone - sala climatizzata maggio giugno settembre L. 53/59 mila dal 6/7 - 5/8 e 23 - 31 agosto L. 70 mila sconto bambini fino 50%.

CATTOLICA - hotel metropol *** - [redacted] 954.201 - Fronte mare. Parcheggio. 3 [redacted]. Giugno L. [redacted] mila/50 mila: luglio L. 50/60 mila. Bambini meta.

CATTOLICA hotel Pacific *** superiore. Tel. 0541 962.620, ampia piscina, giardino, parcheggio, Camera tv, telefono, cucina curata. Specialita' marinare, scelta menu, buffet contorni, colazione buffet. Richiedete speciali offerte.

CERVIA hotel Milazzo *** sul mare. Aria condizionata, parcheggio , bus terme. Prezzi L. 60/92 mila, promozione fino al 13/6 L. 48 mila. Tel. 0544 971.082.

CESENATICO hotel Caesar *** tel. 0547 86.500 fax 86.654 sul mare. Piscina riscaldata, idromassaggio, sauna, solarium, palestra, biciclette, tennis, baby club: tutto compreso, camere telefono, tv satellite, cassaforte, phon, menu scelta, colazione buffet. Bassa L. 65 mila, media L. 99 mila, alta L. 125 mila, bambini sconto 50%.

CESENATICO hotel Esplanade *** superiore, tel. 0547 82.405 centralissimo. Camere balcone, vista mare, tv sat, aria condizionata. Garage, animazione. Cucina regionale, ricca scelta menu buffet antipasti, colazione. Pensione completa da L. 75 mila. Richiedete super offerte famiglie.

CESENATICO hotel Giardino *** tel. 0547 81.411 direttamente mare, camere telefono, tv richiesta. Giardino. Parcheggio. Scelta meny, carne pesce. Buffet colazione, contorni. Giugno settembre L. 58 mila/63 mila, luglio L. 84 mila, bimbo compreso, agosto L. 90 mila/94 mila.

CESENATICO Valverde hotel Mario tre stelle piscina offertissima: pensione completa giugno L. 58 mila, luglio L. 62 mila, bambino e ombrellone compresi nel prezzo. Tel. 0547 86.353. Fax 680.544.

DIANO MARINA Hotel Astra *** 0183 497.011 parking piscina giardino Tv. Fino 4/07 L. 58/64 mila, benvenuti bimbi.

DIANO MARINA Hotel Olympic *** 0183 406.120 a 200 mt mare camere servizi telefono Tv parking solarium colazione buffet ottima cucina.

DIANO MARINA Hotel Roma 0183 495.474 lungo passeggiata mare con servizi scelta meny. Prezzi speciali.

DIANO MARINA Hotel Silvano *** spiaggia privata 70 mt, piscina, garage. Camera con tutti i comforts, buffet. Meny 12 variazioni. Tel. 0183 403.014.

FINALE LIGURE Hotel Astoria *** 019 601.635, rinnovato camere modernamente arredate Tvsat. telefono balcone. Colazione a buffet ottima scelta meny parking. Giugno L. 75 mila luglio L. 85 mila, agosto L. 105 mila, spiaggia compresa. Stessa gestione affitti settimanalmente mono/bilocali giugno L. 630 mila, luglio L. 770 mila spiaggia compresa.

GABICCE mare hotel Majorca *** tel. 0541 954.578 vicinissimo mare. Camere tv, garage. Scelta meny colazione buffet. Giugno L. 53 mila. Luglio L. 59 mila.

GATTEO Mare albergo Farasglia tre stelle sul mare piscina tennis. Pensione completa giugno L. 65 mila, luglio L. 75 mila. Sconto bambini. Tel. 0547 86.016 fax 0547 86.591.

JESOLO Lido (VE) hotel Bettina Victoria *** fronte mare con piscina, spiaggia privata con ombrellone, sdraio, parcheggio. Stanze con balcone, servizi. Colazione buffet, scelta menu. Mezza pensione da L. 60 mila tutto compreso, speciale famiglia. Tel. 0421 371.949.

LAIGUEGLIA (Sv) Panorama 0182 648.014 - 690.009 familiare tranquillo cucina casalinga e scelta. Settimana azzurra L. 350/450 mila. Sconti bambini.

LIDO di Savio Ravenna hotel Beverly *** vicino mare. Ascensore. Ristorante climatizzato. Promozione da L. 50 mila, vicino a Mirabilandia e alle terme di Cervia. Tel. 0544 949.113.

[redacted] **SAVIO** (Milano Marittima) hotel Ol[redacted]. [redacted] 949.105 un angolo di paradiso sul mare. Camere servizi balcone vista mare. Meny carne/pesce. Serate musicali, giugno settembre L. 49 mila, luglio L. 54 mila. Sconto [redacted], spiaggia.

[redacted] Hotel Milano centrale vicino [redacted] tutti i comforts cucina accurata sconto bimbi. [redacted] 019[redacted].

[redacted] Marittima Lido di Savio hotel Primavera *** tel. 0544 949.099. Sul mare. Piscina, idromassaggio, piscina bimbi riscaldata. Spiaggia privata, parcheggio. Animazione. Scelta menu colazione buffet. Giugno 3/7 L. 71 mila/82 mila, luglio 90 mila, agosto L. 109 mila/90 mila.

RICCIONE hotel Astra tel. 0541 647.460 direttamente sul mare, moderno, camere impianto tv, parcheggio, scelta menu specialit' pesce, buffets, contorni, colazione. Giugno settembre L. 66/82 mila luglio L. 70 mila agosto L. 70/93 mila.

RICCIONE hotel Floreal, tel. 0541 603.158. Vicino terme, confortevolissimo, parcheggio, piscina, [redacted]. Cucina casalinga. Bassa L. 50/60 mila, media [redacted] L. 70/90 [redacted] altissima interpellateci.

RIMINI albergo Rosa del Mare via Serra 30 tel. 0541 382.206 vicino mare giardino parcheggio cucina casalinga giugno settembre L. 39/42 mila, luglio L. 42/49 mila, agosto L. 66/46 mila complessive.

RIMINI [redacted] hotel Erolfani, tel. 0541 372.056. Vicino mare, familiare, ogni comfort. Cucina genuina molto curata. Offertissima 7 giorni completi luglio L. 330 mila, 1/8 agosto L. 380 mila.

RIMINI hotel Du Soleil. 3 stelle superiore. Tel. 0541 380.368. Climatizzato. Sul lungomare. Piscina idromassaggio. Animazione, camere tv. Meny carne pesce, colazione buffet. Parcheggio. Giugno settembre L. 58/77 mila. Luglio L. 80/90 mila. agosto L. 80/125 mila.

RIMINI hotel Maria Serena *** tel. 0541 28.763 direttamente mare sala climatizzata. Camere tv, scelta menu specialita marinare. Vari buffet. Giugno L. 48 mila/52 mila. Luglio L. 56 mila/60 mila agosto L. 85 mila/95 mila. Specialissimi sconti famiglia.

RIMINI hotel Oriente *** superiore tel. 0541 385.447, sulla passeggiata, fronte [redacted] piscina, giardino, animazione. Camere tv. Scelta menu, buffet antipasti, Parcheggio. 7 giorni giugno da L. 294 mila, lug[redacted] da L. 448 mila, agosto da L. 616 mila, sconti famiglia.

RIMINI Marebello hotel Caravel *** tel. 0541 373.082, fax 375.808 moderno, 50 mt. mare. Camere tv, telefono. Parcheggio. Scelta menu carne, pesce, colazione buffet. Animazione. Giugno L. 45 mila/49 mila, luglio L. 56 mila, agosto L. 59 mila/79 mila.

RIMINI Marina centro hotel la Coccinella *** tel. 0541 23.992. Vicino mare, parcheggio, giardino, camere tv, telefono, Scelta menu, colazione antipasti buffet. Animazione, baby menu. 1 settimana giugno L. 350 mila, luglio L. 413 mila, offertissime famiglie.

RIMINI Miramare hotel Ca' Vanni *** tel. 0541 372.171, 375.423, vicino [redacted] camere tv, telefono, sala ristorante climatizzata, veranda giardino parking, cucina curata dai proprietari. Giugno settembre L. 45 mila, luglio L. 53 mila. Offertissima d'agosto L. 58/72/55 mila condizioni privilegiate famiglie.

RIMINI pensione Ernes tel. 0541 380.640. Familiare camere servizi. Meny carne/pesce. Bassa L. 45 mila, luglio L. 50 mila, agosto L. 65 mila. Sconto bimbi.

RIMINI - Promozione Alberghiera ti invia il catalogo di 80 alberghi di Rimini. Telefona al numero verde 167 215.898. Ti aspettiamo.

RIMINI Rivabella hotel Euromar, tel. 0541 51.027 direttamente mare, moderno, parcheggio chiuso. Rinomata cucina. Giugno settembre L. 46 mila, luglio L. 48 mila/53 mila, agosto interpellateci.

RIMINI Viserba albergo Esterina tel. 0541 734.651. Vicinissimo mare camere servizi. Giardino. Specialita pesce buffet verdure prezzi convenienti . Promozione famiglie.

RIMINI Viserba albergo Maxime vicinissimo mare, familiare, Scelta menu. Giugno L. 39 mila, luglio L. 45 mila, agosto L. 60 mila/47 mila, tel. 0541 734.352.

MATRIMONIALI 11

AGENZIA MATRIMONIALE SINTONIA ricerca e seleziona il partner ideale con seriet' discrezione e professionalit'. Piazza Solferino 9 - tel. 011 537.914.

CENTRO AGENZIE MATRIMONIALI ASSOCIATE & AUTORIZZATE. La certezza del giusto incontro nell'assoluta seriet'. Amicizia, matrimoni: via Giuseppe Giusti 3 angolo corso Vinzaglio. Tel. 011 561.1055.

INTERNATIONAL AGENCY grande organizzazione all'estero amicizia scopo matrimonio. Tel. 0165 231.566.

VARIE 12

A.A. GIOIELLERIA M.C. 334.932, acquista oro, argenteria, monete, gioielli, in contanti. Corso Peschiera 163 - Torino.

A. ALBA GIOIELLI 323.002 compra oro argento preziosi numismatica francobolli. Valuta al massimo. Torino, via Tripoli 85.

A. OREFICERIA GEMMA, acquista oro argenteria monete preziosi alte valutazioni via Madama Cristina 42. Tel. 650.2212.

ORO, monete, medaglie, preziosi, compro contanti alti prezzi. Gioielleria Gemelli, via Bertola 22/E - Torino. Tel. 561.3066.

GRUPPO UNI-EURO

arriva l'Euro

e all'Uni Euro...

...SCONTI in "EURO" !

Arriva l'EURO,la moneta unica europea che si chiama proprio come noi e, per festeggiare, il UNI EURO ti offre la prima promozione in EURO (calcolato con un valore di 2.000 lire).
All'UNI EURO trovi gia' i prezzi in EURO e,vi offriamo da subito...

SCONTO di 50 EURO (100.000 lire)
oltre 100 modelli di grandi elettrodomestici

SCONTO da 20 a 200EURO (da 40.000 a 400.000 lire)
su 50 modelli di TV color e videoregistratori

SCONTI FINO A 400.000 (PARI A 200 EURO)

PROMOZIONE VALIDA SALVO ERRORI ED OMISSIONI

GRUPPO UNI-EURO

(TO)TORINO
F.LLI CLARA C.so Agnelli, 95
tel.011/3176626

(TO)TORINO
RELF C.so Palermo, 118
tel.011/2484191

(TO)NICHELINO
MERCOLCENA VIA TORINO 127
TEL. 011/6801362

(TO)MONCALIERI NUOVO
CURINO STRADA GENOVA 45 BIS
TEL.011/643461

(TO)ALPIGNANO
D&D CASA via Cavour,131 t.011/9662093

(TO)CHIVASSO
Magis Casa Strad. Torino,135 t.011/9173362

(TO)CARMAGNOLA
via Goberti,21 tel.011/9713825

(TO)RIVALTA
IPEREMPORIO 63
Int.C.Comm.SOLEDORO
via Giaveno,63 tel.011/9016042

(TO)POIRINO
CENTRAL DRINK strada Savona
tel.011/9450895

(CN) CUNEO Fiossre
C.Nizza 16 tel.0171/692139

(CN)ALBA Cottino
via Cavour 10 tel.0173/440168

(CN)SALUZZO
v. della Resistenza 12t.0175/47411

(CN)MONDOVI'
P.za Monteregale 2 tel.0174/47293

(CN)ALBA-VACCHERIA
C.C.SIDIS C.so Asti, 24 tel.0173/362695

(CN)CORTEMILIA
p.za Savona,10 tel.0173/81146

(CN)CARAGLIO
EXPOCASA statale 22 tel.0171/618571

(BI)BIELLA GAGLIANICO
strada Trossi tel.015/2544255

(AO)AOSTA
SAINT CHRISTOPHE
loc.GranChemin.114t.0165/235415

(AT)CANELLI
P.za C.Gancia,1 tel.0141/822215

(AT)ASTI
P.za Alfieri 18 tel.0141/599566

(AL)ACQUI TERME
Centro Acquisti D
loc.Cassarogna,46
tel.0144/356910

(SV)ANDORA
via S.Caterina,9 tel.0182/684747

(GE)CHIAVARI
via Tripoli,12 tel.0185/324909

(IM)IMPERIA
via Garessio,34 tel.0183/299356

MOTOROLA ITALIA

Ultimo giorno a sorpresa per le offerte. Progetto per nucleo stabile con il 45%

C'è una supercordata per la Bnl

Patto Ina-Bilbao e un terzo socio

MILANO. Ultimo giorno con sorpresa per la privatizzazione della Banca Nazionale del Lavoro. Non solo il Banco di Bilbao e Viscaya ha raddoppiato la sua prima offerta del 5% portandola al 10%, che era il tetto massimo indicato dallo stesso istituto a fine maggio, ma un terzo partner finanziario straniero si è aggregato all'Ina per acquistare un altro 10%. A sua volta l'Ina ha presentato un'offerta per il 25%.

Sul tavolo del Tesoro c'è dunque un pacchetto del 45% pronto per formare il nucleo stabile dell'istituto presieduto da Mario Sarcinelli, con tre componenti di tutto rispetto: il gruppo Ina che sarà l'azionista italiano di riferimento, e due soci internazionali: Bilbao, banca spagnola ai primi posti per dinamismo e redditività (Roe '97 ha superato il 18%) e una importante istituzione finanziaria europea, di cui ancora non si conosce l'identità.

Due azionisti, questi ultimi, attratti dalla validità del progetto industriale messo a punto dai vertici Ina, Bnl e Banconapoli. Un progetto che, dopo la privatizzazione, vedrà Bnl marciare verso la fusione con l'istituto partenopeo (che già insieme all'Ina controlla) dando vita ad un gruppo bancario-assicurativo che si collocherà tra i giganti del settore italiano del credito.

Tocca ora al Tesoro, che con la scelta dei global coordinator (Mediobanca, Schroders e la stessa Bnl) ha già avviato le procedure per l'Opv di ottobre, dare il benestare alle proposte e annunciare la formazione del futuro nucleo stabile di Bnl. Saranno poi i consigli di amministrazione di Bnl (già fissato per il 19 giugno) di Bn Holding e di Banco di Napoli (fissati per il 20 giugno) a dare il via libera alla fusione dei tre istituti con la definizione dei concambi.

Intanto a Milano, a quattro giorni dalla presentazione agli analisti del piano industriale di UniCredito Italiano, i consigli di amministrazione di Credit e Unicredito hanno approvato il progetto di scissione parziale di Unicredito Spa, ossia dei suoi asset rappresentati dalla Banca Crt, Cassamarca, Cariverona Banca e Banca di Bergamo, e il loro trasferimento al Credit.

A seguito della scissione il capitale della nuova banca, che si chiamerà UniCredito Italiano, farà capo per il 61,54% agli attuali azionisti del Credito Italiano e per il 38,46% agli azionisti Unicredito, che sono le Fondazioni Crt, Cassamarca e Cariverona. Il passo successivo sarà un aumento di capitale del Credito Italiano, al servizio di quest'operazione, ossia destinato ad andare, in misura proporzionale, nei portafogli delle tre fondazioni. L'operazione, del valore di 4.059 miliardi per nominali miliardi, avverrà con emissione di un milione e ottocentomila azioni da nominali 500 lire. Un altro aumento sarà riservato agli azionisti di minoranza di Cariverona, mentre una terza operazione gratuita (655 milioni) verrà destinata a stock option.

Dopo questi aumenti, gli ex azionisti Credit avranno il 50,01%, gli azionisti Unicredito il 36,86%, gli azionisti di minoranza di Cariverona il 4,13%. Il Credit cambierà nome in UniCredito Italiano e innalzerà il tetto massimo di possesso al 5%.

Valeria Sacchi

TELECOMUNICAZIONI

Licenza alle reti di Nst

ROMA. Il ministero delle Comunicazioni ha rilasciato la licenza alla Nst, società che fa capo alla Snam del gruppo Eni (e in via di trasferimento definitivo ad Albacom), per la fornitura di reti di telecomunicazioni aperta al pubblico in ambito nazionale. E' la prima licenza a reti alternative. Sempre nel settore tlc, ieri è stato reso noto che aumentano le perdite di Stream, la società creata da Telecom per aggredire il mercato dei servizi multimediali: lo scorso anno ha accumulato un rosso di 194 miliardi contro i 144 miliardi dell'anno precedente, a fronte di un capitale proprio versato di 90 miliardi, mentre il fatturato è stato di 12 miliardi. Stream ha realizzato investimenti pari a miliardi di lire (102 nel '96).

Sergio Siglienti (Ina)

Annuncio sui giornali per prendere il 18,81%. Nessun interesse per Snia

Romiti conferma: entra in Gemina

E eserciterà anche l'opzione sul 2% della Hdp

MILANO. Cesare Romiti è pronto a diventare il maggior socio della Gemina acquistando il 18,81% offertogli dalla Sicind (gruppo Fiat) tra il 24 giugno e il 15 luglio. Lo stesso presidente uscente della Fiat e neo presidente di Rcs lo ha comunicato alla società.

Un annuncio pubblicato ieri su alcuni giornali spiegava che Romiti ha accettato l'8 giugno l'opzione concessagli da Sicind in base alla quale lo stesso Romiti o «la persona giuridica dallo stesso indicata ha la facoltà di acquistare, dal 24 giugno al 15 luglio, 53.807.991 azioni ordinarie Gemina spa, pari al 18,81% del capitale rappresentato da azioni con diritto di voto e 23.914.660 nuovi warrant azioni ordinarie Gemina». I titoli resteranno vincolati al patto di sindacato Gemina del quale fanno parte - oltre alla quota che passerà a Romiti - Mediobanca (12,11%), Generali (2,38), Compart (0,96), Pesenti (4,72), Mittel (0,9), Pirelli (1,79) e Lucchini (1,76). Il pacchetto di azioni, secondo gli accordi annunciati a giugno scorso, sarà venduto al prezzo medio borsistico del mese di maggio (1.464,35 lire) per un importo di 78,8 miliardi.

Il presidente della Fiat Cesare Romiti

La Sicind ha offerto in opzione a Romiti anche il 5,5% della Hdp (da acquistare però in due tempi) per ulteriori 220 miliardi. A Torino, a margine del premio giornalistico «Lingotto Economia '97», Romiti ha detto che eserciterà l'opzione sul primo due per cento. «Lo abbiamo già comunicato» ha detto. Invece, a proposito dell'ipotizzato interesse verso una quota di Snia, Romiti ha osservato: «No, non credo, non mi pare. Bisogna comunque domandarlo a loro».

Al fondo d'investimento inglese il 2,23%

Olivetti, arriva Schroder Mediaset non smentisce

Confalonieri: non lo diremmo ora anche fossimo interessati al Gruppo

MILANO. L'Olivetti continua ad essere al centro dell'attenzione del mondo finanziario e mentre il titolo in Piazza Affari ha lasciato sul campo il 2,44% (2637 il prezzo ufficiale) continuano ad accavallarsi voci, smentite, e silenzi che alimentano nuove ipotesi e «rumors». Così mentre il gruppo d'Ivrea ha fatto sapere ieri di essere interessato alla Elsag, Mediaset si è trincerata dietro un «no comment» dopo le indiscrezioni circolate il giorno prima che la volevano con un occhio attento alla Olivetti (alla quale, appunto, è capo la Omnitel).

Intanto escono allo scoperto i primi grandi soci istituzionali di Olivetti. Schroder Investment Management, uno dei maggiori fondi d'investimento britannici, è entrato infatti nel capitale di Ivrea con il 2,23%. L'operazione eseguita il 25 maggio è stata resa nota solo ora dalle comunicazioni Consob diffuse in Borsa. Schroder, secondo la fotografia aggiornata dell'azionariato, diventa così il terzo maggior azionista del gruppo dopo la Montetitoli tedesca, la Deutsche Boerse Clearing (che custodisce oggi in modo fiduciario il 3,48%, in calo rispetto al 4,21% di qualche mese fa), e il primo socio singolo, l'alleato tedesco Mannesmann che detiene il 2,3% del capitale.

Poco dopo le telescriventi battevano la risposta alle indiscrezioni di fonte genovese secondo le quali Olivetti sarebbe tra i candidati alla acquisizione della società controllata dal gruppo Finmeccanica: «Non esiste da parte nostra - recitava il comunicato di Ivrea - alcun interesse nelle attività della Elsag Bailey» definendo «prive di fondamento» le indiscrezioni al proposito.

E sul fronte Mediaset, che succede? E' vero che guardate ad Olivetti? «Anche se fossimo interessati - risponde da Milano il presidente Fedele Confalonieri - non potremmo dirlo adesso». L'affermazione, non una smentita ma nemmeno una conferma, è la risposta alle ipotesi circolate in Borsa subito dopo la sconfitta di Picienne (consorzio che comprende appunto Mediaset) nella gara per il terzo gestore di telefonini. «Adesso vedremo che cosa fare - ha detto ancora Confalonieri sulla gara persa per la terza licenza di telefonia mobile - come e il perché di questo verdetto».

Il presidente di Mediaset ha però ricordato che «il gruppo un mestiere l'ha già: il nostro "core business" è la televisione, i telefoni erano qualcosa di più».

Infine, tornando al gruppo di Ivrea, è da segnalare che Tecnost, società operante nei sistemi informatici specializzati, ha concluso ieri un accordo per l'acquisto del ramo d'azienda automazione giochi dalla Marconi SpA. Il valore della transazione è stato di 30 miliardi di lire. Il ramo d'azienda acquisito ha un portafoglio di ordini di circa 100 miliardi di lire da evadere nei prossimi quattro anni. Attraverso questa operazione la Tecnost ha dato l'avvio ad un programma di espansione e potenziamento nei sistemi per l'automazione di giochi e scommesse, parte rilevante del «core business».

Francesco Bullo

L'operazione attraverso Audi, marchio di lusso del colosso tedesco

Volkswagen sbarca in Italia

Dopo la Rolls compra Lamborghini

BOLOGNA. Il Gruppo Volkswagen continua nel suo programma di espansione e mette un piede anche in Italia, nella «terra dei motori», sfidando la Ferrari e la Maserati. Dopo la Rolls-Royce, entra nell'impero di Ferdinand Piëch la Lamborghini: l'Audi, il marchio di lusso del colosso tedesco, ne ha annunciato ieri l'acquisto.

L'operazione è stata formalizzata attraverso una lettera di intenti tra la società e la piccola Casa di vetture granturismo di Sant'Agata Bolognese, in mano alla famiglia Suharto, che attraverso la V'Power Corporation e la Timor Putra National detiene il 60 per cento delle azioni, e alla malese Mycom Berhad (20 per cento). I dettagli saranno negoziati nelle prossime settimane, il prezzo dovrebbe aggirarsi intorno ai 100 miliardi di lire.

L'Audi intende incorporare la Lamborghini come «consociata estera» al pari dell'Audi Hungaria Motor Kft. Una procedura analoga è in corso con la inglese Cosworth (motori) dopo il recente accordo con la Vickers Plc. L'Audi, che ha 38 mila dipendenti e produce in Germania, Ungheria, Cina, Malesia e Sud Africa, nel '97 ha venduto circa 546 mila auto, un giro d'affari di oltre 22 miliardi di marchi.

Per le acquisizioni della Lamborghini e della Cosworth non è previsto in Audi alcun aumento di capitale. «Per noi si tratta di spiccioli» fanno sapere da Ingolstadt, quartier generale della società, che Piëch, un tempo suo presidente, considera un fiore all'occhiello.

Si rafforza così la doppia strategia del manager nipote di Ferdinand Porsche: da una parte l'intenzione entro il Duemila di passare da 4 a 6 milioni di auto e, dall'altra, la ferma volontà di accrescere l'immagine Volkswagen. Prima tappa la Rolls, ora la Lamborghini.

La Casa emiliana, fondata da Ferruccio Lamborghini negli Anni 60 con lo scopo di far concorrenza alla Ferrari, e poi passata di mano in mano (prima la Chrysler, poi un finanziere svizzero, quindi, dal '93, Tommy Suharto, uno dei figli dell'ex presidente indonesiano) è un'azienda di modeste dimensioni ma con un grande prestigio nel campo delle super sportive.

I primi contatti con l'Audi sono avvenuti nell'estate scorsa, quando l'amministratore delegato Vittorio Di Capua contattò l'Audi per la forniture di pianali e motori destinati a una nuova piccola granturismo da affiancare alla Diablo, la Baby Diablo.

La Lamborghini, dopo anni difficili, ha chiuso il '97 in nero: il fatturato ha raggiunto i 74 miliardi con un attivo di circa 7 miliardi e una produzione di quasi 250 vetture. Nel '98 il giro di affari dovrebbe toccare i 100 miliardi e le vendite quota 270 grazie al successo della Diablo negli Usa. La Diablo, disponibile in quattro versioni, con prezzi da 340 a 445 milioni, è una supercar biposto con motore 12 cilindri da oltre 500 Cv. Nel '99, a Ginevra, sarà presentata in una nuova edizione. I piani impostati da Di Capua prevedevano di mille lire a tremila nel 2001, quando era programmato l'arrivo della Baby Diablo, un modello da 100 mila dollari.

Che cosa accadrà adesso? E' prevedibile che il piano di sviluppo sia ulteriormente rafforzato e, forse, potrebbe essere affidata alla Lamborghini la costruzione della supersportiva W12 coupé e roadster (300 pezzi all'anno) vista nei recenti saloni con il marchio Volkswagen. A Sant'Agata la notizia è stata accolta positivamente «perché - si afferma - l'acquisto da parte di un costruttore di auto e di un "semplice" finanziere garantisce eccellenti prospettive per il futuro». Anche le organizzazioni sindacali hanno approvato l'operazione. Attualmente i dipendenti Lamborghini sono 310.

Michele Fenu

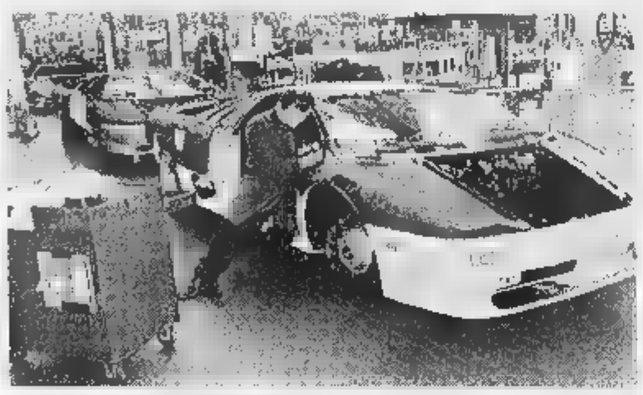

Catena di montaggio della Lamborghini
Sotto, Ferdinand Piëch

AZIENDA PO-SANGONE TORINO

AVVISO PREINFORMAZIONE

L'Azienda Po-Sangone intende bandire le aste pubbliche per l'affidamento dei seguenti lavori:

- *CANALIZZAZIONI FOGNARIE NEI COMUNI DELL'AREA CONSORTILE SUDDIVISE IN DUE LOTTI.*
  - Importo presunto a base di gara L. 20 miliardi.
  - Data provvisoria per l'avvio della procedura di aggiudicazione dei lavori: luglio 1998
  - Data provvisoria inizio lavori: novembre 1998.
  - Calendario provvisorio di realizzazione lavori: 730 giorni.
- *ADEGUAMENTO DELL'IMPIANTO DI DEPURAZIONE ALLA DIRETTIVA CEE 91/271.*
  - Importo presunto a base di gara Lire 45 miliardi.
  - Data provvisoria per l'avvio delle procedure di aggiudicazione dei lavori: luglio 1998.
  - Data provvisoria inizio lavori: novembre 1998.
  - Calendario provvisorio di realizzazione lavori: giorni.

Torino, 10 giugno

IL PRESIDENTE Sergio GARBEROGLIO — IL DIRETTORE GENERALE Ing. Paolo ROMANO

CVA s.p.a.

Compagnia Valdostana delle Acque S.P.A./ Compagnie Valdôtaine des Eaux S.A.
C.so Battaglione Aosta, 24 - 11100 Aosta
Tel. 0165-40.135 Fax 41.982

AVVISO DI AGGIUDICAZIONE
(Art. 29 L. 18 marzo 1996 n. 55)

Si rende noto che in data 14.5.1998 è stata esperita asta pubblica ai sensi dell'Art. 12 comma 1, 13 comma 1 lett. a) e 14 comma 1 lett. a) d) del D. Lgs. 358/92 per "fornitura di una turbina idraulica da installare presso la centrale di Verres".
E' risultata aggiudicataria la ditta CO-VER Idroelettrica S.r.l. offrendo un ribasso pari al 17,1%.
d. RESPONSABILE DEL PROCEDIMENTO
dott. Fernando Tedesco
IL PRESIDENTE E AMM. DELEGATO
ing. Franco Vannoney

COMUNE DI VILLARBASSE
Provincia di Torino
P.R.G.C. - Deliberazione programmatica e progetto preliminare. Adozione.

Con deliberazioni consiliari n. 30 e 31 del 25.05.1998, regolarmente esecutive, sono state adottate contemporaneamente la Deliberazione Programmatica ed il Progetto Preliminare del nuovo P.R.G.C.
Gli stessi sono depositati presso la Segreteria C.le per 30 gg. consecutivi dal chiunque ne abbia interesse può prenderne visione e presentare osservazioni nei trenta giorni successivi all'ultimo di pubblicazione.
Orario: feriali 8-12; festivi 10-12.
IL FUNZIONARIO COMUNALE
d.ssa Laura Laurio

MUNICIPIO DI AVELLINO
- Bando di per Estratto -

In esecuzione Deliberazione n. 706/98, ai sensi dell'art. punto del Decreto Legislativo 157/95,
SI RENDE NOTO
che l'Amministrazione Comunale intenda procedere, secondo la normativa prevista dall'art. 6, lett. c), del Decreto Legislativo 17.3.95, n°157, alla Realizzazione dell'Anagrafe Tributaria occorrente per la gestione dei tributi attraverso la rilevazione su tutto il territorio comunale di tutte le unità immobiliari mediante censimento analitico descrittivo ed a tutte le altre attività propedeutiche alla liquidazione ed all'accertamento dell'I.C.I., con le necessarie operazioni catastali, analiticamente descritte nel disciplinare di appalto a tal fine appositamente predisposto.
L'importo stimato per l'espletamento di tali attività e di tutte le obbligazioni previste dal richiamato capitolato è superiore a 200.000 ecu. Iva esclusa.
Il termine ultimo per la presentazione delle richieste d'invito, da redigersi in conformità al Bando di Gara inviato in data 03/6/98 all'Ufficio delle Pubblicazioni Ufficiali della C.E.E. e pubblicato in data 11/6/98 sulla Gazzetta Ufficiale della Repubblica Italiana, è stabilito nel giorno 10/7/98.
L'ASS.RE ALLE FINANZE dr. Rossella Grasso — IL DIRIGENTE LA RIP. FINANANZE dr Ugo Andreotti

REGIONE AUTONOMA VALLE D'AOSTA
ASSESSORATO DEI LAVORI PUBBLICI, INFRASTRUTTURE E ASSETTO DEL TERRITORIO

Ai sensi delle vigenti leggi, si comunica che è gara per l'appalto dei lavori di ammodernamento e rettifica della Strada Regionale n. 36 di Saint-Barthelemy fra le frazioni di Marsan e Petit-Fenis in Comune di Nus, espletata in data 5.11.1997, hanno partecipato n° 65 imprese ed è risultata aggiudicataria l'impresa Bionaz Sisc & C. S.n.c. di Bionaz con il ribasso del 22,61%. L'avviso integrale è stato inviato per la pubblicazione al Bollettino Ufficiale Regionale in data 8-6-1998 e pubblicato nell'Albo dell'ente appaltante.
IL COORDINATORE
dott. ing. Edmond Freppa

COMUNE DI VIZZINI
(Provincia di Catania)

Per il giorno 16 luglio 1998, ore 10, sarà esperita una gara di pubblico incanto per l'appalto per anni due del servizio di raccolta, trasporto e smaltimento dei solidi urbani.
L'importo annuo a base d'asta è di L. 750.000.000 oltre Iva.
Il bando integrale è pubblicato all'Albo del Comune e nella GURS n. 21 del 23.5.1998.
IL SINDACO

La Finanziaria
Società per Azioni
Sede in Rozzano - Milanofiori - Strada 8, Palazzo N
Capitale Sociale L. 295.636.665.000 interamente versato
Iscritta al Registro Imprese di Milano al N. 12396

Rinvio Assemblea

Si informano i Signori Azionisti che, non risultando assicurato un numero sufficiente di presenze per la prima convocazione, l'assemblea ordinaria dovrà essere rimessa in seconda convocazione e avrà quindi luogo alle ore 9.00 di

giovedì 18 giugno

in Rozzano - Milanofiori - Strada 8, Palazzo N

Il Consiglio di Amministrazione

CANADA
Generoso per natura.

- Il Québec delle tradizioni, Ottawa, Toronto e Cascate del Niagara
- Tutto il Canada: Ontario, Québec, i parchi dell'Ovest e Costa Pacifica 5.990
- Mare e montagne: la penisola della Gaspesie 4.416

Numerose altre proposte per partenze individuali e di gruppo, dal Québec all'Alaska, in auto, in aereo e in crociera.

* Le quote sono indicative e comprendono: volo A/R da Milano, Hotels cat., tours con accompagnatore italiano, visite, trasferimenti, pasti principali.

I migliori Agenzie di Viaggi
Tel. 010/593241
Fax 010/585010
VIAGGI E CROCIERE
in collaborazione AIR CANADA

Per la pubblicità su LA STAMPA
PK publikompass
C.so Massimo d'Azeglio 60 - Torino
Tel. (011) 656.52.11 - Fax 656.53.00

MUNICIPIO DI PALERMO
UFFICIO CONTRATTI
Esito di gara

Ai sensi degli art. 20 della Legge n. 55/90 e 51 della L.R. n. 10/93, si comunica che in data 7.4.1998 nei locali del Municipio di Palermo - Ufficio Contratti - via Maqueda n. 182 è stata esperita l'asta pubblica per l'affidamento del servizio di trasloco degli arredi e materiali di uffici e dipendenze comunali per il triennio 1998-2000* - Importo disponibile L. 1.200.000.000 Iva esclusa nel triennio. Ditte partecipanti: n. 1; ditte escluse: nessuna; ditta aggiudicataria: Buzzotta A. & C. snc di Palermo con il ribasso offerto del 20,88%. L'elenco integrale delle ditte partecipanti sarà pubblicato sulla G.U.R.S. n. 24 del 13.06.1998.
IL DIRIGENTE dott.ssa Lo Voi

Vecchio
conto corrente
addio.
Da oggi
Conto io.
CONTO
io
Libero di scegliermi
i vantaggi.
BANCA COMMERCIALE ITALIANA
Internet: www.bci.it
Le condizioni praticate sono riportate nei Fogli Informativi Analitici disponibili presso tutti i nostri sportelli.

IL PUNTO DEI MERCATI

Tre in gara per la Novara

PIU' partner in campo per la Banca Popolare di Novara. Le voci che da mesi circolavano attorno all'istituto presieduto [redacted] Siro Lombardini adesso sembrano farsi più mirate e si concentrano [redacted] tre gruppi bancari: Comit, Banca Intesa e Popolare di Milano.

L'ipotesi Comit spunta per la seconda volta, dopo che nel settembre scorso si era diffusa la notizia di un'Opa (poi smentita) che aveva sollevato una dura [redacted] Novara, dove erano addirittura intervenuti gli amministratori locali a difesa della Popolare risanata da Lombardini. Adesso la Banca commerciale italiana sembra tornare alla carica [redacted] starebbe dialogando con i vertici della Novara, in parallelo con un'altra popolare, quella di Verona.

Da Palazzo Bellini, sede della Bpn, nessun commento ufficiale. Soltanto una dichiarazione cauta di Siro Lombardini che [redacted] limita [redacted] confermare «un'esplorazione del mercato [redacted] 360 gradi». Niente di più.

L'economista ed [redacted] ministro, oggi presidente dell'Associazione banche popolari in Italia, è corteggiato da parecchi mesi. E in queste prove tecniche di «fidanzamento», come lui stesso le ha più volte definite, si sarebbe fatto avanti anche Giovanni Bazoli (Banca Intesa) ancora prima che [redacted] consiglio d'amministrazione decidesse l'aggregazione di Cariparma. Fonti informate danno per avvenuti alcuni contatti [redacted] Lombardini, nei giorni scorsi. Ma, anche in questo caso, non si va oltre, non filtra alcuna indiscrezione.

Infine, [redacted] sembra del tutto tramontato il discorso con la Popolare Milano, alla cui vicepresidenza è salito un novarese, Silvano Boroli dopo l'uscita dalla De Agostini. Insomma, grandi manovre, che sembrano preludere a un «matrimonio» nel giro di qualche mese.

In mezzo alle ipotesi e alle voci, Lombardini rassicura: «La Novara non perderà la sua indipendenza e neppure il radicamento con il territorio. Un matrimonio sarà celebrato soltanto a queste condizioni». Una dichiarazione ripetuta ancora poche sere fa, quando Stampa club ha assegnato pubblicamente alla Bpn il «Premio Città di Novara» quale riconoscimento per l'operazione risanamento.

La Popolare di Novara è il 14° istituto italiano per mezzi amministrati e, a livello [redacted] gruppo, possiede oltre 500 filiali. Una relatà capillare, spalmata su un vasto territorio dell'Italia settentrionale, che fa gola ai gruppi bancari perché rappresenta un mezzo collaudato da oltre un secolo nel raggiungere piccoli e medi risparmiatori.

Forte di oltre 160 mila soci, nel giro degli ultimi [redacted] anni l'istituto novarese è passato da un passivo di 321 miliardi a un attivo di 43,7. Nell'ultima assemblea di aprile era stato lo stesso Lombardini a dire che la linea futura della Bpn sarebbe stata improntata alla ricerca di un partner, «perché da soli non possiamo farcela». Ma aveva aggiunto: «Nessuno dovrà toglierci la nostra indipendenza». Più probabile quindi un accordo che un'incorporazione, per la quale occorre trasformare la Popolare in una spa.

Gianfranco Quaglia

ECONOMIA [redacted]

Convenzione [redacted] per migliorare l'export di pic[redacted] [redacted] medie imprese

Minori oneri assicurativi e di spese, riduzione dei costi bancari sulle aperture [redacted] credito, [redacted]pido inserimento in copertura assicurativa, maggiore percentuale di copertura. Questi alcuni dei vantaggi della [redacted] firmata a Torino da Banca Nazionale del Lavoro e Sace, l'istituto pubblico per l'assicurazione del credito all'esportazione, presenti un centinaio di rappresentanti di piccole [redacted] medie imprese esportatrici. La convenzione riguarda 18 Paesi, tra cui Cina, India, Argentina e Brasile.

[redacted] gruppo [redacted] acquisisce [redacted] 2% [redacted]

Il gruppo Fondiaria ha acquisito una quota del 2,021% nel capitale ordinario della Sai. L'operazione, eseguita tramite La Fondiaria Assicurazioni, [redacted] Milano [redacted] la Polaris, risale al 4 giugno scorso ma è stata resa nota ieri dalle comunicazioni Consob.

Piano di riorganizzazione [redacted] Girmi [redacted] esuberi [redacted] nel [redacted]

La Girmi, industria di piccoli elettrodomestici che per prima produsse in Italia il frullatore, ridurrà del 50% il numero dei suoi dipendenti e sposterà la sede operativa da Omegna (Verbania) alla provincia di Milano. Attualmente alla Girmi lavorano 179 dipendenti. Nel '97 i ricavi dell'azienda sono stati pari a circa 30 miliardi di lire.

L'[redacted] Unipol approva il bilancio l'utile netto '97 è [redacted] 53,5 miliardi

L'assemblea dei soci di Unipol, che si è riunita [redacted] a Bologna sotto la presidenza di Giovanni Consorte (riconfermato alla presidenza del cda per il prossimo triennio), ha approvato il bilancio d'esercizio 1997, chiusosi [redacted] utile netto di 53,5 miliardi. E' stato deciso [redacted] dividendo unitario di 150 lire per ciascuna [redacted] privilegiata e di 140 lire per [redacted] azione ordinaria.

Cambia lo statuto

«Stock option» per i dipendenti del Sanpaolo

TORINO. Il consiglio [redacted] amministrazione dell'Istituto bancario Sanpaolo ha approvato ieri alcune modifiche statutarie che riguardano essenzialmente l'introduzione di un sistema di «stock option» riservati [redacted] dipendenti, [redacted] attuare attraverso il conferimento di delega al consiglio stesso per aumenti di capitale fino a [redacted] massimo [redacted] nominali 80 miliardi. Il prezzo di sottoscrizione verrebbe fissato dal cda, all'inizio di ciascun piano di «stock options», con riferimento ai prezzi di mercato.

«La proposta - afferma Sanpaolo - è in linea con i principi contenuti nel piano industriale approvato [redacted] scorso aprile [redacted] consigli di amministrazione del Sanpaolo e dell'Imi, che prevedono un sistema di incentivazione connesso al raggiungimento degli obiettivi [redacted] alla creazione di valore per gli azionisti». Le proposte di [redacted]difica saranno sottoposte alle assemblee straordinarie degli azionisti di Sanpaolo e Imi che, alla fine di luglio, delibereranno sulla fusione [redacted] le due società.

MA DOVE VAI SE [illegible] NON CE [redacted]

LA [redacted]RA ASSICURATIVA INCLUSA
[redacted] SOLO UNO DEI SERVIZI TICKET RESTAURANT.
PER IL SERVIZIO COMPLETO, BASTA TELEFONARE.
Numero Verde 167-834039
www.TicketRestaurant.it
[redacted] VALE DI PIÙ.

QUOTAZIONI BOT

Scadenza titoli	Giorni	Prezzo	Tasso
31-07-98	45	99.360	5.220
31-08-98	76	[redacted]	[redacted]
30-09-98	106	98.590	4.960
15-10-98	121	98.370	4.990
16-11-98	153	98.020	4.810
15-12-98	182	97.750	4.610
15-01-99	213	97.320	4.710
15-02-99	244	96.970	4.670
15-03-99	272	96.660	4.630
15-04-99	303	96.300	4.630
14-05-99	332	96.010	4.560
15-06-99	364	95.710	4.490

MONETE AUREE

Sterlina (v.c.)	123.000 - 130.000
Sterlina (n.c.)	125.000 - 140.000
Sterlina (post.74)	125.000 - 137.000
Marengo it.	115.000 - 121.000
Marengo sv.	101.000 - 111.000
Marengo fr.	99.000 - 105.000
Marengo b.	99.000 - 105.000
Marengo a.	99.000 - 105.000
20 March	123.000 - 137.000
10 $ liberty	430.000 - 500.000
4 ducati Austria	295.000 - 330.000
100 corone Austria	508.000 - 545.000
100 pesos Cile	325.000 - 350.000
Krugerrand	536.000 - 575.000
50 pesos Messico	630.000 - 670.000

TITOLI ITALIANI AL SEAQ

Azioni	12-6	11-6	Variaz.
Alleanza	23.650	24.750	-[redacted]
Banca di Roma	3575	3575	0
Benetton	37.384	38.300	-915,80
Bulgari	9863	10.500	-636,75
Cir	1350	1350	0
Comit	10.265	10.265	0
Compart	1425	1425	0
Credit	10.020	10.020	0
Edison	16.205	16.205	0
Eni	12.675	12.675	0
Fiat ord	7985	7985	0
Fiat priv.	4450	4450	0
Fiat r.nc.	3450	3450	0
Gemina	1463	1463	0
Generali	56.600	58.900	-2300
Ifi priv.	28.200	28.200	0
Imi	29.050	30.525	-1475
Ina	5800	5800	0
Italgas	8100	8100	0
Mediobanca	24.250	24.250	0
Montedison	2390	2390	0
Olivetti ord.	2725	2725	0
Parmalat	1725	1725	0

Azioni	12-6	11-6	Variaz.
Pirelli	[redacted]	6035	0
Ras	26.625	26.625	0
Rinascente	17.300	17.300	0
S. Paolo To	28.400	28.400	0
Sirti	10.500	10.500	0
Telecom	13.200	13.200	0
Telecom r.nc.	9435	9435	0
Tim ord.	10.416	10.416	0
Tim r.nc.	6395	6395	0

INDICI BORSA

Valori di Milano	12 giugno	[redacted]
Indice MIB	1386	-2,74
Indice MIBTEL	23.137	-2,41
Indice MIB 30	33.765	-2,75
Indice MIDEX	22.947	-1,31
Indice MIR (Ristretto)	1278	-1,08

FIB 30

[redacted]	Apert.	Chius.	[redacted]	Max.
Giu. 98	[redacted]	33.855	33.650	34.640
Set. 98	34.440	33.969	33.760	[redacted]
Dic. 98	34.900	34.325	34.325	34.900

IL TERZO MERCATO

[illegible] Risparmio di Pisa 13500; Cassa Risparmio di Bologna 30000-30200; Pa[illegible] Priv. 500; Kariba 66; Modigliani-Balzaretti 60000; Standa risparmio 8000; Cassa Risparmio [redacted] Parma & Piacenza 3500-3750; Pop. Verona 1[illegible]95000; Beghelli 6300-6700.

WARRANT: Bonaparte 99 19-20; Sai risparmio 2180-2200; Stifi 94-99 500; Kariba 55-57; Danieli 1680; Bca Intermobiliare 1990; Obbligazioni Danieli 85,60.

[redacted]

Amsterdam (Aex) 1172,40 (-2,57%); Bruxelles (Bel 20) 3305,88 (-1,07%); Francoforte (Dax) 5670,83 (-1,45%); Hong Kong (Hang Seng) 7915,44 (0,37%); Londra (Ftse 100) 5769,80 (-1,41%); Madrid (Ibex 35) 9748,10 (-2,07%); Parigi (Cac [redacted]) 4050,76 (-2,19%); Sidney (Allord) 2571,70 (0,51%); Tokyo (Nikkei) 15022,33 (0,06%); Zurigo (Smi) 7417,40 (-1,08%); New York (Dow Jones) 8834,94 (+0,26%).

OBBLIGAZIONI DEL 12-06-98

Titoli	Milano
DEL 95/00 ind. 3	110,77
Enel 95/00 ind. III	100,41
[redacted]	[redacted]
[redacted]	[redacted]
Enel 91/01 ind. I	104,74
Enel 91/03 ind. II	103,25
Enel 93/00 ind.	103,35
Enel 93/01 ind. I	102,10
Enel 8,50% 93/03	111,40
Eni 93/03 T.V.	104
IMI 96/00 z.c.	77,55
IMI 7,10% 96/06	111,47
CCCP 6% 1975/2005	100,57
CCCP 6% 1976/2006	104,75
AUTO-LR 93/00 T.V.	101,15
AZ. FF.SS. 85/00 ind. II	110,81
AZ. FF.SS. 88/98 T.V.	100,02
AZ. FF.SS. 90/01 T.V.	101,53
AZ. FF.SS. 12% 90/98	105
AZ. FF.SS. 94/02 TV	100,11
AZ. FF.SS. 8,90% 94/04	117
AZ. FF.SS. 94/04 ind.	102,37
AZ. FF.SS. 96/01 TV	99,85
AZ. FF.SS. 96/06 TV	99,80
Anas 85/00 ind.	111,70
S. Paolo c.f. 5%	101,50
S. Paolo c.f. 6%	101,51
S. Paolo c.f. 6% Conv.	102,50
S. Paolo w. 5% Ex. 5%	101,50
S. Paolo o.p. 6%	102
Cassa Credem 95/01 TV	101
Medioc. 94/04 TV	100
Mediob. 96/01 conv.	112,16
Mediob. 95/08 z.c.	[redacted]
MEDIOB. DM 96/06 z.c.	87,27
Mediob. 96/11 z.c.	45,30
Med. GBP 97/00 z.c.	87,85
Med. US$ 97/07 z.c.	60,12

Titoli	Milano
Mediob. MIB30 97/00	125,01
Mediob. Telecom 97/01	121,70
[redacted]	[redacted]
[redacted]	109,06
CONVERTIBILI	
[redacted]	97,63
[redacted]	299,59
[redacted]	242,81
[redacted]	157,30
Banca Pop. Brescia 6%	400,05
Cir 6% 94/99	108,53
Cred. Fond. 94/01 6,5%	138,04
IMI Cina 95/00 10%	123,70
Mediob.-Alleanza 4% 93/00	202,80
Mediob. Italmob. 6% 93/00	173,21
Mediob. SAI 6%	144,62
Mediob. Unicem 4,50% CV	130,30
Mediob. Unicem 5,50% CV	131,30
Olivetti 7,50%	162,10
Olivetti TV 94/02	258,13
Saffa 95/01 9,25%	129
TITOLI DI STATO	
B.O.T. 15/6/98	n.r.
B.O.T. 15/7/98	99,54
B.O.T. 14/8/98	99,11
B.O.T. 15/9/98	[redacted]
B.O.T. 15/10/98	[redacted]
B.O.T. 16/11/98	98,02
B.O.T. 15/12/98	[redacted]
B.O.T. 15/1/99	[redacted]
B.O.T. 15/2/99	[redacted]
B.O.T. 15/3/99	96,57
B.O.T. 15/4/99	[redacted]
B.O.T. 14/5/99	96,01
C.C.T. 1/7/98	99,99
C.C.T. 1/8/98	99,73
C.C.T. 1/9/98	99,92
C.C.T. 1/10/98	99,95
C.C.T. 1/11/98	99,97

Titoli	Milano
C.C.T. 1/12/98	99,99
C.C.T. 1/1/99	100,13
C.C.T. 1/2/99	[redacted]
C.C.T. 1/3/99	[redacted]
C.C.T. 1/4/99	[redacted]
C.C.T. 1/5/99	100,44
[redacted]	100,44
C.C.T. 1/6/99	[redacted]
C.C.T. 1/11/99	[redacted]
C.C.T. 1/1/00	100,10
C.C.T. 1/2/00	101,21
C.C.T. 1/3/00	101,30
C.C.T. 1/5/00	101,46
C.C.T. 1/6/00	101,61
C.C.T. 1/8/00	101,82
C.C.T. 1/10/00	101,86
C.C.T. 1/1/01	101,15
C.C.T. 1/4/01	101,27
C.C.T. 1/8/01	101,30
C.C.T. 1/10/01	101,38
C.C.T. 1/12/01	101,30
C.C.T. 1/2/02	101,30
C.C.T. 1/4/02	101,32
C.C.T. 1/6/02	101,51
C.C.T. 1/8/02	101,54
C.C.T. 1/10/02	101,84
C.C.T. 1/11/02	101,86
C.C.T. 1/12/02	101,76
C.C.T. 1/2/03	101,75
C.C.T. 1/4/03	101,82
C.C.T. 1/5/03	101,80
C.C.T. 1/7/03	101,88
C.C.T. 1/9/03	102,04
C.C.T. 1/11/03	100,67
C.C.T. 1/1/04	100,64
C.C.T. 1/3/04	100,85
C.C.T. 1/5/04	100,76
C.C.T. 1/6/04	100,83

Titoli	Milano
C.C.T. 1/6/05	100,87
C.T.Z. 30/6/98	99,35
C.T.Z. 15/7/98	[illegible]
C.T.Z. 31/8/98	98,68
C.T.Z. 15/10/98	[redacted]
C.T.Z. 30/10/98	98,13
C.T.Z. 30/12/98	97,52
C.T.Z. 15/1/99	97,33
C.T.Z. 15/3/99	96,58
C.T.Z. 15/3/99	96,09
C.T.Z. 14/5/99	96,03
C.T.Z. 15/6/99	95,70
C.T.Z. 15/7/99	95,34
C.T.Z. 30/9/99	94,46
C.T.Z. 15/10/99	94,35
C.T.Z. 15/12/99	93,85
C.T.Z. 15/3/00	92,63
B.T.P. 12% 20/6/98	100,43
B.T.P. 10,50% 15/7/98	100,25
B.T.P. 10% 1/8/98	100,43
B.T.P. 12% 18/9/98	101,16
B.T.P. 9% 1/10/98	101,09
B.T.P. 10,50% 1/11/98	101,89
B.T.P. 8,50% 1/1/99	101,90
B.T.P. 12% 17/1/99	103,66
B.T.P. 9,50% 1/2/99	102,88
B.T.P. 8,50% 1/4/99	102,81
B.T.P. 12% 18/5/99	106,19
B.T.P. 8,25% 1/7/99	103,76
B.T.P. 8,50% 1/8/99	103,47
B.T.P. 7,50% 1/10/99	103,75
B.T.P. 9,50% 1/12/99	106,53
B.T.P. 6% 1/1/00	102,29
B.T.P. 6% 15/2/00	102,45
B.T.P. 10,50% 1/4/00	108,85
B.T.P. 6% 15/5/00	102,80
B.T.P. 10,50% 15/7/00	111,68
B.T.P. 5,50% 15/9/00	102,14

Titoli	Milano
B.T.P. 10,50% 1/1/00	113,29
B.T.P. 5% 15/1/01	101,25
[redacted]	112,09
B.T.P. 12,50% 1/3/01	119,42
[redacted]	[redacted]
B.T.P. 8,75% 1/7/01	110,33
B.T.P. 12% 1/8/01	121,39
B.T.P. 7,75% 15/9/01	108,43
B.T.P. 12% 1/1/02	123,48
B.T.P. 6,75% 1/2/02	105,30
B.T.P. 8,25% 1/3/02	108,51
B.T.P. 12% 1/5/02	125,40
B.T.P. 6,25% 15/8/02	[illegible]
B.T.P. 12% 1/9/02	[illegible]
B.T.P. 5,75% 15/9/02	[illegible]
B.T.P. 12% 1/1/03	129,19
B.T.P. 5% 15/2/03	101,28
B.T.P. 11,50% 1/3/03	128,87
B.T.P. 4,75% 1/5/03	100,78
B.T.P. 11% 1/8/03	127,15
B.T.P. 10% 1/9/03	123,50
B.T.P. 9% 1/10/03	119,52
B.T.P. 8,50% 1/1/04	117,06
B.T.P. 8,50% 1/4/04	118,43
B.T.P. 8,50% 1/8/04	118,01
B.T.P. 9,50% 1/1/05	125,40
B.T.P. 10,50% 1/4/05	132,50
B.T.P. 10,50% 1/9/05	133,40
B.T.P. 8,50% 1/2/06	120,78
B.T.P. 8,75% 1/7/06	125,10
B.T.P. 7,75% 1/11/06	118,12
[redacted]75% 1/2/07	112,35
B.T.P. 6,75% 1/7/07	112,74
B.T.P. 6% [redacted]	107,46
B.T.P. 5% 1/5/08	100,14
B.T.P. 9% 1/11/23	143,53
[redacted]	125,96
B.T.P. 6,50% 1/11/27	114,45

Elaborazione dei dati a cura dell'Istituto Bancario San Paolo di Torino

I CAMBI DELLE VALUTE

Valute estere	[redacted] Odierna	Precedente
Dollaro Usa	1781,59	1771,53
ECU	[redacted]	1944,34
Marco tedesco	985,17	985,26
Franco francese	293,79	293,85
Sterlina	2928,41	[redacted]
Fiorino olandese	874,07	874,08
Franco belga	47,757	47,764
Peseta spagnola	11,611	11,610
Corona danese	258,89	258,71
Lira irlandese	2480,31	2480,89
Dracma	5,783	5,781
Escudo portoghese	9,622	9,625
Dollaro canadese	1213,78	1209,76
Yen giapponese	[redacted]	12,514
Franco svizzero	1189,77	1190,81
Scellino austriaco	140,00	140,00
Corona norvegese	232,46	233,00
Corona svedese	222,69	222,94
Marco finlandese	324,18	324,36
Dollaro australiano	1064,40	1050,58

LIRA INTERBANCARIA

Periodo	Denaro	Lettera
Overnight	[redacted]	5.400
Call	[redacted]	5.360
T/N	5.240	5.320
S/N	5.220	5.300
1 Settim.	5.180	5.270
2 Settim.	5.190	5.270
1 mese	5.170	5.250
2 mesi	5.045	[redacted]
3 mesi	4.990	5.070
6 mesi	4.580	4.700
9 mesi	4.520	4.600
12 mesi	[redacted]	4.540

A cura dell'Istituto Bancario San Paolo

RISTRETTO A MILANO

Titoli	Quotazioni	
Autostrade Merid.	27.500	-0,72
Banca Pop. Comm. Industria	—	—
Banca Pop. Crema	93.200	0,10
Banca Pop. Cremona	15.150	-1,62
Banca Pop. d'Emilia - Romagna	100.800	-1,47
Banca Pop. Intra	—	—
Banca Pop. Lodi	21.800	-1,81
Banca Pop. Luino e Varese	11.000	-3,84
Banca Pop. Siracusa	24.500	—
Banca Pop. Novara	16.540	-0,95
Banca Pop. Sondrio	[redacted]	-1,31
Banca Prov. Napoli	1.490	0,47
Terme di Bognanco	—	—
Calz. Varese	—	—
[illegible] Ass.	19.200	—
Napoletana Gas	4020	—
[redacted]	—	—
Crediwest	—	—
Finance ord.	—	—
Frette	[redacted]	0,12
Zerowatt	—	—
Carbotrade priv	—	—
Ferrovie Nord Milano	[redacted]	1,53
Ifis priv.	1495	0,00
Broggi Izar	—	—
Borgosesia	129	—
Borgosesia risp.	110	-5,98

ORO: CHIUSURE

(Prezzo vendita in $ per oncia) Un'oncia troy = gr. 31,1035

Mercati	12-06-1998	11-06-1998
Londra	296,15	290,30
Zurigo	293,15	[redacted]
Parigi	296,15	290,30
[redacted]	0,00	0,00
Milano (L/gr)	16505,00	16530,00
Hong Kong	0,00	0,00

IL MERCATO AZIONARIO DEL 12-06-98

Azioni	Listino	Differ. Lire	Minimi 1998	Massimi 1998	Quantità trattate
A Acq. De Ferr. o	5000	+208	4959	8176	2000
Acq. De Ferrari r.	3150	-25	2585	4245	16000
Acq Nicolay	4294	-96	4294	6606	14000
Acqua Marcia	672	+8	385	840	105000
Acotel	14998	+8	11359	17974	26000
Acotel risp.	7594	-29	5825	10699	25000
Aeroporti di Roma	12674	-507	12674	32762	774500
Alitalia ord.	6456	-283	5418	43073	3057000
Alleanza Ass.	23916	-726	17069	29488	1800500
Alleanza Ass. risp.	17571	-232	11520	23801	222500
Allianz Sub.	22636	-298	15756	27950	9000
Ampa	1469	-20	1278	1944	490000
Ansaldo	3772	+241	2456	4950	790000
Arquati	3330	-73	2882	4569	32500
Assitalia	11094	-298	8326	17190	51000
Auschem	4722	+142	4580	8044	18000
Autogrill	12971	-276	9463	14814	62000
Autostrade To-Mi	32345	-640	15157	34583	38000
Autostrade Ml pr.	7195	-199	4700	8684	175000
B Basiogi ldz.	140	+	64	226	1100000
B.ca Agr. Mantovana	29442	-290	16159	29196	206500
B. A. Mantovana w 01	3301	-60	2491	3661	96000
Banca Carige	18559	-349	13572	21721	48000
Banca di Legnano	[redacted]	+149	7841	13087	18000
[redacted]	3481	-97	1811	3898	22800000
B.ca Fideuram	10716	-384	7807	13857	2270000
B.ca Intesa ord.	10451	-256	6989	12228	6284000
B.ca Intesa w. ord. 02	2386	-81	1987	2914	2757000
B.ca Intesa risp.	5617	-18	3684	8638	5780000
B.ca Intesa w. risp 02	1441	-9	1027	1875	1827000
B.ca Naz. Lavoro r.p.	44151	-706	26001	59819	181000
B. P. Berg.-C. Vares.	39099	-382	31175	49049	295750
B. P. Berg. w. 2000	2357	-62	1332	3174	528000
B. P. Berg. W 2004	1874	-43	656	2436	456000
B.ca Pop. Brescia	35444	-782	15844	37540	548000
B.ca P. C. Industria	33046	-565	30098	39496	71200
B.ca Pop. Intra	24943	-412	24943	31400	54250
B.ca Pop. Milano	14656	-385	11334	18422	1250000
B.ca Pop. Spoleto	17235	—	13565	22177	7250
B.ca S. Paolo Bs	9085	+44	6273	11149	602000
B. S. Paolo Bs w.99	6277	+113	4032	8803	58000
Banco Desio	8217	-71	4486	8288	22500
Bna ord.	2956	-34	1671	4087	545000
Bna priv.	1798	-11	889	2768	285000
Bna risp.	1692	-48	1065	2571	325000
Banca Toscana	9784	-105	4884	9886	825000
Banco di Chiavari	8462	-129	3958	8225	28000
Banco Napoli ord.	2879	-61	2075	3622	5356000
Banco Napoli r.p. nc	2375	-78	1590	3208	505000
B.co Sardegna risp.	37126	-194	18058	41405	34000
Bassetti	18400	—	18900	20080	2000
Bayer	86382	-420	63998	88840	3080
Benetton	38521	-798	28767	42044	626000
Binda	54	-	27	99	8800000
Bonna Bartolom.	10850	+40	8409	11877	1000
Bonifiche Ferrar.	18825	-325	13417	23114	2800
Brembo	24635	-445	18680	29844	33500
Briosch	470	—	189	792	79000
Bulgari	9872	+10	8056	12765	1016000
C Caffaro ord.	2003	-10	1797	2873	235000
Caffaro risp.	2285	—	1901	3620	10000
Calcemento	2983	-81	1805	3880	130000
Calcemento w. 99	1041	-68	1220	2832	110000
Calp	7312	[illegible]	4516	9858	8000
Caltagirone ord	1859	-50	1270	2368	5000
Caltagirone risp.	1935	—	1350	2777	n.r.
Camfin	4650	+28	3733	6522	5000
Carraro	12825	-263	8845	14642	2000
Cad	4525	—	3858	5680	10000
Cart. Burgo ord.	15415	-310	13304	16346	206000
Cart. Burgo priv.	17325	+188	11185	17625	4000
Cart. Burgo risp.	14800	-1813	8845	15482	1000
Cementir	8925	[redacted]	5808	8922	11000
Cementir	2165	-48	1704	3142	550000
Cement. Augusta	3450	—	2750	5430	2500
Cement. Barletta	7065	-242	5500	14412	22000
Cem. Barletta r. n.c.	7350	—	3990	12265	1000
[illegible]	206	-4	172	342	450000
[redacted]	3145	-74	2249	4625	97500
Cigahotels	2102	[redacted]	1152	2131	1130000

Azioni	Listino	Differ. Lire	Minimi 1998	Massimi 1998	Quantità trattate
Cigahotels risp.	2234	-72	1389	2381	340000
Cir ord.	[redacted]	-43	1463	2759	820000
Cir risp. nc	1701	-15	948	2007	690000
Cirio	1161	-25	846	1804	860000
Cirio w. 2000	536	-26	273	985	1260000
Cofide	1000	-12	713	1810	1060000
Cofide risp.	924	-19	841	1381	870000
Comau	5381	-104	4635	7825	67500
Comit ord	6939	-248	6260	10916	8502000
Comit risp.	8487	-133	8231	9810	26000
Compart ord.	1677	-48	1103	1989	15620000
Compart risp.	1522	-40	1015	1730	1160000
Compart w. ord.	60	-2	56	119	9000000
Compart w.ord. 98/1	493	-27	230	745	5250000
Compart w.ord. 98/2	415	-23	216	658	1140000
Cond. Acq. Torino	8680	—	4698	11551	n.r.
Credito Agr. Bresc.	22850	-101	15638	23789	401500
Cr. Bergamasco	37025	-384	30812	44658	38500
Credem	5585	-145	4088	7512	232500
Credito Fondiario	5586	-110	2585	7451	120000
Credito Italiano	9636	-157	5613	10447	10230000
Credito Ital. risp.	7227	-134	4962	6727	52500
Credito Valtellinese	20052	-467	15061	25712	55500
Crespi	4663	-70	4288	6772	33000
Csp International	20504	-348	19530	27867	34250
Cucirini Cantoni	1977	-21	1438	3612	30000
D Dalmine	610	-19	473	918	3650000
Danieli & C.	14933	-677	11913	22264	22000
Danieli & C. risp.	8234	-417	5569	12836	82000
Danieli w.	3519	-131	2071	6031	58000
Dororea Holding	13557	+9	10555	16387	4000
E Edison ord.	15213	-842	[redacted]	[redacted]	2214000
Ed. L'Espresso	15336	-462	[redacted]	17161	[redacted]
Eni	12029	-535	9830	13272	40437000
Erg	7163	-125	6673	8743	[redacted]
Ericsson	110186	-1190	67415	126165	[redacted]
Eridania Beghin-Say	380484	-8182	279484	393744	350
Esaote Biomedica	5528	-56	4684	6232	[redacted]
F Falck	11313	-574	8061	15451	[redacted]
Falck risp.	13250	—	7800	15510	n.r.
Fiar	6765	—	5560	8666	n.r.
Fiat ord.	7953	-248	5078	8719	18477000
Fiat priv.	4735	-85	2714	5447	5290000
Fiat risp.	4682	-102	[redacted]	[redacted]	[redacted]
Finarte	1694	+44	1648	2586	40000
Fincasa 44 ord.	444	-5	222	845	160000
Finmeccanica ord.	1638	-53	[redacted]	2788	5840400
Finmeccanica risp.	1379	-7	[redacted]	[redacted]	390000
Fispart ord.	1694	-8	1164	[redacted]	[redacted]
Fispart priv.	872	-18	614	1218	180000
Fispart risp.	900	+13	572	1425	220000
Finrex	sosp.	—	121	121	n.r.
Finrex risp.	sosp.	—	189	189	n.r.
G Gabetti	3149	-55	1953	5019	35000
Gabetti risp.	2695	—	1830	4090	n.r.
Gemina ord.	1479	+17	744	1711	1297000
Gemina w. ord. 98	145	+7	104	270	3075000
Gemina risp.	1053	-11	1300	2537	144000
Generali	57065	-1516	44495	61814	5458250
Generali w. '01	85340	-843	45641	70922	10000
Gewiss	30249	-875	33950	55422	84500
Gildemeister	8365	-95	5880	10902	45500
Gim ord.	2059	-12	1317	2791	320000
Gim risp.	2276	-23	1763	2919	50000
Gim w. ord. 97	416	-19	289	894	180000
H HDP ord.	1477	-36	1060	1924	14175000
HDP w. ord. 98	149	-9	102	233	1120000
HDP risp.	1247	-12	888	[redacted]	[redacted]
I Idra Presse	5047	-58	3855	6895	63000
Ifi priv.	33688	-968	21032	49658	151000
Ifil ord.	8922	-154	6409	10618	452000
Ifil risp.	5201	-94	4026	8435	636000
Ifil w. ord. 98	4230	-35	2457	5451	84000
Ifil w. risp. 98	2811	-109	1585	4144	180000
Ima	12058	-29	7782	13184	39000
Imi spa	29180	-769	21474	33535	2392500
Invest. Metropoli	2213	-23	1370	2991	95000
Impregilo ord.	1794	-86	1343	2208	2890000
Impregilo risp.	1877	-55	1333	2264	35000

Azioni	Listino	Differ. Lire	Minimi 1998	Massimi 1998	Quantità trattate
Impregilo w. ord. 99	808	-37	541	1284	1170000
Impregilo w. ord. 01	1036	-33	595	1400	[redacted]
Ina	5491	-216	3566	6321	19918050
Intek	1559	-25	1123	[redacted]	[redacted]
Intek r. n.c.	[redacted]	+8	864	1464	[redacted]
Intermobiliare	6580	—	3198	8721	[redacted]
Interpump	9015	+124	5109	10115	[redacted]
Ipi	3412	-81	2307	4789	77500
Irce	12700	+75	8574	15561	500
Italcementi ord.	18220	-360	12567	22231	188000
Italcementi risp.	8752	-166	5562	11228	220000
Italfondiario	28200	—	[redacted]	[redacted]	250
Italgas	7790	-203	6849	[redacted]	2388000
Italmobiliare	60555	-881	35529	74586	14500
Italmobiliare risp.	33114	-794	19265	40832	33000
[illegible]	8291	-112	[redacted]	7973	188000
J Jolly Hotels ord.	13000	—	[redacted]	16030	3000
Jolly Hotels risp.	10265	-1135	7100	11480	1000
L [redacted]	5957	+55	4879	7415	[redacted]
La Fondiaria Ass. Ord.	10801	-315	9301	13781	1276000
La Fondiaria r. n.c.	7687	-225	5167	11452	51000
La Gaiana	5710	-59	3250	7350	[redacted]
Lazio S. S.	5784	+111	5389	6744	[redacted]
Linificio ord.	956	-22	862	1636	20000
Linificio risp.	799	-37	799	1465	90000
Locat	2484	-20	1609	3300	350000
[illegible]	[redacted]	—	103	193	n.r.
M Maffei	3864	-19	2202	4404	12980
Magneti Marelli ord.	[redacted]	-81	3015	5641	995000
Magneti Marelli risp.	3592	-83	2092	5201	45000
[redacted]	[redacted]	-349	6364	11425	65000
Marangoni	5857	-20	4595	7717	6000
[redacted]	[redacted]	-394	19969	29272	35000
Marzotto risp.	27000	—	20150	29817	2000
Marzotto risp. cv	14800	-709	12250	17063	2000
Mediaset	11401	-137	8754	13038	3538000
Mediobanca	23198	-804	14152	34235	2082500
Mediobanca w. 2000	8888	-220	8548	10542	307500
Mediolanum	57192	-603	30217	61407	84500
Merloni	12288	-357	6285	15684	52500
Merloni risp.	6422	-47	2586	7787	55000
Milano ass. ord.	7601	-110	5741	9478	260000
Milano ass. risp.	4801	-26	3369	6527	84000
Mittel	3361	-48	2400	4346	20000
[redacted]	21352	-131	14037	22935	75590
Mondadori risp.	18980	+850	10400	22394	1000
[redacted]	1720	-7	630	1971	100000
[redacted]	[redacted]	-56	1538	2835	21180000
Montedison risp. cv.	[redacted]	—	1760	3334	n.r.
Montedison risp. n.c.	1614	-33	1237	2001	[redacted]
Montefibre	1536	-34	1245	2124	560000
Montefibre risp.	1495	+53	1102	1979	250000
N Nai	538	-35	255	817	450000
Necchi ord.	1180	-12	630	1749	68000
Necchi risp. nc	2050	—	1310	2180	n.r.
O Olcese	1430	+330	970	1565	35000
Olivetti ord.	2537	-85	1121	2789	28005000
Olivetti w. ord. 02	1898	-49	1536	2201	1760000
Olivetti priv.	2626	-74	1812	3247	45000
Olivetti risp. nc	2125	-40	1504	2514	365000
P Pagnossin	10142	-344	7898	13890	21000
Parmalat Fin.	3519	-87	2500	4622	4930000
Parmalat w. ord. 99	2536	-72	1681	3625	215000
Parmalat w. ord. 00	2812	-86	1494	3574	190000
Perlier	570	—	330	1145	80000
Pininfarina ord.	38508	-680	30367	[redacted]	2500
Pininfarina risp.	41687	—	28250	48500	[redacted]
Pirelli SpA	5884	-148	4581	6979	[redacted]
Pirelli SpA r. nc	4380	-128	3369	5301	57500
Pirelli & C. ord.	4562	-33	2622	5558	2065000
Pirelli & C. risp.	3347	-214	2709	4826	770000
Poligrafici edit.	4856	-84	2285	[redacted]	54000
[illegible]	1552	-4	840	2256	640000
Premuda ord.	3285	-88	2000	4484	42500
Premuda risp.	4865	—	2020	6214	n.r.
R Ras ord.	26804	-861	17364	31487	2088500
Ras risp.	18707	-311	12243	21756	128500
Ratti	4801	-137	3600	7393	37500
Recordati ord.	16150	-380	13917	22295	4000
Recordati Risp. nc	9894	-87	7844	14118	8000

Azioni	Listino	Differ. Lire	Minimi 1998	Massimi 1998	Quantità trattate
Reno De Medici ord.	6341	-9	4663	6803	145000
Reno De Medici risp.	6355	-112	4506	6493	12500
Reno De Medici r.n.c.	6312	[redacted]	2724	5560	15000
[redacted]	[redacted]	-418	13302	20823	218000
Rinascente priv.	8827	-72	5459	11260	94000
Rinascente risp.	9305	-70	6982	12210	111000
Rinascente w. ord.	3793	-204	2199	5356	390000
Rinascente w. risp.	1971	-32	913	3132	372000
Risan. Napoli risp.	17500	—	11550	22250	1500
Risan. Napoli ord.	28450	-1550	25000	37291	1600
Rivo Finanziaria	7799	+65	6427	10051	8000
Roland Europe	5966	+126	5000	7447	18000
Rolo Banca 1473	42190	-1582	25594	47375	1048500
Rotondi Evolution	8260	-135	1823	8752	7200
S Sabaf	17195	-261	17195	25539	18500
Sadi	5516	-87	4786	7459	11000
Saes Getters o.	26983	-820	25865	38879	26800
Saes Getters priv.	22380	-1600	18071	[redacted]	2500
Saes Getters risp.	17743	-475	15272	24778	17750
Saffa ord	68745	-913	41631	70880	43250
Saffa risp	60979	—	31500	61500	n.r.
Sai ord	22544	-693	18680	27187	138500
Sai risp	12827	-224	8225	17763	256500
Saiag ord	18703	-504	10607	20733	37000
Saiag risp.	8535	-55	5205	11366	21000
Saipem	9826	-183	8930	11772	2312000
Saipem risp.	9461	-219	7668	11741	8000
[redacted] Paolo	26982	-962	17299	29839	2880500
[redacted]	7802	—	5245	8734	2060
Sasib r. nc	6331	-40	3462	7567	15000
Savino del Bene	3351	-65	2502	4199	30000
[redacted]	454	+52	154	1309	654750
Seat ord	1270	-9	842	1431	5250000
Seat risp.	889	-14	447	963	3440000
Simint ord.	16120	+37	11572	20053	12500
[redacted]	10107	-158	10137	12640	772000
Smi ord.	1251	-33	771	1777	1650000
Smi risp.	1243	-32	907	1584	230000
Smi w. ord. 97	556	-36	223	909	69000
[illegible]	1600	-40	1179	2965	10000
Snia Bpd ord.	2386	-44	1758	3116	1780000
Snia Bpd risp.	2362	-233	1739	3144	20800
Snia risp. nc	1807	-38	1480	2629	250000
Sogefi	6329	-118	4453	8772	65000
Sopaf ord.	1329	+38	1282	2565	170000
Sopaf risp.	1062	+55	1002	1903	245000
Sondel	4457	-219	3222	7146	1512500
Sorin Biomedica	7953	-74	7834	10580	119000
Stayer	1908	-23	1502	2826	37500
Stefanel	4290	-111	3741	5890	145000
Stefanel risp.	4780	—	3787	5870	n.r.
Stefanel w.	1525	-125	1384	2574	13000
T Tecnost	5353	-157	[redacted]	8349	62500
Teleco Cavi	[redacted]	[redacted]	5770	8750	4000
Teleco Cavi r. n.c.	5219	+58	5081	7884	16000
[redacted]	13075	-436	11353	15531	28715000
Telecom Italia risp.	8695	-318	[redacted]	11210	4250000
Telecom It. Mob. ord.	9954	-328	7865	11691	27562500
Telecom It. Mob. r.	6185	-214	5011	7768	2727500
Terme Acqui r.nc.	1250	—	520	2912	10000
Terme Acqui	[redacted]	+45	550	3384	75000
Toro ass. ord.	[redacted]	-433	22525	38976	55500
Toro ass. w. ord. 00	19279	-366	19279	32130	30250
Toro ass. priv.	[redacted]	-536	10931	22375	[redacted]
Toro ass. risp.	15982	-368	11279	20806	[redacted]
Trenno	4910	-171	3218	5798	2500
U Unicem	17935	-143	14121	22503	26000
Unicem risp.	8731	-117	6607	12395	69000
Unipol ord.	[redacted]	-84	5479	10549	100000
Unipol w. ord. 99	1534	-36	813	2301	324000
Unipol priv.	5350	-84	3484	6748	[redacted]
Unipol w. priv. 99	[redacted]	-23	721	2622	210000
V Vianini Industria	1474	-1	1304	2049	70000
Vianini Lavori	4792	-44	3142	5320	30000
Vittoria Ass.	[redacted]	[redacted]	6709	12873	[redacted]
Volkswagen	1580895	-871	855179	1584786	570
Z Zignago	[redacted]	[redacted]	13880	[redacted]	134000
Zucchi	[redacted]	—	[redacted]	[redacted]	6000
Zucchi risp. n.c.	8972	-228	6581	12511	5000
Zucchini	13867	+110	11981	18573	47000

* Minimi e massimi non rettificati rispetto ad operazioni sul capitale ed a stacco dividendi.

Il segno + o - non seguito da alcuna cifra indica una variazione positiva o negativa inferiore alla lira.

FONDI D'INVESTIMENTO

ITALIANI

	11-06	10-06
Adriatic Bond	24450	24202
Adriatic Americas F.	32892	32807
Adriatic Europe F.	33282	33312
Adriatic Far East	8154	8205
Adriatic Global F.	25431	25552
Adriatic Multi Fund	21736	21420
Agrifutura	25863	25845
Alleanza Obblig.	10733	10723
Alpi Azionario	14764	14863
Alpi Obbligaz.	10572	10592
Alto Obblig.	12426	12419
Alto Bilanciato	21218	21309
Alto Azionario	23471	23640
Alto Monetario	10597	10595
America 2000	25159	25321
Amerigo Vespucci	18240	18274
Aquila Azionario	19921	20057
Aquila Internaz.	14496	14611
Aquila Obbligaz.	10039	10081
Arca Az. America	33664	34034
Arca BT-Tes.	13012	13010
Arca Az. Europa	22465	22481
Arca Az. Far East	8805	8809
Arca Az. Italia	37549	37882
Arca 27	51400	51552
Arca Bond	17756	17652
Arca B. Obb. (Lire)	12756	12620
Arca Bond Ecu (Lire)	11532	11489
Arca Bond Yen (Lire)	9662	9646
Arca MM	20437	20429
[illegible]	13630	13610
Arca TE	23886	23888
[illegible]	25215	25341
Arcobaleno	20984	21767
[illegible]	21176	21185
Aureo	43667	43806
Aureo Bond	13502	13458
Aureo Gestiob	15722	15673
Aureo Global	21082	21253
Aureo Monetario	10495	10489
Aureo Multiob.	17692	17730
Aureo Prev.	38865	37252
Aureo Rend.	28626	28650
Azimut	32445	32554
Azimut America	28017	28482
Azimut Borse Int.	20326	20540
Azimut Europa	21150	21433
Azimut Fixed Rate	13208	13268
Azimut Floating Rate	11757	11755
Azimut garanzia	18858	18854
[illegible]	10911	10759
[illegible]	33594	33528
Azimut Reddito	21530	21586
Azimut Pacifico	9664	9751
Azimut Rendita Int.	12653	12886
Azimut Solidarietà	11848	11843
Azimut Trend	24113	24502
Azimut Trend Em.	8374	8487
Azimut Trend Italia	20886	21132
Azimut Trend Valute	10855	10779
Azimut Trend Tassi	12373	12351
Azzurro	57243	57563
B N Azioni Internaz.	23294	23469
B N Azioni Italia	21980	22144
B N Monetario	14848	14842
B N Liquidità	10482	10459
B N Mondial Italia	16792	16823
B N Obblig. Internaz.	11981	11929
B N Obblig. Italia	10740	10775

	11-06	10-06
B N Opportunità	12738	12773
B N Reddito Italia	11935	11932
B N Previdenza	23326	23306
B N Valute Forti	10.02	9.97
Blue Chip	16179	16239
BPB Rendimenti	12111	12081
BPB Rubens	15409	15609
BPB Tiepolo	12394	12387
BPB Tiziano	29023	29214
Brianza Reddito	10273	10259
Capitalcredit	26412	26458
Capitalgest	37421	37542
Capitalgest az.	33443	33582
Capitalgest B. Dollari	11100	10891
Capitalgest B. Marchi	10471	10471
Capitalgest Europa	13773	13897
Capitalgest Internaz.	18952	19021
Capitalgest Moneta	15557	15554
Capitalgest Pacifico	6184	6262
Capitalgest rend.	14687	14686
[illegible]	36962	37127
Carifondo Ala	15270	15254
Carifondo Ariete	25132	25371
Carifondo Atlante	25193	25354
Carifondo Az. America	13389	13541
Carifondo Az. Asia	7309	7400
Carifondo Az. Europa	15231	15418
Carifondo Az. Italia	14477	14576
Carifondo Bond	13686	13678
Carifondo Car. Az.	13826	13867
Carifondo Cal. Obbl.	13038	12997
Carif. Dol. Obbl.(E)	7.36	7.34
Carif. Magna Grecia	14045	14043
Carif. M. Grecia Az.	11972	12187
Carif. M. Grecia Ob.	10572	10554
Carif. Marchi Obbl.	10061	10049
Carif. Mar. Obbl.(DM)	10.52	10.50
Carifondo Cor. Mon.	10647	10644
Carifondo Delta	46559	46334
Carifondo High Yield	10885	10885
Carifondo Lire	57922	57720
Carifondo Carige Obb.	14892	14899
Carifondo Lire più	22492	22459
Carifondo P.F.	8885	8875
Carifondo Tesoreria	11349	11346
Carifondo Blue Chips	15710	15766
Carifondo Strong Curr.	12786	12763
Centrale America	29658	29836
Centr. Az. Immob. Int.	9949	9948
Centr. America ($)	16.58	16.36
[illegible] ($)	12.22	12.19
Centr. Bond G. (DM)	12.14	12.14
Centrale Capital	45291	45430
Centrale Cash	13000	12995
Centr. Conto Corr.	15084	15099
Centr. Em. America	11026	10939
Centr. Em. Asia ($)	4.76	4.81
Centr. Em. Asia	8477	8449
Centr. Em. Bond	10029	10027
Centr. Em. Europa	11373	11349
Centr. Giappone	7641	7711
Centr. Giappone (Yen)	610.60	617.72
Centr. Europa	47696	48010
Centr. Europa (Ecu)	24.53	24.71
Centrale Global	32671	32841
Centrale G8 Blue Chips	20265	20459
Centrale Italia	26608	26872
Centrale Money	21525	21422
Centrale Redd.	29894	29989

	11-06	10-06
Centr. Cash M. (DM)	10.39	10.38
Centrale Cash (I. $)	11.52	11.52
Centr. Tasso Fisso	10566	10584
Centrale Tasso Var.	10425	10424
Cisalpino Azionario	38236	38443
Cisalpino Bilan.	30740	30854
Cisalpino Cash	13298	13294
Cisalpino Cedola	11020	11001
Cisalpino Indice	24383	24556
Cisalpino redd.	21013	20987
Clam Azioni Italiane	17615	17745
Clam Cash Imprese	10462	10461
Clam Fenice	9906	9922
Clam Orione	10172	10135
Clam Pegaso	10083	10077
Clam Regolo	11696	11709
Clam Sestante	14283	14406
Clam Sirio	18015	18135
Clam Liquidità	12577	12574
Clam Obbl. Estero	13877	13880
Clam Obbl. Italiane	12014	12004
Colombus Int. Bond	12636	12543
Colombus Int. Bond $	7.13	7.14
Comit Azione	23090	23080
Comit Obbl. Estero	10847	10847
Comit Plus	22695	22695
Comit Reddito	11539	11539
Consultinvest Az.	21409	21556
Consultinvest Red.	11290	11286
Cooperazione Monetario	10252	10250
Cooperazione Obbligaz.	10431	10409
Cr Trieste Obblig.	11784	11748
Credis Globale	18951	18927
Credis Monetario Lire	11687	11682
Credis Obbl. Int.	11720	11548
Credis Trend	15162	15308
Cristoforo Colombo	29514	29886
Dival Cash	10284	10280
Dival Consumer Goods	11699	11790
Dival Energy	18880	18989
Dival Individual Care	11883	12046
Dival Multimedia	11969	12108
Dival Piazza Affari	14704	14817
Ducato Az. America	12225	12225
Ducato Az. Asia	5479	5472
Ducato Az. Europa	13843	13865
Ducato Az. Int.	62151	62758
Ducato Az. Italia	25021	25206
Ducato Az. Giappone	7127	7209
Ducato Az. Paesi Em.	6777	6817
Ducato Monetario	12834	12834
Ducato Ob. Dollaro	11471	11342
Ducato Ob. Euro 2000	10788	10762
Ducato Red. Int.	13223	13183
Ducato Red. Italia	34873	34662
[illegible]	16867	16748
Effe Azionario Italia	12485	12560
Effe Monetario Italia	10112	10109
Effe Obbligaz. Italia	10280	10264
Epta Azioni Italia	24545	24893
Epta Bond	38800	38853
[illegible]	25916	25999
Epta Money	21022	21019
Eptainternational	27456	27700
Epta 92	18359	18253
Epta TV	10456	10454
Epta MT	10764	10749
Epta LT	11700	11689
Euganeo	11088	11083

	11-06	10-06
[illegible]	12785	12863
[illegible]	10936	10915
Europa Am. Eq. Fund	[illegible]	[illegible]
Europa Az. Italiana	30480	30896
[illegible]	34729	34945
Euromob. Capital	36368	36611
Euromob. Contrarian	[illegible]	16097
Eur. Em. Mar. E. F.	7995	8088
Euro. E. Eq. Fund	31829	31947
Eurom. Green Eq. Fund	17519	17570
Eur. Conv. Eq. Fund	15377	15496
Eur. High Tech E. F.	28182	28282
Europ. Inter. Bond	14411	14345
Europ. Liquidità	11714	11710
Europ. North Am. Bond	13002	12901
Europ. North E. Bond	11330	11325
Euromob. Reddito	21095	20988
Euromob. Rendita	12806	12623
Euromob. Risk F.	45637	45440
Euromob. Tesoreria	16707	16701
Eur. Tiger Far East	12722	12862
Euromob. Yen Bond	14535	14511
[illegible]	13622	13598
Europa 2000	34163	34432
F&F Lagest az. Italia	46080	46338
F&F Lagest az. Intern.	24916	24224
F&F Lagest mon. Italia	12345	12343
F&F Lagest obb. Italia	27046	27015
F&F Lagest obb. Inter.	17300	17246
F&F Lagest Portfolio	10759	10743
F&F Moneta	10464	10456
F&F Professionale	96337	96820
F&F Prof. Gest. Italia	38662	39221
F&F Prof. Gest. Int.	29002	29029
F&F Prof. Mon. Italia	12455	12452
F&F Prof. Redd. Italia	18971	18951
F&F Prof. Redd. Int.	11485	11526
F&F Profess. Risp.	33551	33657
F&F Select America	22273	22489
F&F Select Bund	11031	11031
F&F Select Bund (DM)	11.19	11.19
F&F Select Europa	35169	35483
F&F Select Germania	21092	21659
F&F Select Italia	22428	22568
F&F Select Nuovi Merc.	7116	7189
F&F Select Pacifico	8993	9105
F&F Select Fixed Cu.	10072	10059
F&F Select Ris. Dol.	10568	10476
F&F Sel. Ris. Dol. ($)	5.96	5.96
F&F Select Riserva L.	13730	13731
F&F Select Top 50 Int.	11598	11732
[illegible]	4884	4867
Fideuram azione	25237	25488
Fideuram moneta	22223	22218
Fideuram Performance	16864	16895
Fideuram Security	14805	14802
Finanza Romagest	26433	26595
Fondattivo	19583	19679
Fondersel	75387	75548
Fondersel America	22642	22778
Fondersel Cash	13445	13442
Fondersel Dollaro	13129	13035
Fondersel Europa	25370	25620
Fondersel Int.	16882	16971
Fondersel Italia	28258	28461
Fondersel Marco	10519	10516
Fondersel Oriente	8755	8831
Fondersel P.M.I.	20526	20573
Fondersel red.	20009	19986

	11-06	10-06
[illegible]	15980	16044
Fondi[illegible]	15512	15621
Fondicri Int.	35884	35720
Fondicri I	12630	12617
Fondicri Monetario	22497	22458
Fondicri Ind. Plus	14618	14612
Fondicri cresc.	21393	21381
Fondicri Pr. B.	18965	18967
[illegible] (Ecu)	8.72	8.69
[illegible]	37233	37494
Fondinv Selez. Am.	[illegible]	13583
Fondinv Selez. Eur.	14520	14532
Fondinv Selez. Or.	7057	7085
Fondinv Bond Plus	10740	10728
Fondimpiego	28294	28401
Fondinvest 1	13672	13659
Fondinvest 2	40169	40381
Fondinvest 3	35544	35771
Fondinvest Europa	32436	32753
Fondinvest Paesi E.	11906	11959
Fondinvest Servizi	28318	28543
Fondo Centrale	34232	34397
Fondo Genovese	14539	14519
Fondo Piazza C. M.	14814	14806
Fondo Trading	15903	15917
Fondoforte	16301	16454
Galileo	28075	28290
Galileo Intern.	22916	23118
[illegible]	16603	16581
Genercomit	50537	50619
Genercomit Az. It.	27693	27758
Genercomit Br. Ter.	11132	11128
Genercomit cap.	26237	26346
Genercomit eu.	40572	40682
Genercomit Int.	32202	32444
Genercomit nor.	42911	43271
Genercomit mon.	19546	19542
Genercomit r.	12921	12987
Genercomit Est.	11524	11510
Genercomit Eur (Ecu)	5.93	5.92
Genercomit Am.	17157	17041
Genercomit Am.($)	6.86	6.85
Genercomit Pacifico	8229	8276
Genercomit Espan.	13177	13214
Genercomit Q. Est.	11408	11348
Gesti	24118	24319
[illegible]	[illegible]	[illegible]
Gestie Paesi Emerg.	9483	9658
Gepocapital	32364	32540
Gepobond	12638	12787
Gepobond $	6.36	[illegible]
Gepobond Dollari	[illegible]	11173
Gepobluechips	14506	14598
Gepocash	10757	10752
Gepoinvest	27955	28020
Geporend	[illegible]	11328
Gepoworld	[illegible]	[illegible]
Gesfimi Americhe	16075	16215
Gesfimi Europa	24753	[illegible]
Gesfimi Internaz.	27490	[illegible]
[illegible]	24431	24542
Gesfimi Pacifico	7087	7067
Gesfimi Monetario	17511	17505
Gesfimi Innovazione	19865	20036
Gesfimi Pianeta	12988	13000
Gesfimi Risparmio	12112	12098
Gesticredit America	17806	17737
Gesticredit az.	27813	28050

	11-06	10-06
[illegible]	28782	28860
Gesticredit Cash M.	12481	[illegible]
[illegible]	11066	[illegible]
Gesticredit euroaz.	34421	34753
Gesticredit Far East	6795	6848
Gesticredit fin.	26954	27027
Gesticredit Global.	17717	17817
Gesticredit Mercati E.	6405	6445
Gesticredit Prev.	20508	20581
Gesticredit Pharm.	23749	24066
Gesticredit Priv.	15535	15647
Gestielle A	24582	24632
Gestielle B	23890	24075
Gestielle I	22898	22237
Gestielle M	18637	18810
Gestielle America	21021	21169
Gestielle B	16280	16172
Gestielle Emerg.Mark.	11824	11999
Gestielle Europa	25379	25509
Gestielle Far East	8629	8749
Gestielle Liquidità	20056	20036
Gestielle BT Italia	11039	11092
Gestielle BT Ocse	11268	11157
Gestielle BT Em. M.	11457	11411
Gestielle World Commun.	12570	12705
Gestif. Az. Internaz.	22283	22500
Gestif. Az. Italia	26580	26734
Gestif. Obb. Int.	13315	13236
Gestimob. Monetario	14820	14814
Gestiras	43474	43427
Gestiras Coupon	12739	12729
Gestivita	12927	12949
Gestnord Ambiente	14838	14844
Gestnord America $	18.18	18.44
Gestnord Am. (Lire)	32712	32408
Gestnord Banking	[illegible]	18864
Gestnord Europa	21054	21248
Gestnord E. (DM)	21.37	21.53
Gestnord Far E. yen	916.25	[illegible]
Gestnord F. E. (Lire)	11465	11507
Gestnord Paesi Em.	10610	10726
Gestnord Piazza Affari	20269	20493
Gestnord Trading	11339	11375
[illegible]	[illegible]	[illegible]
Ginevra Monetario	11920	11918
Ginevra Obblig.	[illegible]	13251
[illegible]	11264	11250
[illegible]	30439	30540
Grifocash	11241	11237
[illegible]	19841	19780
Grifoglobal Int.	10658	10641
Grifored	14571	14548
Imibond	22371	22247
Imicapital	51914	52146
Imi East	9626	9747
Imi Europe	36744	36527
Imiindustria	26174	26105
Imi Italy	31157	30515
[illegible]	27494	27645
Imirend	19536	19521
Imi West	36811	37162
ING Svil. America	34152	34377
ING Sviluppo Asia	6421	6480
ING Svil. Azionario	37236	37495
ING Sviluppo Bond	23201	23096
ING Sv. Em. Markets	19192	19217
ING Sviluppo E. M. E.	8970	9093
ING Sviluppo E. (Lit)	9808	9934

	11-06	10-06
ING Sviluppo E. (Ecu)	5.11	5.11
ING Svil. Europa	36812	37190
ING Svil. Ind. Globale	24865	25072
ING Svil. Ind[illegible]	28379	28473
ING Sviluppo Mon.	[illegible]	13323
ING Sviluppo Ob.	28017	28041
ING Svil. Portfolio	49549	49887
ING Svil. Reddito	28292	28249
Industria Romagest	28217	28286
Interban. az.	45239	45647
Interb. Fondo	30783	30880
Intermoney	13797	13756
Intern. Bond Manag.	11117	11092
Intern. Stock Manag.	22770	22909
Investilibero	13812	13828
Investire az.	35697	36206
[illegible]	34362	34517
Investire Int.	24965	25042
Investire Bond	13749	13658
Investire Cash	33147	33142
Investire nor.	27408	27673
Invest. Strategic Bond	15581	15682
Investire Int.	21014	21180
Investire Monetario	15313	15308
Investire obb.	33745	33876
Investire pac.	10972	11184
Investire Reddito	19536	19514
Italy Bond Manag.	12498	12476
Italy Stock Manag.	21874	21757
Italmoney	13254	13237
Lauro	10189	10187
[illegible]	13973	13965
Lombardo	37592	37801
Marengo	12788	12784
Mediceo America	16962	17125
Mediceo Asia	5702	5230
Mediceo Giappone	8008	8139
Mediceo Mediterr.	23841	[illegible]
[illegible]	12748	[illegible]
Mediceo Mon. Amer.	11827	11811
Mediceo America Lat.	10443	10561
Mediceo Indice It.	15735	15827
Mediceo Nord Europa	15678	15860
Mediceo Reddito	13779	13752
Mediceo Monet. Eur.	11069	11098
Mida Azionario	32946	33090
Mida Obb. Internaz.	10198	10104
Mida Monetario	16547	16540
Mida obb.	25022	24981
Monetario romagest	19598	19592
Multiras	44662	45147
Nagracapital	33536	33997
Nagrarend	14861	14854
Nordcapital	25449	25607
Nordfondo	23633	23847
Nordfondo Cash	13331	13329
Nordfondo Area $	12.21	12.19
Nordf. Area D. (Lire)	21842	21424
Nordfondo Area DM	12.20	12.17
Nordf. Area M. (Lire)	[illegible]	11692
Nordf. Gl.Euro (Ecu)	10.38	10.35
Nordf. Gl.Euro (Lire)	20810	[illegible]
[illegible]	23821	23832
Oasi Az. Italia	21182	21357
[illegible]	14894	14835
Oasi Bip Rad.	17962	17865
Oasi Cr. Risparmio	12471	12460
[illegible] Azionario	22783	22488
Oasi Dollari (Lire)	11797	11709

	11-06	10-06
Oasi Famiglia	11195	11182
Oasi Francoforte	25118	25120
Oasi Gest. Liquid.	12398	12396
Oasi High Risk	18414	18448
Oasi Italian Eq. Risk	26526	26584
Oasi Yen (Lire)	7559	7540
Oasi Londra	15750	16022
Oasi Fr.Svizz. (Lire)	8854	8866
Oasi Marchi (Lire)	9851	9852
Oasi Mon. Italia	14268	14250
Oasi New York	10892	10958
Oasi Obbl. Globale	20915	20864
Oasi Obbl. Intern.	16804	17015
Oasi Obbl. Italia	19653	19612
Oasi Panieri Borse	15874	16154
Oasi Parigi	24388	24741
Oasi Previdenza Int.	12327	12323
Oasi Tesoreria Impr.	12223	12219
Oasi 3 Mesi	11028	11025
Oasi Tokyo	10636	10607
Occidente Romagest	19001	19174
Oltremare Azionario	24532	24679
Oltremare Bond	11844	11877
Oltremare Monetario	11897	11893
Oltremare Obbligaz.	12657	12638
Oltremare Stock	19130	19279
Oriente Romagest	8412	8452
Oriente 2000	12635	12771
Padana Bond	13794	13714
Padana Indice Italia	22242	22404
[illegible]	10649	10647
Padana Obbligaz.	13929	13917
[illegible]	10199	10189
Perfor. Azion. Est.	28855	29081
Perfor. Az. Italia	21582	21775
Performance Cedola	18174	18171
Perfor. Obbl. Lira	14566	14545
Perfor. Obbl. Est.	14078	13994
[illegible] 12	15222	15218
Performance Mon. 3	10797	10786
Performance Plus	11466	11365
Persona Monetario	[illegible]	11954
Persona Reddito	16065	16062
Personal Bond	[illegible]	11892
Personal Lire	17239	17213
PersonalDollaro $	12.86	12.86
PersonalMarco D.M.	12.85	12.86
[illegible]	24786	24927
Personalfondo mon.	21085	21095
Phenixfund	25222	25276
Phenixfund 2	[illegible]	24716
Phenixfund Top	24136	[illegible]
Pitagora	17729	17719
Pitagora Int.	13080	[illegible]
Prime M Am.	38537	[illegible]
Prime M Eur.	41182	41480
Prime M Pac.	19369	19471
Primebond	22239	22108
Primecapital	86301	87262
Primecash	11892	11889
Primeclub az. It.	30716	31045
Primeclub obbl. It.	26137	26108
Primeclub az. Int.	14267	14486
Primeclub obbl. Int.	12084	12011
Prime Emerging M.	12376	12436
Primeglobal	27134	27383
Primeitaly	31626	31829
Primemonetario	24454	[illegible]
Prime Reddito Italia	13401	13397

	11-06	10-06
Primerend	51135	51240
PrimeSpecial	18618	18748
RSA Azionario	24013	24226
RSA Bond	12769	12759
RSA Em. Markets	8826	8933
RSA Equity	10001	10063
RSA Free	10139	10191
RSA Monetario	11116	11110
RSA Obbligazionario	22072	22053
RSA Small Cap	22062	22149
Putnam Emerg. Markets	7959	8083
Putnam Em. Markets $	4.51	4.59
Putnam Europe Eq.	17797	17981
Putnam Eur. Eq. (Ecu)	9.11	9.21
Putnam Global Eq.	15395	15523
Putnam G. Eq. ($)	8.69	8.83
Putnam Global Bond	13956	13929
Putnam G. B. ($)	7.37	7.41
Putnam Pacific Eq.	7338	7487
Putnam P. Eq. ($)	4.14	4.22
Putnam USA Bond	9833	9836
Putnam Usa Bond $	5.61	5.60
Putnam U.S.A. Eq.	14563	14653
Putnam USA Eq. ($)	8.22	8.34
Putnam U.S.A. Opp.	12686	12785
Putnam USA Opp. ($)	7.17	7.29
Quadrifoglio az.	30217	30356
Quadrifoglio Int.	34373	34494
Quadrifogl. B. Obbl.	11908	12003
Quadrifoglio c. bond	15267	15280
Quadrifoglio [illegible]	18523	[illegible]
Quadrifoglio Monetario	10107	10103
Quadrifoglio obbl.	23336	[illegible]
Quadrifoglio Risparmio	10249	10232
Rendicredit	13254	13241
Rendiras	23374	23366
Risp. Italia az.	30575	30750
Risp. Italia B.I.	34539	35008
Risp. Italia cor.	20163	20157
Risp. Italia cre.	26183	26266
Risp. It. Monetario	10486	10482
Risp. Italia red.	24841	24819
Rolointernational	29139	29319
Rolobonds	14166	14084
Rolocash	12577	12574
Roloeuropa	20359	20562
Roloitaly	20938	21067
Rolojapan	27111	27091
[illegible]	22238	22301
Rolomix	22643	22509
Rolomoney	16449	16442
[illegible]	7389	7386
Rolotrend	19889	20105
Sanpaolo Ald. Italia	33407	33549
Sanpaolo Am. Redd.	17984	17986
Sanpaolo Azioni	31543	31733
Sanpaolo Az. Int. E.I.	12826	12841
Sanpaolo Az. Italia	17062	17144
Sanpaolo Buoni Tes.	11158	11155
Sanpaolo Cash	[illegible]	[illegible]
Sanpaolo H. Ambient.	30924	30909
Sanpaolo H. America	19269	19435
Sanpaolo H. Bonds Dol.	10650	10480
Sanpaolo H. Bonds Eu.	[illegible]	10050
Sanpaolo H. B. Fr. Sv.	10092	10084
[illegible]	11681	11625
Sanpaolo H. Bonds Yen	9149	9127
Sanpaolo H. Ec. Emerg.	10169	10467
Sanpaolo H. Europa	18579	18653

	11-06	10-06
Sanpaolo H. Finance	40291	40576
Sanpaolo H. High Risk	9734	9731
Sanpaolo H. High Tech	9866	9820
Sanpaolo H. Indust.	23602	23775
Sanpaolo H. Intern.	25118	25308
Sanpaolo H. Pacific	8391	8439
Sanpaolo Junior	38145	38386
Sanpaolo Liq. Impr.	11100	11098
Sanpaolo Ob. Italia	11878	11866
Sanpaolo Ob. It. Lt.	10981	10979
Sanpaolo Ob. Eu. Et.	10429	10395
Sanpaolo Soluzione 1	10132	10129
Sanpaolo Soluzione 2	10588	10536
Sanpaolo Soluzione 3	11158	11150
Sanpaolo Soluzione 4	9989	10015
Sanpaolo Soluzione 5	40409	40772
Sanpaolo Vega Coupon	12543	12528
Scudo	12009	11958
Sforzesco	14475	14436
[illegible]	13514	13511
[illegible]	10543	10530
Symphonia Az. Globale	16457	16567
Symphonia Az. Italia	17813	17923
Symphonia Monetario	10705	10702
Symphonia Obbl.Globale	13382	13364
Tallero	14254	14342
Tendercapital Monetario	10563	10560
Vasco De Gama	21098	21403
Venetoblue	30485	30718
Venetocapital	24855	24974
Venetocash	19873	19869
Venetopay	10416	10410
Venetorend	23484	23459
Venetoventure	27392	27467
Verde	13009	12998
Visconteo	47135	47249
Zecchino	21509	21643
Zeta Azionario	22246	22246
Zeta Monetario	11182	11187
Zeta Bond	10580	10580
Zeta Obblig.	11357	11357
Zeta Swiss	15832	[illegible]
Zetabond	[illegible]	23379
Zeta Azionario	[illegible]	33769
Zeta Bilanciato	34189	34397
Zeta Medium Cap	10560	10581
Zeta Monetario	12227	12228
Zeta Obbligaz.	25349	25303
Zeta Reddito	11027	11013
Zetastock	32844	33129
Zetaswiss	46794	47329
Fondo Ina vol. at.	N.P.	5692.60
Fondo Ina vol. est.	N.P.	1839.81
[illegible]	27451.00	27433.67

ESTERI AUTORIZZATI

	11-06	10-06
[illegible]	124154	124154
Fonditalia Global	199376	201066
Fonditalia Bond Lira	14161	14139
Fondit. Deutsche Mark	9976	9979
Fonditalia Dollar	12341	12284
Fondit. Em.Mark. Asia	4276	4296
Fondit. Eq. Britain	19081	19440
Fondit. Equity Europe	20673	20658
Fondit. Equity Italy	22872	22605
Fondit. Equity Japan	5808	5869
Fondit. Equity Usa	21390	21582
Fonditalia Lira	[illegible]	10879
Fonditalia Yen	[illegible]	6801
Fonditalia Fl. R. Lira	11324	11330
Interfund Gl. Sicav	100549	100241

	11-06	10-06
Int. Sec. Fund	128274	121800
Italfortune cat. a	184787	184797
Italfortune cat. b	34374	34374
Italfortune cat. c	21620	21680
Italfortune cat. d	22754	22754
Italfortune cat. e	11885	11885
Italfortune cat. f	13064	13064
[illegible] Fund E	45.62	45.68
Rominvest I. Bonds	263170	263882
Rominvest Short T.	374577	373647
Rominvest Universal	74807	75306
Rom. D.M.Bond Perf.	228545	228400
Rom. D.M.Short T.	330187	330197
Rom. German Index	1089971	1087108
Rom. French Index	1152081	1159656
Rom. French Bonds	177641	177550
Rom. French Sh. Term	335741	335610
Rom. British Index	27453	27671
Rom. British Bonds	33379	32955
Rom. British Sh. Term	83135	82636
Rom. N. Am. Index	30548	30772
Rom. N. Am. Bonds	39290	38879
Rom. N. Am. S. Term	95601	95537
Rom. Japan Index	939	936
Rom. Japanese B.	2653	2646
Rom. Jap. Sh. Term	6257	6242
Rom. It. Eq. Index	23720	24232
Rom. It. Sh. Term	57981	57941
Rom. Ecu B. (Ecu)	11.22	11.21
[illegible] Fund B	[illegible]	40.86
S.Paolo Obbligaz. Ecu	198.14	198.14
S.Paolo Mede Ecu	243.46	243.48
S.Paolo Actions Ecu	[illegible]	300.43
[illegible]	1147.84	1147.84
S.Paolo Obl. Fr. FF	1181.78	1181.78
S.Paolo Obl. [illegible] FS	13259	13238
S.Paolo Act. Al. DM	206.46	206.46
S.Paolo Obl. It. Lit	160665	160665
[illegible] Act. It. Lit	339393	339393
Sailor's Fixed Inc Ecu	18.97	18.85
Sailor's Equity Ecu	20.95	[illegible]
Sailor's I. Eq. Lit	[illegible]	27121
Sailor's L. F. I. Lit	[illegible]	[illegible]
Sailor's B. P. Lit	[illegible]	12727
Sailor's Sh. T. Lit	11552	11535
Sailor's Fix. B. Lit	[illegible]	19448
[illegible]	[illegible]	18454
[illegible] Equity	[illegible]	155.88
[illegible] Mix	179.07	179.07
Inter. Secur. Bond Ecu	1135.06	1135.06
[illegible] F. Obl. (DM)	103.68	103.67
[illegible] Fund D. ($)	109.16	109.16
Optig. G.F.Ger. DM	247.44	247.44
Op. G.F.Fr. m. DM	[illegible]	266.76
Prime L. Eur. F. Ecu	266	279
Marlund Lira Ecu	10629	10627
Int. Swiss Franc Ecu	9436	9434
Int. Bond Lira Ecu	10627	10610
Int. Floating Lira Ecu	[illegible]	10027
Int. Bond Mark Ecu	10169	10161
Int. Bond Dollar Ecu	11403	10515
Int. Bond Yen Ecu	9062	9025
Int. It. Equities Ecu	17825	18025
Int. British Eq. Ecu	12764	12434
Int. Blue Chips Ecu	13597	13685
Int. Small Caps Ecu	10587	10776
Int. Japanese Eq. Ecu	6585	6635
Int. European Eq. Ecu	14522	14676
Int. New E.Mark. Ecu	8741	8895

Prima dell'adesione leggere il prospetto informativo che il proponente l'investimento deve consegnare.

5.32/F

JWT Roma

«Non sai che bel pacchetto di fondi mi sono fatta fare in BNL. Dovresti passarci un giorno di questi».

Raccontava di Sistema Investire BNL, i fondi comuni di investimento del Gruppo BNL, con la disinvoltura di chi parla di stoffe o pasticcini.

«Non paghi la commissione d'ingresso*» diceva «e ti aiutano a scegliere quelli che ti piacciono di più e s'intonano meglio ai tuoi progetti. E poi gli esperti del Gruppo BNL sono così gentili e pronti a consigliarti».

Ho telefonato subito. Le buone occasioni le so riconoscere anch'io.

BNL
Banca Nazionale del Lavoro

*Per versamenti in unica soluzione.

Sistema Investire BNL

167-145145

I dieci fondi selezionati per i nostri tre milioni di clienti, ma disponibili per tutti.

Rivolgiti [illegible] agenzie della Banca Nazionale del Lavoro o ai promotori finanziari della Società Interbancaria Investimenti SIM.

PRIVATIZZAZIONE ENI QUARTA FASE

PRIVATIZZAZIONE ENI: QUARTA FASE.
Dal 22 al 26 giugno sarà possibile sottoscrivere l'Offerta Pubblica di Vendita di azioni ENI. Ecco le condizioni riservate a chi acquista durante questa Offerta.

10 AZIONI GRATIS OGNI 100.
È questo il "premio fedeltà" riconosciuto a chi sottoscrive le azioni ENI durante questa OPV e le conserva almeno un anno.

SEMPRE PIÙ RISULTATI, ANCORA PIÙ CRESCITA.
La solidità e la redditività dell'ENI sono ancora aumentate. Anche quest'anno l'ENI si è riconfermata la prima società italiana per capitalizzazione di Borsa (29.5.98). Nel 1997, per il quarto anno consecutivo, l'utile netto ha segnato un nuovo record.

- Utile netto consolidato: 5.118 miliardi di lire (+15% rispetto al 1996).
- Fatturato: 60.718 miliardi di lire.

SEMPRE PIÙ SOTTOSCRITTORI, SEMPRE PIÙ SODDISFATTI.
Da quando l'ENI è stata quotata in Borsa ha ottenuto la fiducia di un numero sempre crescente di risparmiatori:
- oltre 1.400.000 sottoscrizioni raccolte nelle tre OPV.

Questa fiducia è stata ripagata con risultati concreti:
- il valore di mercato del titolo è aumentato del 140% dalla prima OPV (28.11.1995: lire 5.250; 29.5.1998: lire 12.583)*;
- il dividendo in distribuzione quest'anno (280 lire ad azione) corrisponde ad un ulteriore rendimento del 3% rispetto al prezzo d'acquisto della terza OPV.

DAL 22 AL 26 GIUGNO, OGNI BANCA E PRESSO GLI ALTRI SOGGETTI INCARICATI DEL COLLOCAMENTO, SARÀ POSSIBILE ACQUISTARE AZIONI ENI A CONDIZIONI DAVVERO CONVENIENTI.

**Non vi è garanzia di ottenere uguali rendimenti in futuro.*

SEMPRE PIÙ CON ENI. LA GRANDE ENERGIA DELL'ITALIA.

L'OFFERTA PUBBLICA DI VENDITA DELLE AZIONI ENI È PROMOSSA DAL GOVERNO ITALIANO TRAMITE IL MINISTERO DEL TESORO, DEL BILANCIO E DELLA PROGRAMMAZIONE ECONOMICA.
PRIMA DELL'ADESIONE LEGGERE IL PROSPETTO INFORMATIVO O LA NOTA INFORMATIVA SINTETICA CHE IL PROPONENTE L'INVESTIMENTO DEVE CONSEGNARE.

Nell'ambito della «Primavera concertistica di Lugano» è stato istituito il Memorial Arturo Benedetti Michelangeli in [illegible] del grande pianista, che ha avuto luogo ieri a [illegible] anni dalla morte del Maestro.

Vasco Rossi (nella foto) ha fatto il pieno. Per il suo concerto nell'ambito dell'Heineken Jammin' Festival, all'Autodromo di Imola il 20 e 21 giugno, sono stati venduti 120 mila biglietti.

Torna il saggio di Croce contro il neopaganesimo nazista: anticipiamo la prefazione di Barbara Spinelli

Mentre l'Europa soffriva nell'inferno del 1942, il filosofo scriveva «Perché non possiamo non dirci cristiani» Eccesso d'ottimismo?

PERCHE' non possiamo non dirci cristiani» è la frase più citata di Benedetto Croce, la sola conosciuta da milioni di italiani, che di lui non hanno mai aperto un libro. La si cita, quasi sempre, da altre citazioni, spesso anche a sproposito. Pochissimi la conoscono nel [illegible] contesto. Molto opportuna giunge quindi l'iniziativa [illegible] del Centro Pannunzio, oggi presieduto da Alda Croce, la figlia del filosofo, che ripubblica il breve testo, [illegible] di Pier Franco Quaglieni, con la prefazione di Barbara Sp[illegible] anticipata in questa pagina.

Perché non possiamo [illegible] dirci cristiani è un saggio del 1942, pubblicato sulla rivista *La Critica*, in risposta al *Perché non sono cristiano* di Bertrand Russell. Contro il filosofo inglese Croce difendeva, da laico, i principi e i valori del cristianesimo, mentre l'Europa [illegible] investita dal sinistro paganesimo nazista. Il messaggio di Cristo, in quella buia stagione, era per lui il solo che poteva [illegible] uno sviluppo umano alla storia. «E il Dio cristiano è ancora il nostro» concludeva, prendendo le distanze dal «Wotan germanico». Sette anni dopo, in altro cli[illegible] politico, ma di fronte agli stessi steccati culturali che egli per primo aveva combattuto, Croce scriveva [illegible] affettuoso biglietto a Alcide De Gasperi: «Che Dio ti aiuti nella buona volontà di servire l'Italia [illegible] di proteggere le sorti pericolanti della civiltà, laica [illegible] non laica che sia».

[g. c.]

Dopo Auschwitz e la distruzione di Varsavia a milioni di uomini la divinità sembrò muta. Forse era ancora buona, ma non più onnipotente

Gli orrori del '900 che Dio non può spiegare

Prega, Signore,
Invocaci
Noi siamo vicini.
(Paul Celan)

IL giorno in cui Hitler occupò Varsavia, nel settembre '39, [illegible] campane di tutte le chiese in Germania suonarono [illegible] festa. Non una sola volta, [illegible] neppure tre volte come accadde [illegible] Pietro in tumulto quando disconosceva il suo Signore. Suonarono per otto giorni, ininterrottamente. Salutarono l'evento e chi l'aveva ordinato come se fosse un benefico intervento di Dio nella Storia. Diedero [illegible] quel gesto e alla politica dello sterminio la benedizione della Croce, e dell'Europa cristiana. I sacerdoti e i vescovi di quelle chiese non ignoravano la natura del male che avevano di fronte. Avevano letto *Mein Kampf*, [illegible] ascoltato le parole del Führer, sapevano l'odio nazista per l'ebreo, e per l'*Untermensch* slavo. Non si limitarono [illegible] chiudere gli occhi. Non si limitarono ad approvare. Esultarono otto giorni di seguito.

Quel suono [illegible] campane fu per il cristianesimo in Europa [illegible] suicidio. Suicidio del verbo: che fu spezzato, smise [illegible] dire il vero, lodò il falso. Suicidio dell'Appello, di cui la campana [illegible] simbolo immemoriale: il più potente f[illegible] [illegible] storia della religione cristiana. Quel [illegible] che raduna i fedeli, che da secoli li m[illegible] in cammino, che li distoglie dai focolari, che li ritrasforma in apostoli incessanti, in Chiamati: gli otto giorni di tripudio lo hanno contaminato, irrimediabilmente. Da allora [illegible] consentito il dubbio: forse ci sono tempi in cui la campana cristiana non è che rumore, sonorità della materia. Forse [illegible] è più Parola che agisce, [illegible] spenta eco d'un Verbo e [illegible] una Carità. Forse [illegible] è più luce, né centro d'Europa. Forse non è più possibile, dopo allora, la serenità goethiana di Benedetto Croce: lungo il nostro cammino ci imbatteremo sempre negli otto giorni di esultanza, pietra [illegible] scandalo ininterrotta. Non è cosa semplice, dopo Auschwitz e Varsavia rasa al suolo, sapere perché noialtri, europei, dovremmo ancora affermare: [illegible] possiamo non dirci cristiani.

Per alcuni milioni di europei Dio addirittura tacque, in quell'epoca. Non smise forse di esser buono, ma cessò di apparire onnipotente nella [illegible] bontà: non salvò i suoi dallo sterminio, non intervenne direttamente nelle cose umane e le cose umane non ricevettero da lui né legge né indirizzo. Colpiti [illegible] morte, non pochi ebrei diedero ai giorni dello sterminio il nome [illegible] *Hastores Ponim*, giorni in cui Dio *nasconde il volto* e inspiegabilmente si ritira. Alcuni ricorsero alla Cabala luriana, si rifugiarono nel mito cosmogonico della divinità che si contrae, si ritrae, viene quasi meno, nell'attimo in cui accetta [illegible] creare il mondo [illegible] di concedere all'uomo la libertà. Era accadu[illegible] già prima, che lo sguardo di Dio si velasse di fronte alle ingiustizie subìte dai giusti - i Salmi cantano lo stupore dell'uomo davanti all'accadimento. Ma le sofferenze ricevevano un senso, nei libri sacri: erano dovute a umane impreparazioni, a peccati d'orgoglio, a colpe, sia pure ineffabili. Erano iscrivibili in un divino disegno. Non più così, dopo Auschwitz: veniva meno il Disegno, e il Disegnatore. La sofferenza di Auschwitz, dice Emmanuel Levinas, resta impensabile nella sua radicale *inutilità*. Non [illegible] più concepibile avere al tempo stesso una fede e una teodicea, che testimoni l'esistenza di Dio [illegible] dispetto del Male. Il Male [illegible] primordiale, ha una sua [illegible] assolutezza.

Due totalitarismi in questo secolo hanno inflitto sofferenze che sono smisurate, e Dio stesso ne ha patito, ne esce incrinato: bisognoso [illegible] [illegible] ricostruito, preservato da ulteriori danni. Bisognoso non di esser pregato [illegible] di pregare lui stesso l'uomo divenuto distante, diffidente, [illegible] incredulo. Auschwitz e la Kolyma non insegnano nulla, non edificano nulla. Meglio per un [illegible] non esser [illegible] passato di lì, scrive Shalamov evocando il proprio soggiorno [illegible] Gulag. Meglio anche per Dio, forse.

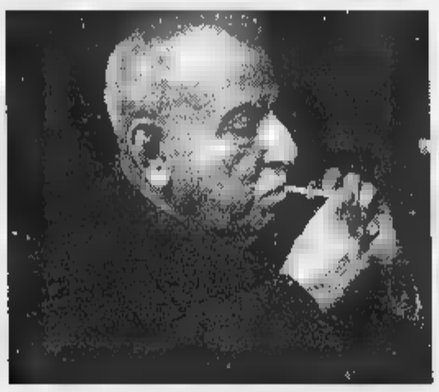

Benedetto Croce. In alto, rastrellamento di ebrei a Varsavia

Si può credere ancora, [illegible] paradossalmente. Senza più teodicee, senza più cieli sicuri sopra i propri tetti, senza le visioni progressive e ascensionali di Hegel, sulla Storia che va [illegible] [illegible] certe sia pure ingarbugliandosi e macchiandosi di tanto in tanto. Si può credere solo come credeva San Paolo nella lettera ai Filippesi: «Con timore e tremore». Con incertezza [illegible] se stessi, e umiltà. La grandezza durevole del cristianesimo è tutta in questa vertiginosa debolezza-forza [illegible] credente, nel Cristo che si spoglia, si annienta e soffre come uomo, nella *kènosis* della Croce. Senza umiltà e incertezza [illegible] se stesso, [illegible] cristiano non può dirsi cristiano.

[illegible] può immaginare un incontro fra Benedetto Croce e Paul Celan, poco dopo [illegible] '42: anno in cui il filosofo italiano scrive il suo testo. Croce che vuole ancora sperare in [illegible] cultura cristiana che apprende dai disastri, che è sempre stata capace di salvaguardare l'«impeto primo e la tensione dominante»: sorpassando gli incidenti, gli elementi estranei, l'«impoetico che si frammischia ineluttabilmente al poetico», le *maculae* della Storia. Celan che ha lo sguardo sbarrato su queste *maculae*, che non condivide i pensieri di Adorno sulla poesia divenuta ormai improponibile, che al pari di Croce vuol restaurare il Lògos, la Parola: ma a condizione che il linguaggio «attraversi le proprie impossibilità di risposta, attraversi l'orrore dell'ammutolimento, attraversi le mille tenebre del discorso mortifero». A condizione che le parole - o il suono millenario delle campane - siano «ferite dalla realtà e cercatrici di realtà»: *wirklichkeitswund und Wirklichkeit suchend*. Ci si può incamminare ancora verso gli altari, ma senza Hegel: sapendo che le *maculae* hanno cambiato definitivamente e l'uomo, e Dio, e le Chiese, e il nostro [illegible] europei.

Naturalmente le chiese cristiane hanno buoni motivi per mantenere vivo il seme, anche negli irrigidimenti [illegible] nei dogmi. Devono sapersi preservare con sapienza istituzionale, e con senso della politica, delle forme, delle gerarchie, nella disciplina. Ma alla lunga non possono vivere nell'*als ob*, nel *come se*: come [illegible] nulla f[illegible] accaduto, come se le campane e le parole inani non fossero state che incidenti, superabili. Come se fosse ancora accettabile, accampare «a giusto titolo un diritto di dominio sul mondo intero». Come se davvero il cristianesimo fosse una religione autarchica, in grado di auto-rigenerarsi sempre senza contributi esterni. Croce lo vedeva acutamente, nel '42: che «un istituto [illegible] muore per i suoi errori accidentali e superficiali, ma solo quando non soddisfa più alcun bisogno, o a misura che scema la quantità e si abbassa la qualità dei bisogni che esso soddisfa». Tuttavia gli errori contano, soprattutto quando non sono stati superficiali. Hanno un peso sui bisogni suscitati, che non è male rammentare.

Non [illegible] male ricordare che vi fu un Islam tollerante e aperto alla cultura ebraica e cristiana in Spagna, espulso violentemente assieme agli ebrei dalla Riconquista negli anni in cui Cristoforo Colombo scopriva l'America. Non è male ricordare la figura dell'ebreo europeo - errante [illegible] mistico, laico od ortodosso, intellettuale o misero abitante di *shtetl* orientali - che fu il sale del vecchio continente e che non esiste più. Non è male rammentare tutte queste ricchezze sacrificate, sprecate, queste lezioni, questa consistenza di culture divine [illegible] profane, nel momento in cui nuovi integralismi collettivisti [illegible] religiosi rialzano la testa intorno a noi.

L'Europa trovò una [illegible] difesa, dalle catastrofi delle guerre di religioni e dall'*hybris* dell'onnipotenza cristiana. Inventò la politica moderna, l'autonomia del sovrano dalle chiese, l'esistenza di una *res publica* laica, dove l'individuo entra in quanto cittadino [illegible] mette da parte le proprie appartenenze confessionali. Solo questa saggezza possiamo insegnare ai popoli tentati oggi dall'integralismo religioso, o dalle epurazioni etniche, o da nuovi stermini, o da Valori Asiatici. Solo questo è il messaggio efficace che gli algerini o i popoli balcanici, russi, asiatici, possono intendere da noi. Noi non andiamo ai futuri conflitti esibendo Croci sulle [illegible] tre bandiere. Siamo divenuti [illegible] più diffidenti verso popoli che non possono non dirsi cristiani, o musulmani, o ebrei, e che sanno dove stia di casa il Bene, la Verità. L'Europa ha un'altra storia unitaria, nella quale c'è Sofocle e Antigone, c'è sapienza dei dilemmi tragici e c'è conos[illegible] non già del Bene assoluto ma del male - questo sì - assoluto e irrefutabile. In quest'Europa c'è Virgilio con la sua etica del *parcere subiectis, debellare superbos*: risparmiare i miseri, debellare i potenti. C'è Gesù-Dio d'Amore e c'è anche Jahwè Dio della Legge e della severità esigente. L'Europa è grande non quando è una cultura precisa, circoscritta. Ma quando [illegible] vaso forte e spazio protetto, dentro [illegible] quale le più contrarie culture e i più contrari Dèi possono convivere senza spargimenti di sangue.

Barbara Spinelli

Torino, alla premiazione del «Lingotto Economia» l'intervento del presidente designato della Rcs

Romiti: così l'informazione sarà più libera

«Senza pregiudizi e condizionamenti», per aiutare il Paese a crescere

TORINO

DOVEVA essere la premiazione dei giornalisti economici. E lo è stata, ma con un elemento di interesse in più: un intervento di Cesare Romiti da cui ci si attendeva che il presidente designato della Rcs-Corriere della Sera spiegasse la sua filosofia sul r[illegible] della stampa e sui rapporti fra giornalisti, amministratori e proprietà. Il presidente della Fiat non ha deluso le aspettative, con un dettagliato impegno a tutela della libertà di chi sui giornali scrive. Pochi minuti prima Gad Lerner aveva ricordato che un paio di anni fa nella stessa occasione, il Premio «Lingotto Economia», Romiti aveva conquistato i titoli tuonando: «Altroché censura, il problema dei giornalisti si chiama autocensura: ho un consiglio da darvi, tiratevi su i pantaloni!».

[illegible] riconoscimenti [illegible] andati a Adriana Cerretelli del *Sole-24 Ore*, Massimo Giannini di *Repubblica*, Bruno Costi del *Tempo*, Paul Betts del *Financial Times* e Roberto Pippan del Gr1 Rai. Il presidente della giuria Mario Pirani ha detto che quest'anno il denominatore [illegible] dei premiati è stato l'impegno con cui hanno spiegato la grande transizione all'Euro.

Nel dibattito, il direttore [illegible] *Corriere* Ferruccio De Bortoli ha rivendicato il ruolo positivo di pressing esercitato dai giornali sui vari governi negli ultimi anni, «quando troppo spesso venivamo accusati di remare contro perché denunciavamo le insufficienze dei provvedimenti per adeguarci a Maastricht». Ernesto Auci del *Sole* ha ricordato qualcosa che con la nuova Europa dovrà cambiare: in Italia il sistema economico è ancora troppo concentrato in mani pubbliche e questo si riflette sulla proprietà dei giornali, eccessivamente sensibili alle logiche di schieramento politico. [illegible] in un modo o nell'altro gli interventi sono tornati di frequente su Romiti, e Lerner ne ha letto il nuovo incarico alla guida della Rcs come un segnale positivo di avanzata del mercato nel campo dell'informazione: «Il suo impegno nel grande ria[illegible] proprietario dimostra che oggi investire nei giornali paga anche in termini economici», mentre una volta era un'attività in perdita giustificabile solo con logiche di potere.

Trattandosi di stampa [illegible] anche di Europa, Romiti ha ribadito la necessità, sulla quale si è fatto sentire più volte in questi anni, di «dare corpo [illegible] una politica che senza perder[illegible] di vista la stabilità riesca finalmente a rilanciare l'economia reale». L'obiettivo è creare massicciamente occupazione per far scendere l'indice dei senzalavoro dal 12% a cui è inchiodato [illegible] quel 5%, o [illegible] che l'America ha dimostrato possibile.

Il presidente della Fiat Cesare Romiti durante il suo intervento ieri al Lingotto

Ma c'è un ostacolo, «una lunga eredità storica» che Romiti ha così tratteggiato: un Welfare «degradato nello spreco e nel privilegio, che non aiuta chi ha realmente bisogno»; uno Stato che spesso «stravolge le regole del mercato [illegible] della concorrenza»; e una pressio[illegible] fiscale che «negli ultimi due anni è aumentata di quasi il 40% più del pil».

Per superare questi problemi ci vuole uno sforzo comune dei cittadini in cui «un ruolo tutto speciale spetta ai mass media»: questi devono «informare senza condizionare, [illegible] [illegible] critica senza indottrinare, dar conto di una realtà complessa anziché banalizzarla». Per Romiti «mai come [illegible] il [illegible]giornalista ha bisogno di professionalità» e al tempo stesso di «libertà da pregiudizi [illegible] condizionamenti». Quanto ai pregiudizi, superarli dipende da chi sui giornali scrive; invece, «tenere lontani i secondi spetta primariamente [illegible] chi ha la responsabilità di tutelare quel bene fondamentale che [illegible] l'autonomia dei giornalisti»: cioè a chi i giornali li possiede o li guida.

[lui. gra.]

DIETRO LE QUINTE. A cinque anni dalla scomparsa si riaccendono i conflitti tra eredi e seguaci

[redacted]

Proprio mentre l'editoria lo consacra fra i grandi il «fedelissimo» Doninelli non è d'accordo: «Ma ha scritto un solo verso degno di questo nome?»

Testori, non resta che la lite

E' sempre scomodo l'ultimo «maledetto»

[redacted]

Si delinea un dualismo perfetto tra la figura del letterato e quella del cattolico vicino [redacted] Cl, assunto come vessillifero di una fede intransigente

A lato Giovanni Testori, morto nel 1993. Qui sotto [redacted] scrittore Luca Doninelli

GLI anniversari, è noto, [redacted] da [redacted] lato offrono l'occasione per [redacted] dimenticare padri, maestri ed eventi che non meritano l'oblio, dall'altro [redacted] destinati a rinfocolare polemiche e controversie che sembravano cancellate. Non solo: capita sovente che l'anniversario della morte di un maestro compianto [redacted] adorato possa trasformarsi in pretesto per nuovi conflitti tra eredi e seguaci.

Non sfugge a questa regola la celebrazione dei cinque anni della morte del poeta, scrittore, drammaturgo e critico d'arte Giovanni Testori, scomparso appunto nel 1993. Anzi: il mondo cultural-giornalistico che nel [redacted] degli Anni Ottanta ha vissuto Testori come un leader intellettuale carismatico - il mondo cioè che ha trovato espressione nel cattolicesimo vicino alle posizioni di Comunione e Liberazione ed espressione editoriale in un settimanale di indiscussa vivacità come *Il Sabato* - viene percorso, nel nome di Testori e della [redacted] eredità culturale, da impreviste divisioni.

[redacted] pensare che, [redacted] cinque anni dalla morte, sembrava [redacted]he la figura di Testori fosse oramai ammessa [redacted] discussioni nel Pantheon della letteratura italiana [redacted] Novecento. L'uscita presso i Classici Bompiani del secondo volume delle *Opere* testoriane con un'introduzione di Giovanni Raboni e per la [redacted] di Fulvio Panzieri ha offerto la sanzione, anche simbolica, dell'avvenuta istituzionalizzazione di un autore [redacted] lungo marchiato dalla nomea di «poeta maledetto». «Maledetto» perché più volte sottoposto alla mannaia della censura. «Maledetto» perché omosessuale. «Maledetto» perché fautore di [redacted] cattolicesimo militante e non accomodante che gli valse l'epiteto (del tutto improprio) di «integrali[redacted].

Testori diventa un «classico», dunque. Però, sulle colonne di *Liberal*, uno scrittore come Luca Doninelli, un testoriano così testoriano da essere considerato «l'erede spirituale» di Testori, contesta la scelta di antologizzare «novecento pagine di poesie, quando [redacted] ancora dubbio se Gianni abbia scritto un solo verso degno di questo nome» escludendo gli scritti d'arte, per una scelta che avrà tutte le b[redacted] ragioni meno quella di rispettare la natura dell'opera testoriana». Parole singolarmente dure, che mirano a deplorare un'operazione culturale che a [redacted] parere rafforzerebbe la leggenda del «maledettismo» di Testori, della sua marginale «diversità».

All'apparenza, l'attacco di Doninelli sembra configurare una disputa puramente letteraria. In parte è così. [redacted] solo in parte. Si dà il caso, infatti, che il primo a tener molto all'immagine di poeta «maledetto» applicata a Testori sia prima di tutto Alain Toubas, il gallerista francese che è stato anche compagno di vita [redacted] che [redacted] detiene l'eredità «materiale» dello scrittore scomparso cinque anni fa. Un'immagine che però prescinde totalmente, [redacted] questo è il punto destinato a suscitare [redacted] maggiori attriti, dal ruolo politico-culturale svolto da Testori nell'ambito del mondo che in passato si è stretto attorno alla Comunione e Liberazione di don Luigi Giussani.

Grande favore ha invece accolto la contestazione [redacted] Doninelli [redacted] ambiente culturale che rivendica la figura di Testori, respingendo il desiderio di confinarla in un ambito di pura «letterarietà». Tanto è vero che, come in una virtuale contrapposizione con i volumi delle *Opere* testoriane, si attende nei prossimi giorni l'uscita da Rizzoli di un libro che raccoglie quasi tutti gli articoli di Testori scritti per il *Corriere della Sera* diretto da Franco Di Bella [redacted] sul settimanale [redacted] *Sabato* tra il 1978 e il 1981. Il volume, intitolato *La maestà della* [redacted] *e altri scritti*, è curato da Giuseppe Frangi, che tra l'altro è nipote di Testori ed è stato uno dei protagonisti della stagione più brillante del *Sabato* [redacted]sieme a un gruppo di sodali che ha annoverato tra gli altri Renato Farina [redacted] Antonio Socci, Alessandro Banfi [redacted] Luigi Amicone, Riccardo Bonacina e Luca Fontolan. Lo stesso Frangi che ha curato un dialogo tra Tassani e don Giussani in un volume intitolato *Il senso della nascita*.

Si delineano così due Testori. Il letterato puro, [redacted] «maledetto» che viene paradossalmente reintegrato nei «classici» della letteratura. [redacted] Testori «di parte» che viene rivendicato come maestro spirituale di una visione non pacificata con il mondo scristianizzato, anzi come vessillifero di una cultura che [redacted] vive come minoranza intransigente [redacted] non appiattita nelle egemonie [redacted] pre[redacted] «secolarizzato». Un Testori letterato contro il Testori vicino a Cl. Il Testori «poeta» contro il Testori maestro del dubbio e del radicalismo culturale. Il Testori immaginato [redacted] amato dal suo erede e compagno di vita [redacted] quello rivendicato dalla cultura cattolica che si è formata nel magistero di don Luigi Giussani. Un dualismo quasi perfetto.

Ma l'elemento di complicazione [redacted] tutto in quel «quasi». E' accaduto infatti che durante [redacted] tre giorni celebrativa di Testori presso il Teatro Parenti di Milano avvenuta dal 10 al 12 maggio in molti hanno notato l'assenza dell'attuale dirigenza [redacted] Comunione e Liberazione. Cosa che ha dato il destro ad Antonio Socci di deplo[redacted] in una breve nota apparsa su *Panorama* l'indifferenza di [redacted] establishment cattolico che ha sempre avversato "individualità [redacted] mandato" [redacted] Testori» [redacted] che partecipa «all'euforico teatrino per occultare la realtà». Un'assenza, scrive Socci, che mette in luce quella stessa «idiozia cattolica» cugina dell'«idiota allegria laica» di cui scriveva Testori in uno degli articoli inclusi nella *Maestà della vita*. Nell'ambiente dell'ex *Sabato* queste parole vengono interpretate come il sintomo di un distacco [redacted] la generazione che più [redacted] è esposta in pas[redacted] sul fronte delle battaglie culturali cielline e l'attuale establishment di Comunione [redacted] Liberazione (distacco che [redacted] sfociato in aperta insoddisfazione per il fatto che nel prossimo Meeting di Rimini di Cl non è ancora prevista una manifestazione in ricordo di Testori: anche se gli organizzatori stanno meditando di rimediare al «buco»). Un dissidio che trova nel nome e nell'eredità di Testori un simbolo di immediata identificazione: il poeta problematico contro l'istituzione soddisfatta di sé. Anche in memoria di [redacted] «poeta maledetto» un gruppo che sembrava [redacted] compatto può trovare ragioni di un dissenso lacerante.

Pierluigi [redacted]

[redacted]

FATTI [redacted]

Pascoli: «[redacted] sono uno psicopatico»

ROMA. «E ora, mio buon amico, ti voglio manifestare un mio dubbio, anzi un mio timore. Io temo che anche tu mi prenda per uno psicopata, per un mattoide, per ombroso, permaloso, scontroso. No: io sorveglio la mia anima». Così scriveva Giovanni Pascoli nel dicembre 1904 al giornalista milanese Augusto Guido Bianchi, in risposta alle insinuazioni che circolavano negli ambienti letterari. Questa e altre preoccupate confidenze emergono da 179 lettere con Bianchi ritrovate nell'archivio di casa Pascoli a Castelvecchio da Manuela Montibelli, che ha curato una ricerca per conto dell'Accademia Pascoliana di San Mauro (Forlì). [AdnKronos]

«Mio padre Quasimodo dimenticato [redacted] tutti»

ROMA. «In Italia si celebra [redacted] tutto; anche il più insignificante anniversario è ricordato [redacted] un convegno, [redacted] mostra. Per Salvatore Quasimodo, invece, niente. Solo un vergognoso silenzio». A trent'anni dalla morte del poeta premio Nobel (avvenuta il 14 giugno [redacted] Napoli), il figlio Alessandro ha denunciato «l'assenza di qualsiasi iniziativa» per ricordare la memoria e l'opera del padre. [AdnKronos]

[redacted] scrittore Hammond Innes

LONDRA. E' morto [redacted] anni lo scrittore britannico Raph Hammond Innes, autore di popolari romanzi [redacted] avventura [redacted] terrore, molto amato da Hollywood negli Anni 50. Figlio di un banchiere, cominciò giovanissimo [redacted] fare il giornalista, ma presto abbandonò questa attività [redacted] iniziò a scrivere romanzi. Il [redacted] arrivò nel 1940 con *Attack Alarm*. Da allora scrisse altri [redacted] romanzi, l'ultimo dei quali risale al 1996 (*Delta Connection*). [AdnKronos]

A [redacted] Bo [redacted] premio «Una vita per [redacted]

RECANATI. Carlo Bo è il vinci[redacted] del premio «Una vita per [redacted] cultura [redacted] la poesia», assegnato ogni due anni dal Centro nazionale [redacted] studi leopardiani.

[redacted] AL GIORNALE

Quell'arancia non fa più paura. La maledizione del congiuntivo

In tv i ragazzi vedono ben [redacted]

Desideravo rispondere alla signora Matilde Levy, turbata dalla avvenuta «liberazione» del capolavoro [redacted] Stanley Kubrick.

Chi le scrive è un uomo di trent'anni che, per [redacted] motivo [redacted] per l'altro, ha potuto vedere per la prima volta il tanto vituperato film solo in questi giorni grazie alla sua riproiezione nelle sale. E che è rimasto assai sorpreso dal non avervi rintracciato maggior violenza visiva che in film normalmente trasmessi in prima serata.

Un qualsiasi film d'azione di [redacted]rie B americana (del tipo prediletto dalla programmazione «giovanilista» di Italiauno, per intenderci) o un poliziesco italiano Anni 70, è infinitamente più ricco di violenza gratuita di quanto lo sia questo film magistralmente ironico. Tanto [redacted] vero, che all'uscita dal cinema ho sentito molti ragazzini lamentarsi per la «mosciaggine» [redacted] i «dialoghi incomprensibili» dei protagonisti.

Circa, poi, il suo divieto assoluto nel Regno Unito, [redacted] si fa fatica a capire che il motivo risiede non nelle scene di «stupro e violenza estrema» che lei paventa, ma nella feroce critica al sistema, che deve [redacted] turbato le coscien[redacted] non già di innocenti fanciulli, ma di adultissimi e vaccinati censori.

Daniele Carnino
carnino@usa.net

La burocrazia copre [redacted] affreschi

Un anno fa andai ad Arezzo per ammirare [redacted] dei capolavori della pittura rinascimentale italiana: gli affreschi della Leggenda della [redacted] di Piero della Francesca, nella chiesa di San Francesco. Niente da fare: i restauri erano finiti [redacted] pezzo, ma [redacted] cappella con gli affreschi era ancora coper[redacted] dalle impalcature, perché sta[redacted] preparando un'inaugurazio[redacted] in grande stile, con tanto [redacted] riprese Rai, come [redacted] spiegò un restauratore.

E' passato quasi un anno, e gli affreschi non [redacted] ancora visibili. All'Apt di Arezzo dicono che dipende da problemi burocratici.

Non è il caso di intervenire subito per porre fine [redacted] questo scandalo?

Gabriele Meoni, Bologna

[redacted] parlate [redacted] mangiate!

In questi ultimi anni, le persone meno giovani hanno potuto constatare quanto sia stato progressivo e profondo l'imbarbarimento della nostra lingua. «La lingua viva cambia continuamente», si dice. Ed è vero: ma troppo spesso questa affermazione è solo l'accettazione di una sconfitta inflittaci dall'ignoranza.

Ed ecco, infatti, che si impiegano a profusione (e quasi sempre senza motivo) parole straniere al posto delle corrispondenti italiane, si aboliscono i congiuntivi, si fa indigestione di «attimini» [redacted] di «estremamente», si sbagliano gli ausiliari.

Alla divulgazione degli errori contribuisce molto la televisione: e non si può sostenere che sia da attribuirsi alla evoluzione della lingua il fatto che la maggioranza dei giornalisti della Rai-tv dica «metereologico» invece di «meteorologico», «areoplano» invece di «aeroplano», «centimetri cubici» invece di «centimetri cubi», eccetera.

Un altro tormentone [redacted] quello delle deformazioni di pronuncia che affliggono specialmente i termini scientifici, in particolare quelli medici. Quasi tutti, ormai, dicono - sbagliando - «èdema», «sclèrosi», «diùresi», quando si tratta, invece, di parole piane sancite [redacted] tali dalla indiscutibile genesi greco-latina.

Questo malcostume è derivato in massima parte dal pesante influsso esercitato dalla lingua anglosassone nei congressi e nelle pubblicazioni specialistiche. Per lo stesso motivo, è invalsa, ad esempio, l'orrenda abitudine [redacted] dire «giunior» invece di «junior».

Mi sembra che [redacted] tacere di fronte allo stato di cose che queste poche righe sfiorano appena, [redacted] colpevole. La [redacted] qualsiasi provvedimento di difesa della nostra lingua - [redacted] viene fatto, ad esempio, in Francia e in Spagna - è stato stigmatizzato da Gian Luigi Beccaria in *Tuttolibri* dell'8/1/98. Ma questa episodica presa di posizione non assolve *La Stampa* la quale, oltre alla [redacted] parte di «perle» ha il grave torto di [redacted] abolito, ormai da anni, la sua apprezzata rubrica linguistica.

Gino Papuli
Terni

[redacted]

Gentile Signor Odb, il Signor Sacchi (22 maggio) propone un problema relativamente marginale: il satanismo, da cui arriva [redacted] «gnosticismo» [redacted] al «mitrismo». Poi afferma che per poco queste dottrine non prevalsero sul cristianesimo dei primordi (II secolo d. C.) [redacted] se [redacted] avessero vinto, le nostre odierne devozioni domenicali sarebbero considerate magia nera! Direi che si tratta d'una battuta [redacted] effetto, dato che la storia non si fa con i se. Poiché è andata diversamente, le nostre difficoltà odierne sono ben altre...

Giuseppe Ricco, Torino

Kant e i nostri modelli mentali

E' straordinaria questa continua voglia di discutere su tutti i [redacted] che anima le lettere che [redacted] inviate. Non essendo un tuttologo, arranco un poco. «Provi, infatti [redacted] considerare che da almeno due secoli (con Kant) - lei scrive, gentile signor Ricco - è stato accertato che ogni ns. possibile percezione non è quella diretta del "mondo oggettivo" (la cosa in sé) che consideriamo esistente fuori di noi, ma ci proviene attraverso "modelli mentali" fatti di spazio [redacted] tempo, e di coppie come "alto-basso, bianco-nero" ecc. Naturalmente, anche la [redacted]. realtà interiore usa questi modelli, la cui diversificazione è tale da permetterci di arrivare alla matematica e alla scienza. E' bensì vero che quest'ultima procede per previsioni che, [redacted] sono verificate, hanno validità "presunta" sino alla prossima teoria. Quanto poi al micromondo, è chiaro che, per [redacted] una particella, bisogna prima "vederla" e cioè illuminarla con qualche "luce". Ma l'energia disturba la particella. Se poco, [redacted] vede male, se molto, il disturbo cresce. Ne segue un'osservazione "indeterminata" (sebbene calcolabile) la quale si riflette sul macro-mondo. Infatti è vero che a certe scale di grandezza le masse possono essere enormi e quindi poco disturbabili, ma le forze crescono a dismisura e si arriva a paradossi [redacted] ancora aperti. Si pos[redacted] seguire altre strade conoscitive, ma purtroppo tutte partono da qualche "a priori" a cui si deve credere. "Gnosticismo" e "mitrismo" non sono che due dei tanti e ormai siamo ragionevolmente certi, a partire da Konrad Lorenz e Niko Timbergen, che i ns. modelli mentali ci provengono dall'evoluzione biologico-culturale, [redacted] quale si basa sulla coppia selezione-sopravvivenza e rivela che i modelli sono utilitari. Ora il signor Sacchi non mi dica [redacted] aver trovato magicamente il "logos" che risolve ogni cosa. Temo che rifletta la ns. luciferina superbia, il vero peccato "originale", semmai "angelico" prima ancora che umano...».

Sarà così, gentile signor Ricco, ma perché lei scrive sempre ns. [redacted] che nostro o nostra [redacted].? Fa tanto ragioniere.

Oreste del [redacted]

[redacted]

Quindici, [redacted] Piovra è già al lavoro

Piango anch'io i miei morti. Ora voglio rivolgermi agli abitanti del mio paese, Quindici. Facciamo anche noi un esame di coscienza, perché tutti, dico tutti, sapevamo quale pericolo ci incombeva. Lo sapeva[redacted] dal primo all'ultimo perché da tempo la voce circolava e perciò siamo anche noi responsabili. Sia[redacted] stati zitti, chi per interesse, perché gli appalti davano lavoro, chi per paura, perché la camorra, che maledico dal più profondo [redacted] cuore, [redacted] una piaga terribile, turpe, paurosa.

Provate a convivere con lei nello stesso posto giorno per giorno attimo per attimo nel costante terrore di cadere in sua disgrazia e di temere per la famiglia.

Aggiungo: ci faceva comodo [redacted] denunciare le irregolarità, ci faceva comodo stare zitti sperando che non accadesse niente. Ma [redacted] accaduto e accadrà ancora perché la Piovra è già al lavoro.

Mi [redacted] trasferito in Liguria [redacted] la Piovra l'ho ritrovata tutta qua. Noi piangiamo e la [redacted] continua a costruire dove non dovrebbe e altri disastri ci aspettano. Mi sento vile, [redacted] inerme e indifeso, siamo inermi [redacted] indifesi perché chi ci governa se [redacted] impipa [redacted] noi poveri cristi. E' uno sfogo sacrosanto, non posso fare che questo.

S. Trovato, Finale Ligure

Quanto fervore per Robbe-Grillet

Nell'intervista pubblicata dalla *Stampa* [redacted] 6 corrente, [redacted] romanziere e regista Alain Robbe-Grillet lamenta tra l'altro che solo in Italia ha meno lettori [redacted] una volta [redacted] ciò - egli dice - per carenza di editori tant'è che l'ultimo suo libro, tradotto persino in Cina, Giappone e Corea, nel nostro Paese è ancora ignorato.

In realtà, i potenziali lettori di *Un bruit qui rend fou* ne attendono la traduzione e pubblicazione in Italia. A me sembra, peraltro, che il favore e l'interesse per il singolare multiforme personaggio Robbe-Grillet siano tutt'altro che scaduti giacché, a parte l'incontro in questi giorni [redacted] Bologna con numerosi [redacted]tici e semiologi, altra manifestazione retrospettiva dell'attività del Nostro è organizzata all'Aquila dai giovani di un cinecircolo in collaborazione con l'ambiente universitario e accademico della città abruzzese mentre ricordo che in un recente passato una manifestazio[redacted] analoga fu te[redacted] con successo a Lecce, a cura del semiologo docente con l'appoggio della locale Università.

L'ambiente culturale e l'Università leccesi hanno contribuito non poco allo studio e divulgazione delle tematiche di Robbe-Grillet. Vanno citati al proposito alcuni saggi del linguista Andrea Calì: *Pratiques de lecture et d'écriture* (Ollier/Robbe-Grillet/Simon), Nizet, 1980, *Semio/Thématique du sèxe chez Alain Robbe-Grillet*, ed. Adriatica, Lecce, 1982. I giovani aquilani potranno, se lo vogliono, tener conto anche dei suddetti lavori ai fini della progettata retrospettiva.

Leonardo Calì, Torino

Non tocchiamo [redacted] Costituzione

Inaudito che senatori della Repubblica abbandonino l'aula per prote[redacted] contro [redacted] normale attività processuale! Inaudito che alcune parti politiche continuino [redacted] definire «eversiva» l'attività giudiziaria solo perché il cittadino Berlusconi, anche se onorevole, non si rassegna [redacted] considerarsi un cittadino normale! Inaudito che parlamentari, i quali non conoscono o [redacted] rispettano la Costituzione, che prevede la separazione tra i poteri dello Stato, partecipino alla stesura della nuova Costituzione! Lasciamola così com'è, per carità. O forse [redacted] meglio che le modifiche le facciano i citta[redacted] attraverso opportuni referendum che indirizzino l'attività del Parlamento.

Mila Buzzi
mila@ipsnet.it

Le lettere vanno inviate a:
LA STAMPA
Via Marenco 32, 10126 [redacted]
fax 011-6568924
e-mail lettere@lastampa.it

La riscoperta di un maestro

Tabacco, storico dell'irruenza

SUL palcoscenico della cultura salgono a volte personaggi discutibili, mentre studiosi [redacted] grande valore rimangono nell'ombra. Il Premio Finale Storia, vinto due anni fa da Jacques Le Goff e nel '97 dallo spagnolo Juan Gil, ha avuto quest'anno il merito di intercettare uno di questi grandi, segnalandolo al grande pubblico.

Il 30 maggio, scorso, [redacted] Finale Ligure, è stato infatti premiato un italiano, Giovanni Tabacco, professore emerito dell'Università di Torino, internazionalmente riconosciuto come uno dei nostri maggiori storici. Appena appresa la notizia, comincio a contare le op[redacted] di Tabacco nello scaffale della libreria che sta proprio dietro di me: ci tro[redacted] otto libri, due dei quali editi [redacted] Einaudi, nella [redacted] «Piccola Biblioteca» in cui sono pubblicati Bloch [redacted] Braudel, e sessantatré articoli. Il più vecchio dei libri è del 1939, quando Tabacco, nato nel 1914, s'era appena laureato con Francesco Cognasso; il più recente è quello per cui gli è stato assegnato il premio, *Profilo di storia del Medioevo latino-germanico*, pubblicato l'anno scorso da Scriptorium.

Non sono, si badi, tutti i libri e gli articoli scritti da Tabacco, ma soltanto quelli che mi trovo [redacted] avere in [redacted] provo lo stesso a calcolare quante pagine possono rappresentare, ma superate le cinquemila debbo fermarmi. Solo chi è [redacted] allievo di Tabacco può rendersi conto di che cosa significano cinquemila pagine scritte da chi ha sempre insegnato che ogni parola va meditata [redacted] e soppesata prima di essere affidata alla carta. Questo lavoro, Tabacco l'ha compiuto con tutti gli studenti che si laureavano con lui, correggendo più e più volte ogni dattiloscritto, fino all'ultima virgola, e prima dell'avvento [redacted] compu[redacted] Ma non certo per una meticolosità fine a se stessa. Bensì per la coscienza acuta, quasi sofferta, che le parole dello storico sono preziose, [redacted] pesanti come pietre.

Di qui la densità dello stile di Tabacco, che può spaventare chi lo incontri per la prima volta, [redacted] che qualche volta ha potuto mettere in difficoltà anche i suoi allievi. Chi di [redacted] non rimase per un istante in dubbio, quando uscì quel suo saggio oggi giustamente famoso, che s'intitolava *Prodromi di edonismo elitario nell'età della riforma ecclesiastica*? Eppure oggi quella formula che pareva arcana è diventata corrente fra i medievisti: quell'articolo ha svelato tutto un nuovo universo, il mondo intellettuale degli ecclesiastici dell'Anno Mille, [redacted] ancora costretti dall'irruenza dei monaci a adottare un comportamento ascetico rinunciatario, a opporre uno sdegnoso rifiuto ai piaceri di questo mondo.

[redacted] scritto irruenza e mi accorgo che è [redacted] tipica parola di Tabacco, una delle [redacted] predilette quando deve descrivere gli uomini del Medioevo. Un'altra è spregiudicatezza; e non è un caso che proprio que[redacted] parole salgano alla mente prima di altre. Giacché l'insegnamento di Tabacco, così multiforme [redacted] poter essere facilmente riassunto, ha però sempre questa connotazione di fondo: di riscoprire nel millennio medioevale un'età di travolgente mobilità, e soprattutto d'inaudita creatività, in cui [redacted] fra il disordine [redacted] gli abusi [redacted] le istituzioni del mondo moderno. Un Medioevo laico, benché imbevuto di religiosità; in cui nulla era sacro al disotto di Dio. Non la Chiesa, criticata e irrisa con una ferocia oggi impensabile; e non il potere, che pure in altre civiltà umane s'era circonfuso di un'aura sacrale.

Questo non sarebbe più stato possibile [redacted] Europa, come scrive Tabacco in una pagina memorabile della *Storia d'Italia Einaudi*, dopo ciò che era accaduto nel Medioevo: «Dopo che il potere, fatto a pezzi e disintegrato, era stato per secoli donato [redacted] venduto a frammenti, ed [redacted] stato creato a nuclei nuovi da signori fondiari e mercanti [redacted] notai, da consorterie armate e da villani». E conclude, con parole che sintetizzano la sua visione d'un Medioevo [redacted] tappa decisiva per la formazione della civiltà occidentale: «Il Medioevo, l'età che a molti appare tuttora [redacted] il trionfo [redacted] e del simbolo più pregnante e immaginoso, aveva demitizzato il pote[redacted].

Alessandro [redacted]

Un grande convegno sullo scrittore che trascorse in Italia il suo periodo più difficile ma più decisivo

Umberto Eco sarà tra i protagonisti del «Classic Joyce», organizzato dal Comune di Roma e dall'International James Joyce Foundation

Joyce, un classico a Roma

Nel 1906 sette mesi fra musei e indigenza

[redacted]

A lezione con Berio e Umberto Eco

ROMA. Ecco gli appuntamenti principali della manifestazione. Domenica alle 17,30, nella Protomoteca del Campidoglio, conferenza [redacted] Agostino Lombardo: «La lezione di Joyce». 14-20 giugno «Simposium» con studiosi di tutto il mondo (Argiletum); 15 giugno: Hugh Kenner, «Some Mutations of Homer» (18,30 Protomoteca); 15-28 giugno: La Roma di Joyce (Carlo Bigazzi a Palazzo delle Esposizioni); 15-19 giugno: «I luoghi di Joyce», percorsi in città con letture; 16 giugno: «Bloomsday» presso [redacted] Grotta [redacted] Tiberio [redacted] Sperlonga; 17 giugno: Declan Kiberd Ellman's Joyce and Irish Modernism (18,30 Protomoteca); 18 giugno: Umberto Eco [redacted] Luciano Berio, Omaggi a Joyce (18,30 Protomoteca); 19 giugno: Umberto Eco «Hoppy [redacted] Akkant of his Joycity» con letture da Annalivia Plurabella (18,30 Protomoteca).

ROMA

CLASSIC Joyce», un [redacted] gno internazionale di studiosi, diventa l'occasione per acco[redacted] un pubblico più ampio a uno dei mostri sacri del Novecento. Da tempo, l'International James Joyce Foundation guardava a [redacted] per uno dei suoi incontri biennali in coincidenza con il Bloomsday, il 16 giugno, che nell'*Ulisse* è il giorno della [redacted] carnale tra Leopold e Molly Bloom. E finalmente, la 16ª edizione che si apre domani s'annuncia memorabile per ricchezza e articolazione [redacted] proposte. Tutto merito del progetto di Franca Ruggeri, docente all'Università di Roma 3, [redacted] Maria Ida Gaeta, responsabile delle manifestazioni culturali del Comune.

La scelta di Roma non [redacted] casuale. Il grande irlandese poliglotta che adottò l'italiano come lingua familiare, vi trascorse il periodo più difficile ma forse più risolutivo della sua vita. Attirato da un annuncio [redacted] arrivò, ventiquattrenne, il 31 luglio 1906, con moglie [redacted] figlioletto, sottoponendosi al *tour de force* di nove ore in banca e altre due, [redacted] sera, di corsi di inglese, senza riuscire a far quadrare i conti. Fra richieste pressanti di anticipi e prestiti, economie e dissipatezza, pantaloni rattoppati e gite fuori porta, molte letture e poche ricognizioni tra monumenti archeologici e musei ma frequenti soste nelle chiese per osservarne le cerimonie, ci restò sette mesi finché, sfrattato per la seconda volta da [redacted] stanzuccia, con Nora incinta e la consapevolezza di un ottundimento progressivo, dette un taglio netto. «Ho [redacted] sola vita - [redacted]se al fratello Stanislao [redacted] 1° [redacted] 1907 -. Ho sentito in questi ultimi tempi che mi [redacted] sfuggendo come acqua attraverso un sacco di tela».

L'esperienza, documentata dalle lettere al fratello, che a Carlo Bigazzi hanno suggerito la bella mo[redacted] fotografica «La Roma di Joyce», [redacted] fu [redacted] negativa. A Roma, il cui ricordo aff[redacted] in *Esuli*, maturò l'idea del racconto *I morti* e prese corpo il progetto di Ulisse, chiaritosi forse nel [redacted] la condizione d'isolamento e di doppio esilio degli ebrei in una Roma cattolicissima [redacted]ne la Dublino [redacted] Leopold Bloom. E l'interesse per la politica, stimolato dal 9° congresso del partito socialista che seguì con attenzione sull'*Avanti!*, acuì una riflessione sulle posizioni di Arturo Labriola esigendo una scelta di campo. Da città «salubre», popolata da «romani penosamente ben educati», Roma diventerà «la più vecchia e stupida puttana [redacted] città», co[redacted] un insopportabile senso di rovina e di morte, di paralisi [redacted] di torbido sonnecchiare. Filtrata negativamente dalle difficoltà quotidiane, gli apparve più la sede papalina tanto simile alla Dublino soggetta alla Chiesa e all'impero britannico, che non la culla del classicismo [redacted] del Rinascimento. E senza *Dedalus* e *Ulisse*, organizzare un «Classic Joyce» proprio [redacted] Roma sarebbe potuto apparire strano. Ma la rivisitazione joyciana di quei miti può dirsi davvero classica?

James Joyce visto da Levine. Il «Bloomsday» ricorre il 16 giugno

Attirato da un annuncio economico, fu presto deluso: «Città popolata di gente penosamente ben educata, con un intollerabile senso di rovina»

«Joyce è [redacted] grande artigiano che concepisce il [redacted] lavoro come un *mystery*, che in inglese equivale [redacted] *mistero* [redacted] *mestiere* - spiega il nostro più autorevole joyciano, Giorgio Melchiori, mentre tra le pile di libri e carte stipate nel suo studio cerca una pagina che chiarisce [redacted] rapporto di Joyce con il classicismo -. E' un classico [redacted] perché sceglie *Dedalo*, addirittura come pseudonimo, [redacted] *Ulisse*. Lui stesso da giovane [redacted] definisce classico e in un passo di *Stephen Hero*, scrive: "Uno stile classico è il sillogismo dell'arte, il solo procedimento legittimo da un mondo all'altro. Il classicismo [redacted] è un modo espressivo di una qualsiasi et[redacted] o di [redacted] qualsiasi paese, [redacted] uno stato costante della mente artistica. E' un elemento di sicurezza, soddisfazione e pazienza... che tende piuttosto a rivolgersi alle cose presenti operando su di loro o plasmandole in modo che l'intelligen[redacted] viva possa andare al di là di esse per raggiungere [redacted] significato ancora inespresso"».

Un metodo antiromantico per eccellenza. In che misura corrisponde all'estetica dell'armonia e del bello che, almeno a Roma Joyce dimostra di non apprezzare? «A Roma, la sua ottica è falsata - risponde Melchiori -. Intendendo per classico il lavoro dell'artefice, Joyce pensa un metodo ma [redacted] un risultato di soddisfazione, epifania e "spirito gioioso" che, facendo acquisire all'opera "una perfezione imperitura", risponde agli stessi ideali dell'estetica classica».

«Classic Joyce»: può [redacted] considerato un classico contemporaneo lo scrittore che [redacted] il «flusso di coscienza» ha sovvertito i canoni narrativi e sconvolto i criteri linguistici, [redacted] *Finnegan's Wake*, con la mescolanza di varie lingue? Il grande anglista, sulla base di quanto detto, non ha dubbi. D'altronde, l'odierna decima edizione nei Meridiani dell'*Ulisse* che Giulio De Angelis ha tradotto in lunghi anni di appassionata dedizione, è un dato incontrovertibile. «In effetti la questione, controversa, esiste - dice Brandon Kershner, della University of Florida - e la stiamo esplorando. Comunque, Joyce è [redacted] classico per i valori eterni che tratta, per l'umanità della [redacted] opera piena di immaginazione [redacted] di freschezza che si può ricominciare [redacted] leggere di continuo». Pensando soprattutto a *Ritratto dell'artista* [redacted] *I dublinesi*, come dargli torto?

Paola [redacted] Lombardi

Sabato 13 e domenica 14 dai concessionari Toyota.

Corolla Clima.
La serie è limitata, il climatizzatore è di serie.

Caratteristiche ed equipaggiamenti di serie:
Motori 16v, 1.3 (86 CV), 1.6 (110 CV).
Airbag lato guida.
Climatizzatore.
Servosterzo.
Chiusura centralizzata.
Retrovisori esterni elettrici riscaldabili.
Alzacristalli elettrici anteriori.
Antifurto Immobilizer.
Garanzia di 3 anni o fino a 100 mila Km estensibile a richiesta [redacted] 5 anni o fino a 160 mila Km.

Corolla Clima	Prezzo listino*	Prezzi speciali concordati con i concessionari* Senza rottamazione	Con rottamazione
3p 1.3	25.089.000	23.072.000	21.822.000
3p Luna 1.3	26.147.000	24.130.000	22.880.000
3p Luna 1.6	27.237.000	25.220.000	24.220.000
5p 1.3	25.996.000	23.979.000	22.729.000
5p Luna 1.3	27.056.000	25.039.000	23.789.000
5p Luna 1.6	28.144.000	26.127.000	25.127.000
SW 1.3	27.005.000	24.988.000	23.988.000
SW 1.6	28.609.000	26.592.000	25.592.000

Toyota Corolla, l'auto più venduta del mondo.

TOYOTA

167-011555

TOYOTAFIN Toyotafin vi offre eccezionali condizioni di finanziamento su tutta la gamma.

Prezzo chiavi in mano A.P.I.E.T. inclusa

Norimberga, stasera in 100 mila al via del tour europeo [redacted] martedì l'atteso concerto milanese

Mick Jagger: ad applaudire i Rolling Stones [redacted] Norimberga ci saranno [redacted] mila persone

Mick: resistere non è da tutti

[redacted]
DAL NOSTRO INVIATO

Fuori è inverno. Mick Jagger sta rintanato nel calduccio dell'hotel Kempinski, in attesa [redacted] partire per Norimberga dove stasera si apre finalmente il tour dei Rolling Stones. La privacy della superstar è gover[redacted] da un team ministeriale, cortese ma durissimo. Potenza del carisma: Mick arriva, si siede e parla come se riprendesse un discorso già cominciato. Camicia verde, magrissimo, pelle del viso luminosa, della persona sana; rughe inversamente proporzionali ai [redacted] anni. Si capisce che è riposato [redacted] non fotogenico: una disgrazia, per una rockstar.

Problemi con il debutto, Mick?

«Problemi ce ne [redacted] sempre. Guardi che tempaccio. Ma sono sicuro che a Milano sarà un grandissimo concerto. Ancora [redacted] ricordo, quella volta a Torino....».

Vuol dire nell'82, quando predisse l'Italia avrebbe vinto la partita per 3 a 1?

«E' passato tanto tempo... Ho visto [redacted] partita della vostra Nazionale: [redacted] ci saranno problemi per voi».

Per chi tifa?

«L'Inghilterra. E' una squadra buona ma non più buonissima».

Ci sono cambiamenti nello show rispetto all'America?

«Ci [redacted] sempre cambi. Ogni città ha i suoi brani preferiti, e poi ci stufiamo anche noi».

E' più a [redacted] agio [redacted] le canzoni vecchie o quelle nuove?

«Ovviamente con le vecchie».

Il rinvio del tour [redacted] ha impensieriti?

«Non sapevamo quanto [redacted] lungo Keith sarebbe stato malato. Un limbo, una nevrosi, aspettare senza sapere cosa capita. Abbiamo perso qualche soldo, ma paga l'assicurazione».

Che cos'è per lei Keith [redacted]chards, un fratello?

«Di fratello no ne ho già uno e mi basta. Lui è come la mia vita, ci conosciamo da quando avevamo 4 anni».

Su Internet si legge che lei vorrebbe tenere l'ultimo concerto nel Capodanno del 2000.

«Questa non l'avevo mai sentita. Non so se vorrò lavorare, quel giorno: per molti è [redacted] data importante, però originariamente è un giorno cristiano. E un [redacted] di gente non è cristiano, perciò quella data non significa nulla per loro».

Dopo tanti [redacted] Jagger è sempre matto e trasgressivo?

«Bisogna essere proprio matti per fare un concerto con questo tempo. In quanto alle enormi sexy girls gonfiabili sul palco, ne abbiamo tolta una, per motivi estetici».

Le è piaciuta «Bitter Sweet Simphony» «rubata» agli Stones dai Verve?

«Penso che l'armonia sia buona e [redacted] amo. E stato un grande album, quello, come "O.K. Computer" dei Radiohead. Io sono [redacted] un fan, se sento una canzone che mi piace, corro [redacted] comprarla. Ma mi piacciono soprattutto le band che suonano bene dal vivo: Beck, bravissimo, gli Smashing Pumpkins, Johnny Lang che suona meglio di B. [redacted]. King».

Che pensa [redacted] ritorno dei Doors, Deep Purple, [redacted] tutte le band dei '60 e '70?

«I '70 sono stati molto riciclati ed è musica molto popolare: se vai a ballare, dopo due ore [redacted] techno devi pu[redacted] fargli sentire un po' [redacted] musica».

Cos'ha imparato, dopo tanti anni negli Stones?

«Stare nella stessa band per tanti [redacted] non è da tutti. Quando hai successo, dopo un po' non ti diverti più di tanto se non hai personalità; puoi aver problemi a vivere la tua musica. Guardi i campioni di football, negli Usa: [redacted] dai colleges, li riempiono di soldi per giocare, poi si stufano o vanno fuori di testa. La gente non è capace di avere successo».

Che pensa di quelli che vanno a cantare [redacted] Pavarotti?

«Lo fanno per beneficenza e può esser divertente: ma a volte son grandi, a volte terrificanti. Pensi a Bono quando ha cantato con Sinatra: si aspettava di vederlo, dev'essere stata dura cantare a distanza. Nessuno ha cantato veramente con lui. Io ho rifiutato, sia Pavarotti sia Sinatra».

[redacted] Venegoni

INTERVISTE

[redacted]

[redacted]

«Nella mia carriera ho detto molti no anche [redacted] Sinatra, non volevo fare la figura di Bono. Stare per tanti anni nella stessa band non è facile, devi avere personalità: spesso la gente non sopporta il successo»

[redacted]

«Ci conosciamo così bene che non abbiamo neanche bisogno di parlare. Odio il nostro leader solo quando, prima d[redacted]i concerti, gorgheggia come Pavarotti. Bisogna restare vivi è il nostro viaggio»

Keith Richards: la [redacted] caduta ha costretto il gruppo [redacted] posticipare molti concerti

Keith: sposato con gli Stones

MONACO. Keith Richards in giac[redacted] borghese scura è uno spettacolo inusitato. Tranquilli, però: sotto ha [redacted] camicia bianca aperta fino al petto abbronzato, sul quale dondolano collane [redacted] collanazze con [redacted] ciondolo peloso. «E' una coda di cane, un portafortuna indiano», spiega mentre gli si aprono i denti al sorriso, in mezzo a un'autostrada di rughe. Si tormenta i dreadlocks giamaicani fra i capelli grigi, è cordiale, disponibile, adorabilmente sincero.

Come sta, Keith?

«Ho dovuto smettere di provare, però adesso va bene. Spero solo che [redacted] Norimberga non ci sia il palco bagnato: [redacted] piove, suonerò immobile, alla Bill Wyman».

Com'è successo che si è incrinato le costole?

«[redacted] Guggenheim Institute mi aveva chiesto di fare delle illustrazioni per un libro a scopo di beneficenza. Prima, ho voluto controllare gli studi anatomici di Leonardo Da Vinci, [redacted] sono salito su in alto in libreria: mentre cercavo, [redacted] sono caduti addosso molti libri, [redacted] scivolato e caduto [redacted] mia volta, battendo la testa: per la prima volta in vita mia sono stato [redacted] ospedale. Tutti così carini, tutte quelle infermiere che mi facevano le iniezioni... Quando sono tornato a casa, i libri erano stati rimessi in ordine ma io ho detto: [redacted] ci vado più, lassù».

I vostri concerti in Inghilterra sono stati rinviati al '99 per problemi di tasse.

«Io non sto in Inghilterra da anni, e da tre non venivo neanche in Europa. E' un problema dei nostri collaboratori laggiù: [redacted] sa, il governo è socialista, e sta dietro [redacted] ricchi».

C'è un periodo della [redacted] vita al quale le è difficile guardare?

«Beh, intanto quello dell'incidente. Ma poi la vita va avanti, e cambia, [redacted] a me sembra solo una continuazione. Tutti parlano dei Sessanta perché la nostra generazione è più vicina a quelli che non alla Seconda guerra mondiale. Per le generazioni successive, sarà differente».

Avete suonato con Dylan, in Sud America.

«E' stato interessante. Mai visto [redacted] così felice: non lo vedevo da tempo, è in grande forma, lo dicevano perfino i suoi musicisti. Chissà che non ci vediamo ancora quest'estate».

Ci sono un sacco di gruppi sen[redacted] chitarra, in questi tempi.

«Vanno sul palco con queste specie di macchine da scrivere. Invece [redacted] Centro [redacted] Sud America [redacted] Messico an[redacted] suonano. Per me, i musicisti sono quelli che suonano [redacted] strumento: un sintetizzatore è sempre un giocattolo».

Il più grande chitarrista degli ultimi tempi?

«Mi viene in mente solo Segovia».

E' contento di come va la band?

«Sì, suona bene e c'è un clima [redacted] amicizia. Certo, suonare nei piccoli club [redacted] una meraviglia: finché non [redacted] arrivati i maxischermi, noi nei grandi spazi per [redacted] gente [redacted] come formiche. [redacted] il fine [redacted] sempre di far sentire il pubblico come [redacted] fosse in un club: non è facile».

Che cos'è Mick per lei? Un fratello?

«Non ho mai avuto fratelli e non [redacted] come sia. Ma posso dire che Mick [redacted] come mio fratello. Ho speso più tempo con lui e gli altri che con la mia famiglia. Ci conosciamo così bene uno con l'altro, [redacted] non abbiamo neanche bisogno di parlare. Mick mi ha chiamato all'ospedale, [redacted] io: "Mick, non posso parlare, mi fa male, grazie di aver chiamato"».

Lati buoni e cattivi [redacted] vostra convivenza?

«In ogni famiglia ci sono crisi. La cosa che non sopporto è alle prove, quando Mick fa i gorgheggi alla Pavarotti. Noi due [redacted] come ying e yang, ci completiamo da opposti».

Dylan ha suonato per il Papa, che non crede più al rock demoniaco.

«Era ora. Ma [redacted] spiace, questa è competenza di Dylan: io sono un essere [redacted].

C'è un lato positivo nell'invecchiare?

«Sì, rimanere vivi. Posso parlare solo per me: abbiamo avuto un solo viaggio, nella vita, cerchiamo di farla al meglio. Non ho mai avuto una cartolina da uno che è morto, quindi è inutile fare predizioni». **[m. ven.]**

Torino: maratona metallica, [redacted] cancelli del Palastampa apriranno alle 11, inizio a mezzogiorno

Attesi gli Overkill di New York che piacciono anche ai punk più attenti Grande chiusura alle 22 con il gruppo culto: i Deep Purple di Ian Gillan

I Deep Purple teste di serie di «Monsters of rock». Tra loro il recente acquisto Steve Morse, il nuovo mito, Petrucciani In scaletta anche «Smoke [redacted] the Water»

Il rock si fa duro: arrivano i «Monsters»

Non ci saranno i Van Halen, Alex è infortunato

TORINO. A volte ritornano. Imbracciano le chitarre, [redacted] truccano, salgono sul palco e suo[redacted] heavy metal [redacted] hard rock. Sono «Monsters», e dietro la definizione di «mostri» [redacted] si cela l'accezione positiva di cui si fregiano i fuoriclasse dello sport. Questi [redacted] mostri e basta, perché dal male traggono la loro forza, [redacted] poi tranquillizzarci con le sicurezze che ci offrono.

La definizione di «Monsters Of Rock» è un marchio esclusivo. Tutto cominciò da una cittadina inglese, Castle Donington, dove nel 1980 [redacted] svolse la prima edizione di [redacted] festival destinato ad [redacted] rapida metastasi continentale. [redacted] metà Anni 80, in molti Paesi ci furono impresari che acquistarono quel marchio e si misero [redacted] produrre raduni omonimi. In Italia toccò alla Barley Arts di Claudio Trotta, che allestì la kermesse dal 1987 al 1992. Poi, il silenzio. Oggi il ritorno, in Italia e basta, perché soltanto il Paese del dolce mandolino ama le ruvi[redacted] chitarre brandite [redacted] asce al punto di lanciarsi in un'edizione 1998 del «Monsters of Rock». Travagliata, per giunta. La sede: dove[redacted] Milano, [redacted] l'area era all'aperto e si temevano ripercussioni (sull'udito, sui lineamenti, sulle prossime elezioni, su tutto, insomma) deleterie per la [redacted] circostante. Meglio [redacted] sicure mura del Palastampa torinese, a prova di decibel.

Un altro guaio è arrivato da Alex Van Halen sotto forma di certificato medico: [redacted] batterista si è infortunato, mercoledì ad Amburgo gli [redacted] piombata addosso una colonna di luci. Niente di grave, ma i Van Halen si fermano per tre settimane, per il disappunto dell'agenzia milanese, del promoter locale Metropolis, e del mensile patrocinante, «Metal Hammer».

Ma i mostri non si fermano, e stasera la ker[redacted] in onda in grande stile. Secondo i crismi dei megaconcerti, le casse del Palastampa aprono alle 10 [redacted] mattino per vendere (prezzo 50.000 lire) gli ultimi 2000 biglietti rimasti dei 10.000 previsti dalla capienza della struttura. Alle 11 si entra e alle 12 via allo spettacolo.

C'è metallo e metallo, si sa. Gli italiani **Drakkar**, per esempio, hanno scelto i dogmi del power metal. «Quest For Glory» significa «Cercar gloria», [redacted] il titolo del loro primo disco: speriamo porti bene. Tocca poi ai **Primal Fear**, tedesconi [redacted] scuola Judas Priest, seguiti da un'altra formazione emergente, gli **Hammerfall**. [redacted] svedesi, e del verbo metal hanno scelto la declinazione «speed». Alle 15 arriva invece il «thrash», con il gruppo più interes[redacted] dell'intera giornata. [redacted] tratta degli Over[redacted] di New York, degni compari di Anthrax [redacted] Slayer. [redacted] gli Overkill sono al top, altrettanto non si può dire dei **Saxon**, presenza giurassica relegata al pomeriggio nonostante i fasti del passato. Dalle 17 suona l'ora delle chitarre hard, [redacted] la staffetta [redacted] i gruppi di **Uli John Roth, Michael Shenker** e **Joe Satriani**. Insie[redacted] compongono uno spettacolo nello spettacolo che si chiama «G3» (ovvero, «Three Guitars») e gira per il mondo con tanto di suonata collettiva, oggi prevista alle 19,40.

A questo punto, parte la volata finale. La lanciano i **Dream Theater di John Petrucciani**, [redacted] dei chitarristi hard più idolatrati degli Anni 90. Attorno [redacted] gruppo [redacted] York si [redacted] creato un culto, si [redacted] radunato un popolo, è scattata, insomma, la molla dell'identificazione generazionale, quella che quando suoni tutti cantano con te muovendo le dita su corde immaginarie, e che si riversa nelle chat line.

Ma se [redacted] una questione di culto, vincono i **Deep Purple** di Ian Gillan, teste di serie dei «Monsters Of Rock». A loro spetta la grande chiusura, dalle 22 fino al bis [redacted] alla jam session finale tra il loro recente acquisto, Steve Morse, [redacted] nuovo mito Petrucciani [redacted] le «3G». Abbiamo sbirciato [redacted] scaletta, c'è «Smoke On The Water»: tranquilli, i mostri [redacted] tornati. **[p. f.]**

FESTIVAL CROCIERE

Vacanze vere...
con Azur, Bolero [redacted] Flamenco.

AZUR e BOLERO
7 giorni *Grecia, isole greche e Turchia*
partenze settimanali
ogni sabato [redacted] Venezia
da lire 1.140.000 (cabina quadrupla)*
dal 30 maggio al 30 ottobre

Pullman G.T. al sabato da Torino per Venezia e ritorno dal 13 giugno al 5 settembre a lire 25.000 a/r per persona. Possibilità di fermate intermedie su richiesta.

FLAMENCO
8 giorni *Mar Baltico e Fiordi Norvegesi*
partenze da Kiel
Voli speciali tutti i sabati da Venezia
dal 6 giugno [redacted] agosto

Mediterraneo, Canarie e Marocco
dal 2 settembre al 9 novembre
• Egitto - Israele - Grecia • *11 giorni*
• Grecia - Turchia - Mar Nero • *13 giorni*
• Malta - Tunisia - Spagna • *9 giorni*
• Canarie - Spagna - Marocco • *11 giorni*

Benvenuti [redacted] bordo!

[redacted] E PRENOTAZIONI PRESSO [redacted] TUA AGENZIA [redacted] DI [redacted]

[redacted]

Chi ha spezzato lo speciale sulla morte della bella Diana?

IL matrimonio del secolo, il funerale del secolo, il complotto [redacted] secolo. Tutto per lady Diana, la principessa d'Inghilterra morta a 36 anni insieme [redacted] il [redacted] fidanzato egiziano. Muhammed, il padre di Dodi Al Fayed, [redacted] detto subito dopo il tragico incidente di Parigi che non si era trattato di un [redacted] fortuito, ma che il destino era stato in qualche modo pilotato dai servizi segreti inglesi. Diana era pur sempre la madre [redacted] futuro re d'Inghilterra, [redacted] avrebbe potuto, la Corona inglese, accettare che la madre del [redacted] fosse la nuova sposa di un musulmano, la nuora di un uomo al quale era sempre [redacted] negata la cittadinanza britannica? Andrea Purgatori, in uno speciale del suo «Uno di notte», trasmes[redacted] per una volta in prima serata, si è occupato l'altra sera dell'«affaire». Anzi, il programma doveva andare in onda tutto [redacted]sieme, poi, per qualcuna delle [redacted] misteriose esigenze di controprogrammazione (o [redacted] stati i servizi segreti?), è stato invece diviso in due, la seconda parte sostituita [redacted] film qualunque. Peccato, perché l'intera vicenda si stava seguendo bene, ripercorsa in tutti i suoi [redacted]menti «topici». Non ci ha detto in fondo niente di nuovo, questa inchiesta, però ha ricapitolato con estrema cura quell'ultimo giorno di vita della principessa e del [redacted] ricchissimo fidanzato arabo. La punta di diamante è stata l'intervista di Purgatori al padre di Dodi (fatta [redacted] inglese senza interprete [redacted] doppiata dopo, caratteristica sempre notevole per gli italiani), in cui il miliardario egiziano ha ripetuto le [redacted] tesi. [redacted] raccontato la [redacted] Diana, dandone un'immagine [redacted] donna meravigliosa, che conosceva la sua famiglia da moltissimo tempo. «Lei veniva spesso [redacted] noi, anche prima di innamorarsi di Dodi, perché qui ritrova[redacted] di una famiglia che non aveva mai avuto, [redacted] diceva: "Questo è il mio posto"». Purgatori gli chiede conto della [redacted] secondo la quale sarebbe stato lui l'artefice di tutto, il manovratore occulto, il vendicatore, attraverso una storia d'amore [redacted] presunta, [redacted] un'apparte[redacted] respinta dallo snobismo dei Windsor. «Ma [redacted] donna di 36 anni e un uomo di 42 non si lasciano dire di chi si devono innamorare». Quello magari no, ma è pur vero che la «ragion di Stato» ci pu[redacted] essere [redacted] parte e dall'altra. Comunque, un bello speciale.

Tutti i telegiornali aprono con i Mondiali di calcio, figuriamoci giovedì che debuttava l'Italia. Tra partite, antefatti e commenti, il campionato non ha proprio monopolizzato il piccolo schermo, [redacted] non siamo lontani. Oltre alle partite, ci sono i programmi appositi: a esempio Raiuno manda in onda, dovrebbe [redacted] alle 23, ma l'orario non viene naturalmente rispettato, «Occhio al mondiale», con Antonella Clerici, Giampiero Galeazzi e Giorgio Tosatti. Parlano, commentano, chiacchierano, la padrona di casa, che è lei, si collega anche con Luciano Pavarotti, che modestamente, di tifo e folle oceaniche [redacted] ne intende. E dice: «Siamo indulgenti con l'Italia».

Oggi [redacted] con «La Stampa» il supplemento «In tivù». [redacted] lettori possono inviare le loro lettere a «La Stampa - In tivù», via Marenco 32; oppure al numero di fax 011/6568131 oppure alla casella di posta elettronica acomazzi@tin.it.

Alessandra Comazzi

[redacted] I FILM DI OGGI IN TV

[redacted]

[redacted] MONTAGNA
1955, Retequattro alle 20,35; dur. 102'

Due fratelli, Giovanni ed Enzo, in lite per questioni economiche. Enzo viene ucciso e dell'omicidio viene incolpato il fratello. Questi si rifugia su una montagna dove lavora come operaio in una diga. Lo troveranno? Regia di Luis Trenker, che è anche protagonista del film.

[redacted]
1991, Canale 5 alle 13,45; dur. 95'

Di e con Maurizio Nichetti, sul set insieme ad Angela Finocchiaro e Patrizio Roversi. Un disegnatore di fumetti [redacted] innamora, ma, non riuscendo a fare il primo passo per [redacted] timidezza, inizia a subire delle metamorfosi. Si trasforma egli stesso [redacted] in [redacted] cartone animato.

IL COLORE DELLA VITTORIA
1990, Raiuno alle 11,10; dur. [redacted]'

Siamo nel 1934 e un gruppo di ragazzi deve conquistare la Coppa Rimet. Sono aiutati [redacted] un alle[redacted] davvero [redacted]iale, che sa partecipare anche alle loro questioni private. Adalberto Maria Merli e Claudio Amendola, diretti da Vittorio De Sisti.

CAMBIO MARITO
1987, Raitre alle 20,40; dur. 107'

Un'ennesima versione cinematografica [redacted] «Prima pagina». Una giornalista si separa dal marito, direttore di una tv. Presto lo abbandonerà anche dal punto di vista professionale e proverà a risposarsi; [redacted] l'ex consorte è deciso a darle del [redacted] da torcere. Con Burt Reynolds, Kathleen Turner e Christopher Reeve.

[redacted]
1977, Retequattro [redacted] 23; dur. 105'

Di Luigi Zampa, [redacted] Johnny Dorelli, Sydne Rome e Renzo Palmer. Un serial killer uccide personaggi famosi, curandosi [redacted] informare prima [redacted] ogni delitto un giornalista. Quest'ultimo, a forza di scoop, diventa celebre. Ma presto qualcuno sospetterà di lui.

IL MONTE DI [redacted]
1964, Canale 5 alle 8,45; dur. 96'

Di Gene Nelson, [redacted] Elvis Presley, Arthur O'Connel, Glenda Farrell, Jack Albertson. Scambian[redacted] per agenti delle tasse, il proprietario di una fattoria nel Tennessee, accoglie a colpi di fucile, tutti gli incaricati del governo che vengono a parlargli per costruire una base militare sul [redacted] terreno. [redacted] un tenente più furbo degli altri seduce la figlia dell'uomo.

Watt Radio
MONDIALI DI CALCIO FRANCIA '98 ?
ma con [redacted]
[redacted] a 300.00[redacted]
LA DOMENICA: 011/397.27.67 - 397.25.62 - A TORINO: [redacted] 18

[redacted]

[redacted]
Pippo Baudo e Silvia Salemi conducono *Il ballo delle debut*[redacted] (Canale 5, alle 21), lo spogliarello maschile a *Film vero* (Raitre, [redacted] 22,55), prima pun[redacted] del telefilm *Felix* (Italia 1, alle 20,45), a *Parlamento in*, promosso in seconda serata, la guerra tra i vescovi [redacted] il Partito popolare sulla fecondazione assistita (Rete 4, [redacted] 22,40), speciale *Rolling Stones* su Tmc2 (ore 22), Sandra Milo [redacted] *Chi mi ha visto?* (Rete 4, alle 17).

CANI
Durante la partita Italia-Cile la cagnolina labrador di Piero Vigorelli ha partorito due cuccioli che in onore di Vieri [redacted] Baggio sono stati chiamati Christian e Roby.

[redacted]
Scandalo [redacted] America perché la Fox News di Rupert Murdoch ha trasmesso un filmato in cui il disabile sudcoreano Nam Ju[redacted] Paik, noto video-artist, alzandosi dalla sedia a rotelle per stringere [redacted] mano [redacted] Presidente Clinton rimane senza calzoni (e [redacted] mutande sotto). La Fox News dice di [redacted] mandato in onda quella scena «come esempio di momento imbarazzante della vita». La Cnn l'ha tagliata «per ragioni [redacted] buon gusto». L'emittente via cavo C-Span, l'ha censurata [redacted] si è poi convinta di aver sbagliato.

D'URSO
Barbara D'Urso piena di lividi su tutto il corpo perché il regista della *Dottoressa Giò* ha voluto che venisse ripetuta più volte la scena in cui l'attrice viene scaraventata [redacted] terra da un rapinatore.

[redacted]
In Bangladesh duemila tifosi, inviperiti per alcuni black-out durante la partita Brasile-Scozia, hanno devastato un ufficio della centrale elettrica di Ramu.

[redacted]
Le mamme dei calciatori della Nazionale tedesca, con indosso la divisa della squadra, protagoniste dello spot del detersivo «Sunil». Slogan della campagna: «Vogliamo che i nostri ragazzi giochino pulito in Francia».

[redacted]
Dovendo fare un regalo di compleanno [redacted] Berlusconi Ezio Greggio sceglierebbe un porta avvisi di garanzia in pelle «modello fisarmonica».

[redacted]
Cesare Cadeo, che a suo tempo rifiutò la conduzione della prima edizione di *Forum* per restare a Milano con i due figlioletti, sarebbe ora disposto ad accettare l'incarico al posto [redacted] Paola Perego (la Perego dovrebbe condurre il programma ancora un anno).

DI [redacted]
Ida Di Benedetto, che nel film tivù *Un [redacted] giorno* interpreterà una professoressa di italiano accusata di aver molestato una [redacted] alunna, ricorda che quando aveva tredici anni un insegnante di matematica le prendeva la mano per poggiarla sul suo [redacted].

[redacted] 2
[redacted] Di Benedetto ha lasciato *Un posto al sole* dopo [redacted] anno e sei mesi, quando gli ascolti erano in grande crescita [redacted] cominciava [redacted] funzionare pure la fotografia (inizialmente pessima, tanto che tutti gli attori si lamentavano perché sembravano più brutti).

Giorgio Dell'Arti

I PROGRAMMI DI OGGI

RAIUNO

Telegiornale: 13,30 (161); 18 (7236); 20 (37023); 23,05 (2552503); 0,15 (255137); 4,45 (82063337);
6 — **Euronews**, attualità (5429874)
6,40 **Anna Maria**, telefilm (3795058)
7,30 **La Banda dello Zecchino Sabato e...**, varietà ragazzi. Con Alessandra Bellini e Marco Di Buono (3771232)
9,50 **L'albero azzurro**, varietà ragazzi (7398787)
10,20 **Concerto della banda della Polizia di Stato**, musicale (6251868)
11,10 **Il colore della vittoria**, film storico (Italia, 1990). Regia [redacted] Vittorio De Sisti, con Claudio Amendola (8002416)
12,30 **TG1 Flash**, attualità (26232)
14 — **Calcio: [redacted] France '98**, sport (2348)
14,30 **Calcio: Spagna - Nigeria**, sport - In Eurovisione da [redacted]
16,30 **Sette giorni Parlamento**, attualità (8501)
17 — **Disney Club**, varietà [redacted]gazzi (98461)
18,10 **A sua immagine**, [redacted] (8201844)
18,30 **In sella**, attualità (4597)
19 — **La signora del West**, telefilm (690)
20,35 **Rai Sport Notizie**, rubrica sportiva (9870503)
20,40 **La Zingara**, gioco (6606328)
20,50 **Mondiale France '98**, sport [redacted]61)
21 — **Calcio: Olanda - Belgio**, sport (2776145)
23,10 **Occhio al mondiale**, rubrica sportiva (6278866)
0,10 **Estrazioni del Lotto**, rubrica (4606066)
0,25 **Agenda - Zodiaco - Che tempo fa**, rubrica (8419808)
0,30 **Appuntamento al cinema**, rubrica (1084707)
0,35 **Equitazione: C.S.I.O. Pavarotti**, sport (3373462)
1,05 **Viaggio clandestino**, film commedia (Italia, 1994). Regia di Raul Ruiz, con En[redacted] Moscato (2453795)
2,10 **La bella estate**, [redacted] commedia (URSS). Regia [redacted] Lev Kulishov (6873153)
3,35 **Hai visto mai? - 4a puntata**, varietà (5510153)
4,55 **Dalidà**, musicale (2259117)
5,15 **Patty Pravo - [redacted] Morandi**, musicale (1905801)
5,30 **Sport e Handicap: Oggi [redacted] vinto anch'io**, sport

RAIDUE

Telegiornale: [redacted] (68226); [redacted] (34461); 13 (1334); 20,30 (88042); 23,30 (34110);
6,30 **Non [redacted]?**, attualità (2955)
7 — **Cercando cercando**, attualità. Con Nicoletta Leggeri (69961)
8,10 **Accadde al commissariato**, film commedia (Italia, 1954). Regia di Giorgio Simonelli, [redacted] Nino Taranto, Alberto Sordi (9509058)
10,05 **I viaggi [redacted] Giorni d'Europa**, attualità (4663954)
10,35 **Lassie**, telefilm (3018694)
11 — **Calcio: Campionato Mondiale France '98 (R)**, sport - Replica [redacted] un incontro [redacted] calcio (3704961)
13,25 **Rai Sport Dribbling - Speciale Mondiali**, rubrica sportiva (2857348)
14 — **Meteo 2**, rubrica (73854)
14,05 **Go Cart Pomeriggio**, varietà ragazzi [redacted]715665)
14,30 **Il Virginiano**, [redacted] - *"L'uomo del mare"* (3251313)
15,45 **Incantesimo**, sceneggiato (3226495)
17,20 **Mondiale France '98**, rubrica sportiva (4283226)
17,30 **Calcio: Corea del Sud - Messico**, sport (343329)
19,30 **Le avventure di Stanlio e Ollio**, telefilm (503)
20 — **Speciale I fatti vostri: Il Lotto alle otto**, varietà (410)
20,50 **Prova mortali**, film thriller (USA, 1997). Regia di William A. Graham, con Hilary Swank (648329)
22,35 **La dolce ala della giovinezza**, film drammatico (Usa, 1962). Regia [redacted] Richard Brooks (4789955)
0,30 **Il teppista**, film drammatico (Italia, 1994). Regia di Veronica Perugini, con Giacomo Zito (8996482)
2,05 **Mi ritorni in mente replay**, musicale ([redacted]
2,50 **Diplomi universitari a distanza** (65919601)
2,55 **Fisica 1 - Lezione 25**, documenti (50[redacted]
3,35 **Misure sui sistemi di trasmissione - Lez. 25**, documenti (6809627)
4,15 **Dispositivi e sistemi meccanici - Lezione 25**, documenti (2273733)
5 — **Automazione industriale - Lezione 25**, documenti (7563172)
5,45 **Economia istituzioni [redacted] pubblico - Lez.25**, documenti

RAITRE

Telegiornale: 12 (41787); 14,20 (4660); 19 (3866); 22,30 (67042); 23,55 (756857);
6,55 **Gente di rispetto**, film drammatico (Italia, 1975). Regia [redacted] Luigi Zampa, con Franco Nero (89075706)
8,50 **Un posto al sole**, telenovela (5977077)
10,35 **Il viaggiatore**, attualità (3005110)
11 — **TGR Agricoltura**, attualità (43955)
12,15 **Ciclismo: [redacted] Coppi Gara a Cronometro**, sport (6303042)
13 — **Gli anni in tasca (R)**, attualità (36819)
14 — **TGR Telegiornali Regionali**, attualità (70885)
14,50 **TGR Ambiente Italia**, attualità (167145)
15,15 **Rai Sport [redacted]to Sport**, rubrica sportiva (2900503)
15,20 **Sportshow**, rubrica sportiva (1555961)
15,30 **Tennis: Torneo ATP**, sport (59435)
17 — **Sportshow**, rubrica sportiva (63313)
17,10 **Atletica leggera: Meeting internazionale di Caorle**, sport (3398232)
[redacted],20 **Sportshow**, rubrica sportiva (65232)
19,35 **TGR Telegiornali Regionali**, attualità (747954)
20 — **Art'è**, [redacted] (37752)
20,15 **Blob Mundial**, varietà (646955)
20,40 **Cambio marito**, film commedia (Usa, 1987). Regia di Ted Kotcheff, [redacted] Kathleen Turner, Christopher R[redacted], Burt Reynolds (657936)
22,45 **TGR Telegiornali Regionali**, attualità (2190042)
22,55 **Film vero - Le s[redacted] della vita**, attualità (5837110)
0,05 **Rai Sport Notte Sport**, rubrica sportiva (9417240)
0,10 **Pugilato: [redacted] - Melis**, sport (1857733)
1 — **Biliardo: 5 Birilli - Boccette [redacted] - [redacted] - Carambola**, sport (6272337)
1,30 **Appuntamento al cinema**, rubrica (5518153)
1,35 **Fuori orario. Cose (mai) viste presenta**: "Gli occhi che toccano" - Le rendez vous di Eric Romer, con i film: **Incontri a Parigi** (1955). **Le notti della luna piena** (1984). **La mia notte [redacted] Maud** (1969). **L'amico della mia amica** (1987).

[redacted]

Tg5: [redacted] (682754); [redacted] (5344445); 13 (3348); 20 (2067); 1 (50722424);
8,45 **Il monte di Venere**, [redacted] commedia (Usa, 1964). Regia di Gene Nelson, con El[redacted] Presley, Arthur O'Connell (1413394)
11 — **Anteprima**, rubrica. Con Fiorella Pierobon (66936)
11,15 **Affare fatto**, rubrica. Con Giorgio Mastrota. - Televendita (1465077)
11,30 **I Robinson**, telefilm - *"Una scelta sofferta"* (5313)
12 — **Casa Vianello**, telefilm - *"Festival" "La lettera"* (63048)
13,30 **Sgarbi quotidiani**, attualità. Con Vittorio Sgarbi (72503)
13,45 **Volere volare**, film fantastico (Italia, 1991). Regia di Maurizio Nichetti, con Maurizio Nichetti, Angela Finocchiaro (4895752)
15,55 **Il Commissario Scali**, telefilm - *"Hamburger e crack" "Il campione"* (1257868)
17,55 **Nonsolomoda (R)**, rubrica (971418)
18,30 **Tira e molla**, varietà. Con Paolo Bonolis [redacted]
20,35 **Doppio Lustro**, varietà. Con Ezio Greggio [redacted] Enzo Iacchetti. - I pezzi migliori dei dieci anni di Striscia (688526)
[redacted] — **Il ballo [redacted] debuttanti**, varietà (3502590)
23,15 **Sali e Tabacchi - Viaggio in Italia**, attualità. Con Pietrangelo Buttafuoco e Stefano Di Michele (1558400)
— — **Mike Land: Professione detective**, telefilm - *"L'americana"* (13620)
1,30 **Doppio Lustro (R)**, varietà. Con Ezio Greggio e Enzo Iachetti. - I pezzi migliori dei dieci anni di Striscia (3810649)
1,50 **Laboratorio 5 - Corti (R)**, varietà (3911288)
2,50 **Laboratorio 5 - Videoaspiranti (R)**, varietà (2219733)
[redacted] **Laboratorio 5 - Prova d'attore (R)**, varietà (5590199)
4,30 **Laboratorio 5 - Idee in on[redacted] (R)**, varietà

[redacted] 1

Studio Aperto: 12,25 (1045435); 18,30 (1782);
6,10 **Casa Keaton**, telefilm (7855461)
6,35 **Ciao Ciao mattina e cartoni animati**, varietà ragazzi (45931706)
9,40 **Gimmy - Il mondo del fitness**, rubrica sportiva (3987077)
10,10 **Una folle riunione di fami[redacted]**, film drammatico (Usa, 1995). Regia di Neal Israel, con Norman Fell (2473665)
12,20 **Studio sport**, rubrica sportiva (3809787)
12,50 **Fatti [redacted] misfatti**, attualità (7850874)
12,55 **Willy il principe di Bel Air**, telefilm (402435)
13,25 **Ciao Ciao Parade**, v[redacted] ragazzi (7587110)
13,30 **Lupin, l'incorreggibile Lupin**, cartoni [redacted]
14 — **Il Meglio di Fuego**, varietà. Con Alessia Marcuzzi (340752)
15,30 **A scuola con filosofia**, telefilm - *"L'amica"* (1313)
16 — **Bim Bum Bam**, varietà [redacted]gazzi (68348)
16,05 **Un fiocco per sognare [redacted] fiocco per cambiare**, cartoni (810145)
16,20 **Bim Bum Bam**, varietà [redacted]gazzi (5262856)
16,25 **Una porta socchiusa ai confini del sole**, cartoni - *"Incubo su Celiro"* (2855232)
16,55 **Bim Bum Bam**, varietà [redacted]gazzi (7567435)
17,25 **[redacted] Bum Bam**, varietà ragazzi (7575400)
17,30 **Flipper**, telefilm (79668)
18,55 **Studio sport**, rubrica sportiva (1685313)
19 — **Otto sotto un tetto**, telefilm (2668)
19,30 **La tata**, telefilm (1139)
20 — **Sarabanda**, varietà (92065)
20,45 **Felix**, telefilm (386481)
22,40 **X-Files**, telefilm (8176690)
23,40 **Italia [redacted] sport Speciale Mondiali - 1a parte**, rubrica sportiva (5343619)
0,40 **Studio sport**, rubrica sportiva (5124153)
0,50 **Fatti [redacted] misfatti**, attualità (95640714)
[redacted] **Campionati N.B.A.**, sport (33560662)
3,20 **Marked for murder**, film thriller (USA, 1989). Regia di Rick Sloane, con James Mitchum [redacted]
5 — **Riptide**, telefilm - *"Niente lacrime per il morto"*

[redacted] 4

Tg4: 11,30 (6653874); 13,30 (432); 18,55 (283532);
6 — **Piccolo amore**, telenovela (5969232)
6,50 **Aroma de café**, telenovela (2710665)
8,30 **TG4 Rassegna Stampa (R)**, attualità (4001023)
[redacted] **Eurovillage**, attualità (1471767)
9,30 **L'incendio [redacted] yellow[redacted]ne**, documenti (4771)
10 — **Sabato 4**, varietà. Con Patrizia Rossetti (617936)
11,40 **Forum**, attualità. Con Paola Perego (8019706)
13 — **La ruota della fortuna - 1a parte**, gioco. Con Mike Bongiorno (1042)
14 — **La ruota della fortuna - 2a parte**, gioco. Con [redacted] Bongiorno (5058)
14,30 **Sentieri**, soap opera (39706)
15,30 **Chi c'è c'è**, varietà. Con Silvana Giacobini (44404)
16,30 **Naturalmente [redacted] 4**, attualità. Con Antonella Appiano. - Guida alla programmazione della rete (9941)
17 — **Chi mi ha visto?**, varietà. Con Emanuela Folliero (94619)
18 — **E8 medicine a confronto**, attualità. Con Daniela Rosati (26139)
[redacted],30 **Game Boat**, varietà ragazzi. Con Pietro [redacted] e Cristina D'Avena (27329)
19,35 **Flinstones**, cartoni - *"Doppio lavoro"* (967941)
20,05 **Scodinzola la vita e abbaia l'avventura con Oliver**, cartoni (790348)
20,35 **Il prigioniero della montagna**, film drammatico (D, 1955). Regia di Louis T[redacted]nker (1063461)
22,40 **Parlamento In**, attualità. Con Piero Vigorelli (4374[redacted]
23 — **Il mostro**, film drammatico (Italia, 1977). Regia [redacted] Luigi Zampa, con Johnny Dorelli, Sydney Rome [redacted]30446)
1,20 **[redacted]4 Rassegna stampa**, [redacted]ualità (9474153)
1,40 **Naturalmente su Retequattro (R)**, rubrica [redacted]917)
2 — **[redacted] medicine a confronto (R)**, attualità (5672443)
2,50 **Mister Ed**, telefilm (8257646)
3,10 **TG4 Rassegna Stampa (R)**, attualità (8249627)
3,30 **Valeria e Massimiliano**, telenovela (3535530)
4,20 **Topazio**, telenovela

TMC [redacted]

Telegiornale: 7 (51626); 8,15 (686570); 12,40 (7335); 20,20 (158844); 22,40 (77731); 2,10 (470316);
6,58 **Apertura dei programmi**, inno nazionale (5850557)
7,05 **Rassegna stampa sportiva**, rubrica [redacted]
7,30 **Quincy**, telefilm
8,40 **I giornali di oggi**, rassegna stampa
9 — **Zap Zap Tv**, varietà ragazzi. Con Monica Malavacca e Riccardo Santoliquido. All'interno del programma i cartoni *"Muteking"*, *"Ricky Joe"* e *"Sam"*
10,45 **Acapulco Bay**, soap opera
11,35 **Ironside**, telefilm
12,55 **Speciale Francia '98**, rubrica sportiva. In diretta da Parigi. Conducono Maria Sbardella, Cristina Fantoni e Iacopo Savelli
13,15 **Seinfeld**, telefilm
13,45 **Francia '98,- Diario mondiale**, rubrica sportiva. [redacted] diretta da Parigi. Conducono Maria Sbardella, Cristina Fantoni e Iacopo Savelli
14,30 **Francia'98, Spagna - Ni[redacted]ria**, rubrica sportiva. In diretta da Nantes
16,30 **Francia '98, Dopogol** - rubrica sportiva
16,45 **Francia '98,- Diario Mondiale**, rubrica sportiva. In diretta da Parigi. Conducono Maria Sbardella, Cristina Fantoni e Iacopo S[redacted]
17,30 **Francia '98 - Corea - [redacted]sico**, rubrica sportiva. In diretta da Lione
[redacted],30 **Francia '98, Calcio [redacted]rcato**, rubrica sportiva. [redacted]rigi - Milano, Biscardi-Mosca. Con Aldo Biscardi e Maurizio Mosca
20,15 **Francia '98,- Diario Mondiale**, rubrica sportiva in diretta da Parigi. Conducono Maria Sbardella, Cristina Fantoni e Iacopo Savelli
21 — **Francia '98**, sport. In diretta da Saint Denis, **Oland[redacted]- Belgio**
22,50 **Francia '98,- Il processo [redacted] Biscardi - Speciale mondiale**, rubrica sportiva. Con Aldo Biscardi
1 — **Francia '98, Spagna - Nigeria (R)**, rubrica sportiva.
3 — **Cnn**, [redacted]ità. Collegamento in diretta con la rete televisiva americana

ALLA RADIO

RADIOUNO: Gr: 7; 8; 13; 19; 24; 5,30
7,20 GR Regione; 7,33 Tentiamo il 13; 7,45 L'oroscopo di Elios; 8,33 Inviato speciale; 9,25 Speciale Agricoltura e Ambiente; 10,05 Consigli per gli acquisti; 10,30 SabatoUno: Pepe, Nero e gli altri; 13,28 Gloria e pentimenti; 14,04 SabatoUno: T[redacted] Tam Lavoro; 14,20 Calcio: Spagna - Nigeria; 18,33 Diverso da chi?; 19,28 Ascolta si fa sera; [redacted]9,33 Speciale rotocalco del sabato; 19,57 Per[redacted] di soggiorno; 20,35 Per noi; 22,49 Bolmare; 23,08 Estrazioni del Lotto.

RADIODUE: Gr: 6,30; 7,30; 8,30; 12,30; 13,30; 19,30; 22,30
6,03 Radiospecchio; 6,43 Radiospecchio - [redacted] parte; 9,10 Mattina d'estate; 11,54 Mezzogiorno con...Claudio Baglioni; 12,10 GR2 Regione; 12,56 Pensione Quizas; 13,38 Hit parade - Four Tops; 15,02 Fusi orari; 18 Invito a teatro; 18,30 Anteprima; 20 Radio Open; 20,30 Punto due: Speciale mondiali; [redacted] dire RAI: Olada - Belgio.

[redacted]: Gr: 8,45
7,30 Prima pagina; 9,02 Appunti [redacted] volo; 10,15 Terza pagina; 10,30 Festival [redacted] Festival; 12 [redacted]liani a venire; 13 Di tanti palpiti; 13,50 Poesia su poesia; 14 Due sul tre; 19,01 Radiotre Suite; 19,30 Stagione Lirica 97 - 98.

[redacted]

8 — **Clip to Clip**, musicale (654752)
9,30 **Coloradio Giallo**, musicale [redacted]477)
12 — **Clip to Clip**, musicale (906690)
13 — **Arrivano I Nostri**, musicale (814610)
13,30 **Clip to Clip**, musicale [redacted]
14,05 **Coloradio/Proxima**, musicale [redacted]
[redacted] — **Coloradio/Discoteque**, musicale (364232)
16 — **Coloradio Rosso**, musicale (375346)
17 — **Sgrang!**, musicale [redacted]
18 — **Showcase**, musicale (764858)
19,35 **Off [redacted] (R)**, [redacted] sportiva (6587752)
20,30 **Speciale Coloradio**, [redacted] (16[redacted]
22 — **Speciale Rolling Stones**, musicale (920961)

TELE+

[redacted] **Sergente Bilko**, [redacted] comico (3778482)
9,25 **Hamlet**, film drammatico (12744936)
11,30 **Moby Dick - Parte prima**, sceneggiato (297597)
13 — **Tennis: Torneo Avvenire - [redacted] femminile**, sport (372232)
14,30 **Tennis: ATP Queen's - [redacted] In diretta**, sport (61849313)
18,30 **Tennis: Torneo Avvenire - Finale in differita**, sport (7305665)
18,55 **Homicide - In chiaro**, telefilm (7534348)
21 — **[redacted] NBA: Chicago - [redacted] (Replica Finale Gara5)**, sport [redacted]
22,45 **L'arcano incantatore**, film drammatico (4533936)
0,20 **Ultimo bersaglio**, [redacted] drammatico

TELE+

10,05 **Flamingo Kid**, film commedia (5103333)
11,40 **Irma Vep**, film drammatico (9013042)
13,15 **Homicide**, telefilm [redacted]
14,05 **35: Magazine cinema - In chiaro**, rubrica [redacted])
15 — **Il corvo 2**, film fantastico (6482145)
16,25 **Basquiat**, [redacted] biografico (547394)
18,10 **Independence day**, film fantascientifico (5183690)
20,30 **[redacted] di un incubo**, film drammatico (453690)
[redacted] — **Escoriandoli**, film commedia (6374145)
23,25 **Maratona corti italiani**, film [redacted]
0,40 **Premonizioni**, film fantastico

MTV - RETE A

8 — **Kickstart**, musicale
9 — **Shopping Club**, rubrica
10 — **Mtv Mix**, musicale
12 — **European Top 20** musicale
14 — **Jenny Mc Carthy Show** [redacted]
[redacted] **Stylissimo**, rubrica
15 — **Week In Rock**, rubrica
15,30 **Mtv Fresh**, rubrica
16,30 **Top Selection**, attualità
18 — **Best of Hot**, rubrica
[redacted] — **TgA: [redacted] & News**, attualità
19,30 **Neapolis Rock Festival Special**, rubrica
[redacted] — **Mtv's Us Top 10 videos**, musicale
22 — **Hit [redacted] Uk**, musicale
[redacted] — **Dance Floor Chart**, attualità
0 — **Partyzone**, musicale

GUIDA ALLO SHOWVIEW

Per registrare il Vostro Programma TV preferito digitale i Numeri **Show-View**, (stampati vicino al programma [redacted] voi scelto) sul telecomando (nel caso che il vostro videoregistratore sia dotato del sistema ShowView)o sull'Unità ShowView (nel [redacted]aso che il [redacted] videoregistratore [redacted] sia dotato di Sistema ShowView).
(02) 259.216.15.
Dicitura del Copyright
SHOWVIEW® è un marchio Gemstar Development Corporation© 1998 - Gemstar Development Corp. Tutti i diritti [redacted] riservati.
I CANALI DI SHOWVIEW
Rai1-001; [redacted] - 002; Rai3-003; Rete4-[redacted] 5 - 005; [redacted] 1- [redacted] Montecarlo -007; Tmc2 -009; Tele/Nero,-013; Tele/Bianco-014; MTV-ReteA-008; Svizzera - 016.

MONDIALI RAI. Si prega di non disturbare.
RAI RADIO TELEVISIONE ITALIANA
Di tutto, di più.

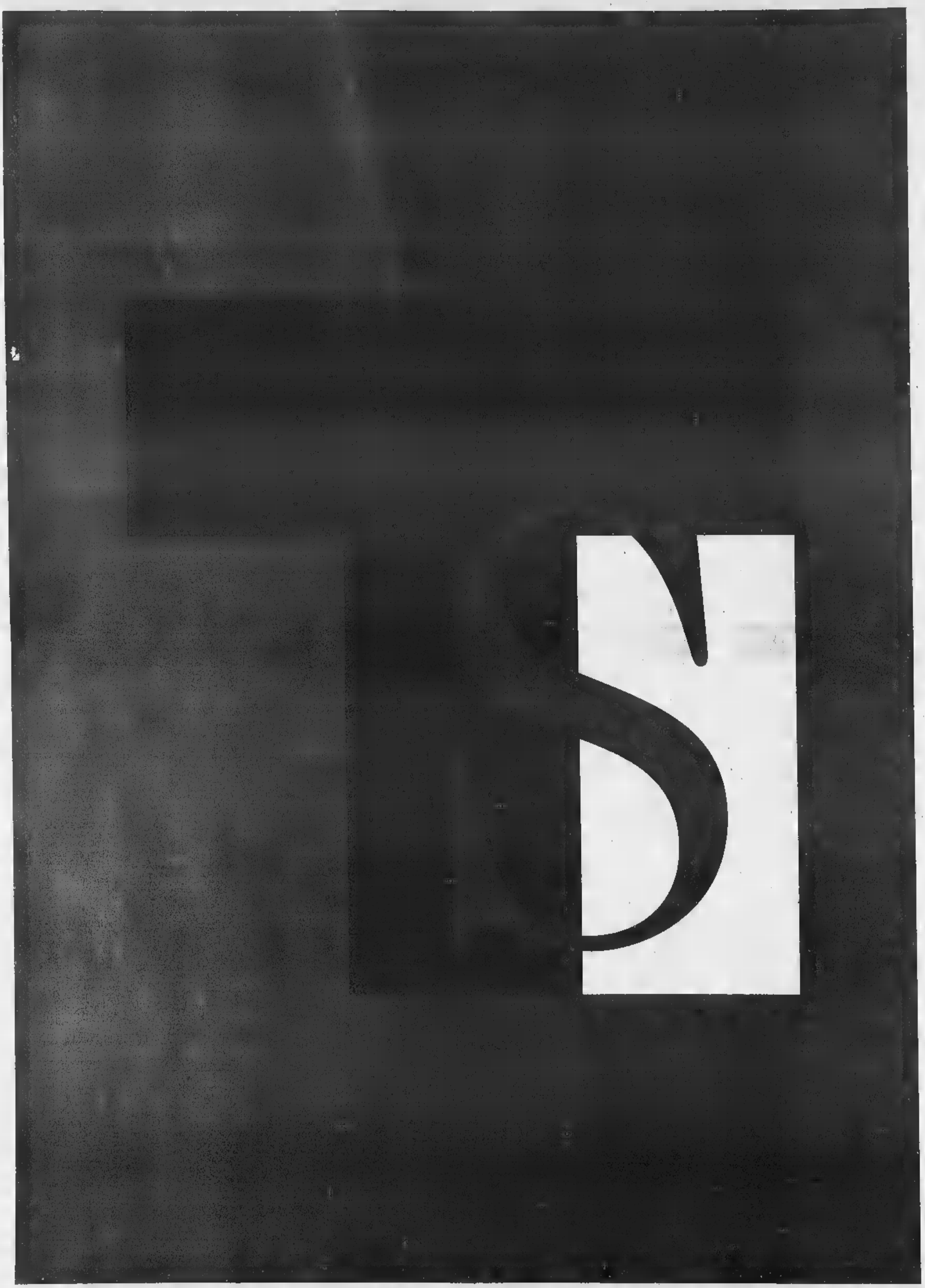

Benvenuti nel nuovo mondo dei servizi Fiat, Lancia, Alfa Romeo.

TARGA Services

SimplicITER FORMULA TOP PROGRAM TARGA ASSISTANCE Autoexpert REVISIONI DEKRA ITALIA CHECK-UP

OGGI L'AUTO È SOLO UNA PARTE DI CIÒ CHE ACQUISTATE.

Pensate alla vostra auto in modo nuovo: guidare Fiat, Lancia, Alfa Romeo oggi significa avere al proprio fianco una grande organizzazione che si prende cura di voi e della vostra auto quando e dove serve. Si chiama TargaServices: scoprite tutto ciò che può fare per voi.

IL NUOVO MODO DI ACQUISTARE L'AUTO: FORMULA, UN MONDO DI SOLUZIONI.

TargaServices vi offre tutte le soluzioni che desiderate per acquistare la vostra nuova auto. Come? Con Formula: basta un anticipo anche minimo, 23 rate mensili e infine la libertà di scegliere se tenervi l'auto pagando il saldo oppure passare ad una nuova auto.

IL NUOVO MODO DI ASSICURARE L'AUTO: SIMPLICITER, UN MONDO DI SICUREZZA.

TargaServices ha pensato anche a proteggere la vostra auto nuova in modo semplice, comodo, efficace. Come? Con Simpliciter, il nuovo programma di coperture assicurative e servizi integrativi di ToroTarga Assicurazioni. Un esempio? Simpliciter furto e incendio, il programma di protezione che, in caso di furto, non vi lascia a piedi, vi restituisce un'auto nuova identica alla precedente e vi libera da ogni pensiero, comprese le pratiche burocratiche, perché pensa a tutto il vostro Concessionario.

IL NUOVO MODO DI VIVERE L'AUTO: UN MONDO DI ASSISTENZA.

Targa Assistance, Top Assistance, Top Program, Check-up, Dekra Italia: per tutte le vostre esigenze, dal soccorso stradale ai controlli periodici alla revisione, TargaServices ha una risposta rapida, efficiente, personalizzata, garantita dalle reti di vendita e assistenza Fiat, Lancia, Alfa Romeo. E per avere un mondo di assistenza anche nell'usato, c'è Autoexpert.

Chiedete al vostro Concessionario di spiegarvi TargaServices: scoprirete un mondo di servizi per godervi fino in fondo le soddisfazioni della vostra nuova Fiat, Lancia, Alfa Romeo. Benvenuti nel nuovo mondo dell'auto.

LANCIA FIAT ALFA ROMEO

A FIANCO DI CHI GUIDA.

A Torino l'opera allestita l'anno scorso per il «Maggio»

L'orchestra troppo in primo piano con la nuova acustica del teatro

Alessandra Marc principessina atipica con voce possente e molto autorevole

Alessandra Marc in un momento della «Turandot» in scena al Teatro Regio di Torino. Sopra il regista Zhang Yimou

Lanterne rosse per Turandot

Yimou abbaglia il pubblico del Regio

TORINO. E' giunta al Teatro Regio la mirabolante «Turandot» che il regista Zhang Yimou ha allestito l'anno scorso al Maggio Fiorentino con le scene e i costumi di Gao Guangjian, Huang Hawei, Zeng Li, Wang Yin e la coreografia di Chen Weiya. Il regista ha capito perfettamente che con quest'opera Puccini volta pagina e, dopo aver esplorato l'anima femminile in chiave intima e privata, colloca il ritratto d'una fanciulla di mitica crudeltà in un ambiente su scala gigante dove tutto è esagerato, iperbolico e fantastico: il principi- è «bellissimo», il carnefice «enorme», lo spadone «immenso», il bronzo «sonorissimo», e così via. In secondo luogo, Zhang Yimou ha inteso perfettamente la cifra dell'opera, fissata sin dall'accordo iniziale, ripercosso sessanta volte in una strana fosforescenza sonora: monumentalità, pacatezza rituale, simmetria di grandi arcate drammatiche, fiabesco fatalismo.

Con queste premesse ha costruito uno spettacolo solenne e sfarzoso, che si mostra una Cina - dove ogni segno è un simbolo, ogni simbolo - colore, ogni colore la striatura d'un immenso arcobaleno. Sono frequenti i motivi a draghi, scolpiti sulla grande muraglia del primo atto, o sul fondale nero e rosso del secondo; [illegible] i disegni a ventaglio, proiettati sullo sfondo come fiori aperti e enormi farfalle sospese nella -. Ci sono lanterne (rosse) grandi e piccole, come quelle che oscillano davanti alle case illuminate di Pechino; costumi e tappezzerie con i classici disegni a peonie, fior di loto, onde, nuvole, e ideogrammi. La scena è piena, e i movimenti - arricchiti dalle splendide ballerine dell'Accademia di Danza di Pechino. Il sole dorato, la luna rossa, i gong giganteschi disegnano grandi bolli circolari, smaglianti.

Talvolta ci lamentiamo che l'eccessiva ricchezza dello spettacolo schiaccia la musica. In «Turandot» non è così perché la partitura è quasi sempre e solo splendida decorazione resa da un'orchestra dai timbri notturni, vaporosi, iridescenti, squillanti, argentini, cupi, gelidi, catastrofici. In questa magia del suono sta per lo più la grandezza di «Turandot» opera moderna, fatta - fantasmi più che di personaggi veri.

Solo in parte questo appariva nell'esecuzione musicale diretta da John Mauceri, un po' sottotono rispetto all'abbagliante ricchezza dello spettacolo. L'orchestra ha suonato bene, ma dai timbri mi aspettavo più mordente. La compagnia comprendeva Giusi Devinu, delicata Liù, Keith Olsen che nella parte di Calaf ha cantato - sufficientemente squillante, strappando un bell'applauso dopo «Nessun dorma» e Alessandra Marc, soprano, nella parte - Turandot. La sua figura è lontana - quella eterea della principessina, gelida e crudele, immaginata da Gozzi-Adami-Simoni-Puccini. Ma la voce che - della robusta - toracica si impone con autorevolezza: mantenendosi saldamente ancorata alla linea interpretativa tradizionale del soprano drammatico, ha molto volume, una bella tenuta negli acuti, e fende agevolmente l'orchestra, sempre - po' troppo in primo piano nella nuova acustica del Regio (un problema questo da affrontare, prima o poi). Inutile dire che lo spettacolo è terminato tra grandi applausi in - festa generale.

- Gallarati

Per le debuttanti

Pippo Baudo ancora in tv con il valzer

ROMA. «Un ritorno alle tradizioni: un'orchestra classica, il valzer, il debutto in società per un varietà che non è però tradizionale, ma atipico».

Eccola la ricetta de «Il Gran Ballo delle debuttanti» secondo Pippo Baudo, che torna in prima serata su Canale 5, con - spettacolo in due puntate, oggi e sabato prossimo, in diretta dal Tettuccio - Montecatini.

«E' un grande ricevimento per festeggiare l'ingresso in società di un gruppo - ragazze provenienti da tutta Italia - spiega lo stesso Baudo -. Per venti - loro ci saranno anche da superare delle prove di abilità: non quiz ma giochi che richiedono fantasia, prontezza di riflessi e inventiva».

A giudicare - ragazze sarà l'equipaggio della nave scuola «Amerigo Vespucci», da dove sarà in collegamento Federica Panicucci. «Inoltre - aggiunge Baudo - abbiamo 40 guardiamarina dell'Accademia Navale di Livorno che balleranno i valzer e le quadriglie - le ragazze, faranno loro da cavalieri».

Ma la scaletta della trasmissione prevede anche altri punti forti, come gli ospiti musicali: Nek stasera e Massimo - Cataldo sabato prossimo. «E poi c'è il debutto di Silvia Salemi - come presentatrice al mio fianco che - cantante di operetta: bravissima in tutti i casi», assicura Baudo.

Il «Gran Ballo delle debuttanti» è uno spettacolo intriso di aria di fine secolo - sottolinea Baudo - ma tutto quello che facciamo oggi guarda a ieri.

Forse perché l'oggi non ci piace e il domani ci preoccupa. Ed è indicativo che l'anno scorso - ben 13 Paesi abbiamo organizzato il ballo delle debuttanti».

Nuovo «remake»

«Addio alle armi» con DiCaprio

- YORK. Per Leonardo DiCaprio continuano a piovere le offerte miliardarie: è protagonista di «Titanic» avrebbe ricevuto una proposta da - milioni di dollari dallo studio di produzione italiano di Aurelio De Laurentiis che lo vorrebbe nel cast dell'ennesimo remake di «Addio alle armi». Fino a questo momento, però, nessun particolare è trapelato sulla rivista «Variety» che ha annunciato la notizia. Il film è tratto dal romanzo a sfondo autobiografico di Ernest Hemingway. E' la storia - un amore tra un soldato - no e una crocerossina inglese sul fronte italiano durante la Prima Guerra Mondiale.

Comunque, secondo quanto riferito dal quotidiano di spettacolo, i rappresentanti - DiCaprio, starebbero «esaminando il progetto con attenzione».

Il romanzo di Hemingway è già stato oggetto di tre adattamenti cinematografici: nel 1932, nel 1951 - nel 1957. Quest'ultima versione, con Rock Hudson, Jennifer Jones e Vittorio De Sica ebbe la regia di Charles Vidor, costò una fortuna, ma non - quanto si sperava - costrinse al ritiro un grande produttore come Charles Selznick.

E se c'è ancora incertezza sulle proposte - arrivo dall'Italia, nel frattempo indiscrezioni varie trapelano sulla possibile partecipazione del nuovo divo - Hollywood al film «Bombshell». DiCaprio dovrebbe indossare - questo caso i panni di un traditore della sua patria, gli Stati Uniti, occupato a vendere segreti nucleari ai sovietici durante la Guerra Fredda. Un thriller, il cui titolo per esteso è «Bombshell: the secret story of America's unknown atomic spy conspiracy». Il produttore del film dovrebbe essere George DiCaprio, padre di Leonardo, insieme alla Universal.

[s. n.]

NOTIZIE

CIAK JUNIOR. Va in onda domani su Italia1, alle 10, l'ultima puntata del programma per ragazzi «Ciak Junior», ideato da Francesco e Sergio Manfio. - Treviso - rrà - la trasmissione registrata qualche giorno fa con la premiazione dei migliori film ideati da autori in erba. Il programma quest'anno ha avuto ottimi ascolti, con uno share medio intorno al 16 per cento, e - progetto hanno partecipato sette nazioni: Germania, Repubblica Ceca, Irlanda, Italia, Cina, Polonia e Spagna. Miglior film italiano di questa nona edizione, indicato - una giuria - - giornalisti - «2001 Odissea per lo spazio», scritto e interpretato dai ragazzi della I A della scuola media di Rocca di Netto, un piccolo centro in provincia di Crotone. Miglior film straniero è «Io, Bedrick, - migliore», della Repubblica Ceca dalla «Ceska Televize».

Marlon Brando

PENN - BRANDO. Dopo aver recitato in autunno - prossimo film di Woody Allen, Sean Penn si concentrerà in progetti di produzione - regia: l'ex marito di Madonna sarà dietro la macchina da presa per l'adattamento del romanzo di Gabriel García Márquez «L'Autunno del Patriarca», in cui dovrebbe recitare Marlon Brando.

- Radio Dimensione Suono, supera Radiouno negli ascolti settimanali. Lo comunica la stessa emittente sottolineando che per la prima volta, secondo i dati audiradio riguardanti il II bimestre - rilevamento (18 aprile-29 maggio), si registra il sorpasso di una radio privata sulla prima - radiofonica Rai. Rds ha all'attivo 13 milioni e 957 mila ascoltatori nella setti- contro i 12 milioni - mila ottenuti da Radiouno. Nel giorno medio però - registra 4 milioni e 974 mila ascoltatori contro gli - milioni - - mila di Radiouno.

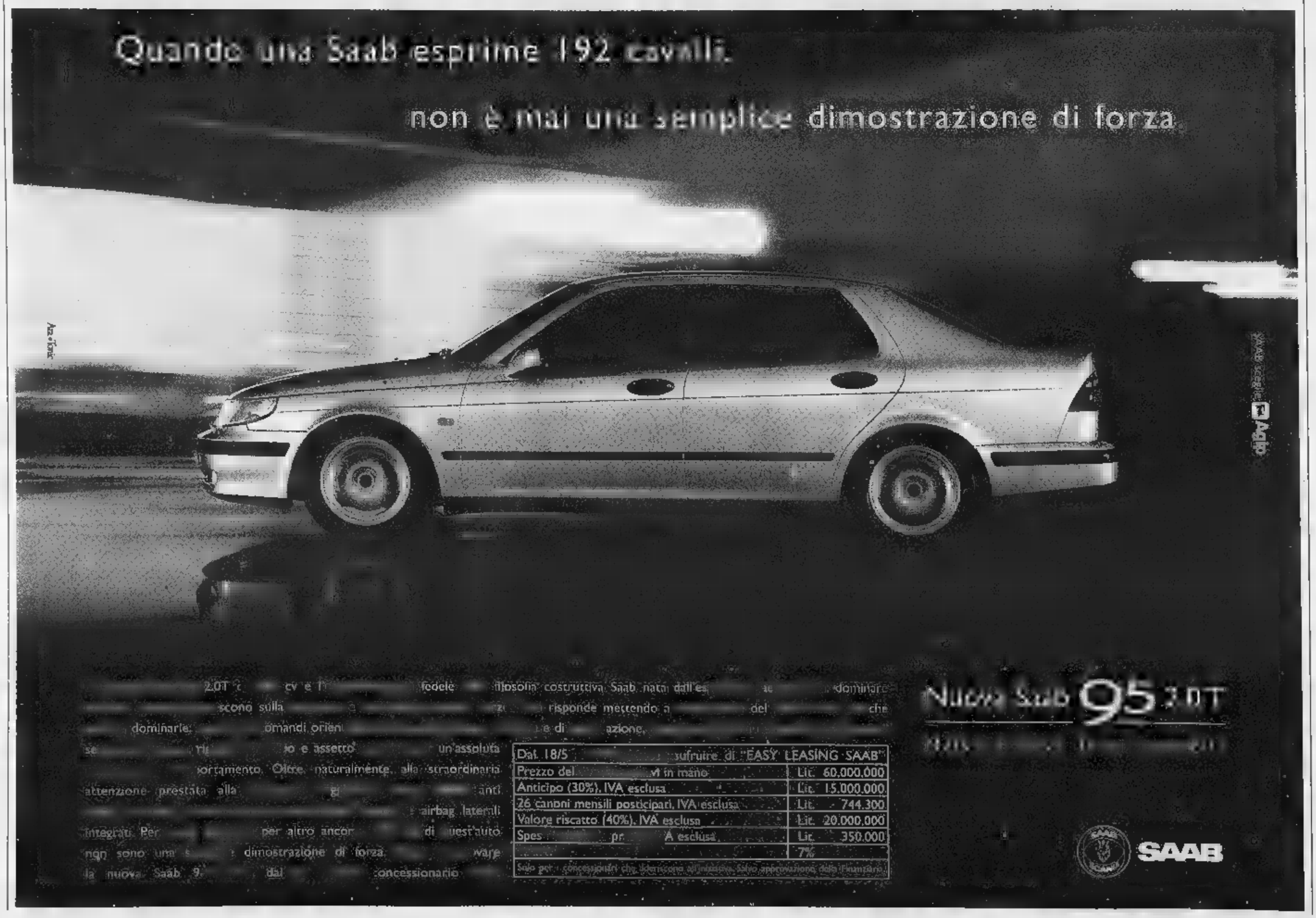

APPUNTAMENTI

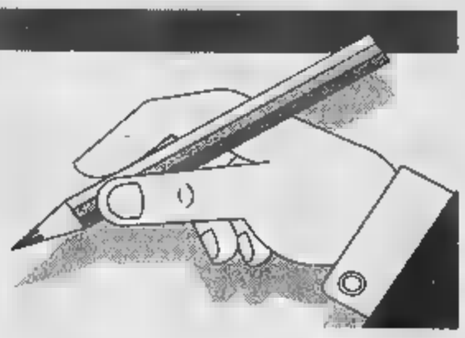

IERI

PARAGUAY-[illegible]	(GIR. D)	0-0
ARABIA-[illegible]	(GIR. C)	0-1
FRANCIA-SUD AFRICA	(GIR. C)	3-0

OGGI

SPAGNA-NIGERIA	(GIR. D)	ore 14,[illegible]
COREA SUD-MESSICO	(GIR. E)	ore 17,30
OLANDA-BELGIO	(GIR. E)	[illegible]

DOMANI

ARGENTINA-GIAPPONE	(GIR. H)	ore 14,30
JUGOSLAVIA-IRAN	([illegible] F)	[illegible] 17,30
GIAMAICA-CROAZIA	(GIR. H)	ore 21

DAVANTI AL VIDEO

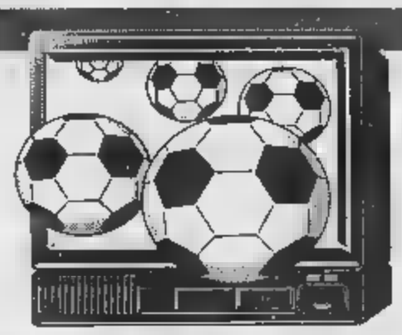

8,40	Francia '98	Radiouno
7,00	Buongiorno Mondiali	Tmc
11,05	Francia '98	[illegible]
12,55	Speciale Francia '98	[illegible]
13,30	Dribbling	[illegible]
13,45	Diario Mondiale	Tmc
14,30	Spagna-Nigeria	Raiuno, Tmc, Radiouno
16,30	Dopogol	Tmc
16,45	Diario Mondiale	Tmc
17,[illegible]	Corea Sud-Messico	Raidue, Tmc
19,15	Speciale Mondiale	Raidue
19,35	Francia '98 Calciomercato	Tmc
20,15	Diario Mondiale	Tmc
20,45	Speciale Mondiale	Raiuno
21,00	Olanda-Belgio	Raiuno, Tmc
22,45	Speciale [illegible]	Raiuno
22,50	Il processo di Biscardi - Speciale Mondiale	Tmc
23,10	Occhio al Mondiale	Raiuno
23,40	Speciale Mondiali	Italia1
1,00	Spagna-Nigeria (r)	Tmc

CITIZEN
Dal polso al cuore

CITIZEN
Dal polso al cuore

L'Italia ha digerito lo stentato pareggio col Cile e s'interroga sui ritocchi: confermati Nesta e Cannavaro

I grandi dubbi di Maldini

«Baggio-Del Piero insieme? Ci penserò»

«La squadra ha fatto l'errore di allungarsi Le critiche? Non ci faccio caso»

«Guai a fare calcoli Il Camerun è formazione solida ma occorre vincere»

[illegible]

DAL NOSTRO INVIATO

Il giorno dopo Italia-Cile è già Baggio e Del Piero, Baggio o Del Piero. Insieme, divisi e, se divisi, chi prima e chi dopo? L'argomento sequestra la conferenza di Cesare Maldini [illegible] nel Sessantotto gli studenti occupavano le aule universitarie. E' un esproprio di tutto il resto, la brutta figura dell'esordio, le ansie legate al Camerun, il fatto che Nesta e Cannava[illegible] non verranno rimossi. Cesare dice e non dice, [illegible] volte poco, [illegible] volte troppo. Per esempio (in tv): «Baggio sta bene, e l'ha dimostrato. Ora tocca a Del Piero. Sempre che recuperi in pieno. All'atto di convocarli, parlai chiaro [illegible] entrambi. [illegible] Baggio, per primo, ha riconosciuto i diritti di Alex, "io [illegible] la sua riserva"».

Non dovrebbero [illegible] dubbi, dunque. Del Piero scalpita, anche ieri ha lavorato sodo, già oggi dovrebbe allenarsi in campo aperto, Italia-Camerun [illegible] mercoledì 17: c'è tempo.

Più uno pensa di avvicinarsi al cuore del problema, più il problema si allarga [illegible] sfugge. D'accordo, Del Piero «era» [illegible] «è» il titolare, ma si può lasciare fuori un Baggio così? Ed è proprio impossibile immaginarli l'uno al fianco dell'altro, al traino [illegible] Vieri? Sorride, Cesarone: «Pronostici, [illegible] faccio. E non credo neppure che sia [illegible] discorso avventato. Sono elementi fondamentali. Dovremo darci dentro per verificare se, come [illegible] quanto possano coesistere. Ci ho pensato sì, [illegible] non da ieri. Ne ho parlato spesso con Baggio. Un po' di pazienza, per favore». Nel tridente del Bologna, Roberto giostrava a destra, con Andersson al centro [illegible] Kolyvanov a sinistra. Un Del Piero al 100%, e già esterno all'epoca [illegible] Sacchi, potrebbe garantire [illegible] doppio ruolo di attaccante e centrocampista. Viceversa, questo Del Piero fresco [illegible] restauro è difficile che possa trasformare Maldini in un acrobata.

E allora: contro il Camerun, precedenza all'ex Codino. Con Pinturicchio pronto a subentrargli, o ad affiancarlo, qualora l'intreccio della sfida suggerisse una variante in tal senso. Una partita ogni sei giorni sollecita uno scientifico dosaggio delle forze. Del Piero [illegible] ha ancora nelle gambe i novanta minuti. Gli dei non vanno provocati: contro i cechi, agli Europei del '96, Arrighetto sacrificò [illegible] Casiraghi ammazza-russi, salvo pentirsene amaramente. Per fortuna, il Baggio di Bordeaux, al di là delle pause fisiologiche, rappresenta una concreta garanzia. Quanto al tridente, il discorso si complica. Già con il Cile, ha dichiarato il citì, «la squadra ha commesso l'errore [illegible] allungarsi troppo, gli attaccanti non tornavano, la difesa non saliva». Chiesa «laterale» destro è stato la classica mossa dettata dalla disperante necessità di dover risalire la corrente.

Per sostenere tre punte, o due «puntine», non si può prescindere da un blocco di cemento, racchiuso in non più di trenta, quaranta metri. Sennonché, Costacurta è un libe[illegible] che, spesso, [illegible] stacca, dilatando, e non accorciando, gli spazi. Persino [illegible] Lippi, Baggio e Del Piero insieme hanno giocato poco. E comunque, il tridente juventino poggiava su due ruspe: Vialli, Ravanelli; il citì ne ha una, Vieri. In alternativa, si potrebbe alzare una grande muraglia c[illegible] faceva il Napoli per reggere il dolce peso di Maradona, Careca e Carnevale. [illegible] Mondiali non si prestano a esperimenti così sofisticati.

Maldini, lui, tira dritto. Riesumando Italia-Cile, delibe concetti perentori: «1) sul piano psicologico, abbiamo molto patito il primo gol [illegible] Salas, agli sgoccioli del recupero; 2) non siamo stati fortunati: loro, due tiri due gol; noi almeno dieci e lo [illegible] bottino; 3) Cannavaro e Nesta hanno pagato lo scotto dell'esordio mondiale, la fragilità aerea [illegible] mi allarma, da Kennet Andersson a Zamorano ci può stare di perdere qualche duello; e comunque, tanto l'uno quanto l'altro saranno titolari mercoledì [illegible] Montpellier; 4) Costacurta lamenta un dolorino [illegible] un polpaccio, niente di grave; 5) da Chiesa ho avuto quello che mi aspettavo, il cambio [illegible] marcia [illegible] più rogne per Rojas, il cileno che temevo di più; 6) abbiamo lasciato troppo soli i due davanti; 7) le critiche non mi toccano, anche perché i giornali non li leggo; 8) vero, al rigore di Baggio mi sono voltato dall'altra parte, è la stessa [illegible] che feci [illegible] Barcellona, nella finale europea dell'under 21, allorché Morfeo batté il *penalty* decisivo; [illegible] superstizioso, e non me ne vergogno». A Cesare [illegible] chi scrive) è piaciuta la mezz'ora di Di Biagio. Il romanista assicura un minimo di turn-over a centrocampo. L'atmosfera [illegible] è depressa ma nemmeno garrula: «Mica abbiamo vinto sei [illegible]». Papà Maldini suona la carica: «Guai a fare calcoli. Con il Camerun, squadra solida, sulla quale mi riferirà Aldo Bet, dobbiamo vincere». Intanto, via al tormentone nazionale: Baggio e Del Piero, Baggio o Del Piero?

Roberto Beccantini

AGNELLI

«L'Italia che mi aspettavo»

TORINO. «Non sono deluso, è l'Italia che mi aspettavo». Così Giovanni Agnelli [illegible] tornato a commentare il match con il Cile, senza peraltro sbilanciarsi in un pronostico sugli azzurri: «A volte [illegible] meglio, a volte peggio», si è limitato a dire. Secondo Cesare Romiti, l'Italia ha iniziato «con un po' di sofferenza», ma non c'è motivo [illegible] preoccuparsi: «Mi pare che la prima partita dei campionati del mondo sia [illegible] pre così», ha spiegato il presidente della Fiat. Identica l'opinione [illegible] Luca Cordero di Montezemolo: «Quando in un mondiale è partita male - ha detto il presidente della Ferrari - l'Italia ha sempre concluso bene. Adesso rientra anche Del Piero e l'abbondanza [illegible] [illegible] mai un problema, anzi è meglio...». Di Italia-Cile ha parlato anche Silvio Berlusconi: «Ho sofferto come tutti gli altri», ha detto il leader del Polo.

Da sinistra Del Piero Chiesa [illegible] Baggio: sono tre uomini dell'attacco azzurro che difficilmente giocheranno insieme mercoledì con il Camerun Curiosamente per [illegible] il [illegible] [illegible] partire titolare è Del Piero, l'unico che [illegible] il posto garantito in partenza

SOLUZIONI ALTERNATIVE. Bergomi libero, Costacurta in marcatura al posto di Nesta [illegible] Cannavaro. Il milanista, però, lamenta [illegible] contrattura. [illegible] comunque, sul piano pratico, non cambierebbe molto.

RADIOGRAFIA. Il settore tradizionalmente più a rischio: soprattutto quando il citì sacrifica un uomo (Dino Baggio) in marcatura (su Estay), accentuando il deficit in fase d'impostazione. Come progetto di regista, Albertini si è fermato. E il Di Matteo «inglese» ha smarrito le coordinate. Lungo la fascia destra, Di Livio ha perso lo smalto di [illegible] tempo.

[illegible] Di Biagio di Bordeaux merita un posto. Potrebbe fargli spazio Di Matteo, ma il romanista gioca abitualmente centrale, cosa che comporta lo slittamento [illegible] Albertini sulla destra (vedi, appunto, Svezia-Italia e Italia-Cile). E Albertini defilato non è il [illegible] Tanto varrebbe, allora, avvicendare anche lui [illegible] dare spazio [illegible] Cois. Quanto [illegible] Di Livio, resta in piedi l'alternativa Moriero (giù di corda) [illegible] Chiesa.

[illegible] il meglio dell'Italia. Roberto Baggio decisivo, Vieri importante. La coppia sembra proprio bene assortita. Causa un centrocampo assai poco propositivo, Baggio si è sobbarcato [illegible]he le funzioni del suggeritore.

[illegible] Non sarà facile lasciare fuori questo Baggio. E neppure rinunciare all'unica torre, Vieri. La suggestione di un tridente Baggio-Vieri-Del Piero (quando sarà pronto) trova in Maldini una tiepida eco. Palla al piede, [illegible] irresistibili, ma palla agli altri?

DALLA PRIMA PAGINA

«Non siamo Mazzola e Rivera»

Alex: sono pronto. Robi: il posto è suo

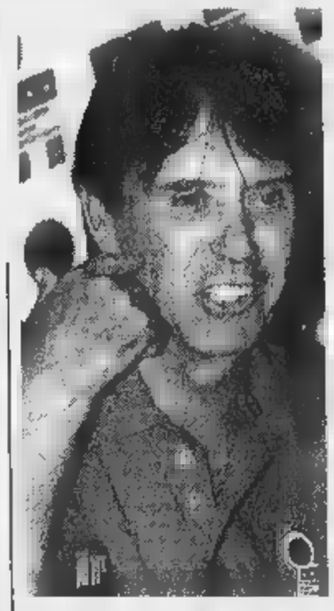

Il ct Maldini (foto sopra) ha la fortuna e il problema di dover gestire due fuoriclasse come Del Piero [illegible] Baggio: ritornano i tempi di Mazzola e Rivera?

CESARONE medita, dice Del Piero e in cuor suo pensa di andare avanti, per il momento, con Baggio.

Mancano cinque giorni al momento in cui il ct consegnerà la lista degli undici all'arbitro Lannie, un australiano. Cesarone ha molto tempo per rivedere le proprie teorie. Tuttavia nel ritiro dell'Italia [illegible] Senlis ieri si capivano due cose:
1) il ct non si fida a schierare Baggio [illegible] Del Piero insieme, perché [illegible] due dovrebbe aggiungere Vieri [illegible] [illegible] uscirebbe una squadra squilibrata per i suoi gusti;
2) lo juventino [illegible] guarito ma non ha nelle gambe 90 minuti [illegible] il suo rientro sarebbe più soft [illegible] limitato [illegible] [illegible] mezz'ora, magari nel finale contro gli africani.

Con queste premesse [illegible] giornate a [illegible] Italia si preannunciano esposte agli spifferi. Come quattro anni fa, quando la crisi baggiana scuoteva le convinzioni di Sacchi e nascevano i partiti. Sei per Baggio [illegible] per Signori? E si viveva un clima da Vespri siciliani. Qui per fortuna la tensione [illegible] [illegible] morbida, forse perché è neonata o forse perché la si [illegible]a senza gli occhi allucinati dell'Arrigo. Eppure siamo arrivati al bivio che si annunciava il giorno in cui l'ex Codino venne richiamato in azzurro e si decise di attendere la guarigione di Del Piero. Solo il clamoroso flop [illegible] Baggio con il Cile avrebbe risolto la questione: però nessuno è stato maoschista al punto di gufargli contro anche perché ora si starebbe a preparare le valigie per il rientro.

Le parole a Senlis [illegible] dolci. I ruoli chiari. Del Piero è pronto per il rientro: «Non ho più dubbi, adesso la palla è nei piedi di Maldini». Baggio è pronto p[illegible] le panchina: «Quando mi telefonò prima della convocazione, Maldini mi avvertì che il posto era di Alex e glielo restituisco. L'ultima cosa che desidero è di trasformarmi [illegible] un problema». Formalmente si torna indietro di un [illegible]se. «Se mi rimettono in ballottaggio tiro fuori la frase che Roberto disse il primo giorno e che ho appeso in camera» aggiunge Del Piero. Cioè? «Che lui è la mia riserva». Un sorriso. Ma intanto rivela che vuole riappropriarsi del Mondiale [illegible] Baggio non lo stuzzica. «Noi come Rivera [illegible] Mazzola nel '70? Ero troppo piccolo allora per ricordare [illegible] poi io e Alex siamo amici».

Tutto ruota attorno all'opportunità di disfarsi di un campione che è in salute per affidarsi a uno appena emerso da un infortunio. [illegible] è il dubbio che muove Cesarone verso una temporanea staffetta. Fatto salvo che il titolare, nei suoi piani, è ancora Del Piero, lo stato di forma di Baggio lo ha impressionato. Gli ultimi venti minuti contro il Cile ricordano le due favolose partite [illegible] Coppa Uefa: la Juve era in ginocchio, il Paris St. Germain pareva più forte, Robi si caricò da solo la vittoria sulle spalle e la salvò sia a Torino che [illegible] Parigi. Gol [illegible] rincorse, pressing e intuizioni. Scaricarlo adesso è più difficile. Non ha mai goduto di un [illegible] più compatto. «Quattro anni fa - ammette Baggio - in molti avrebbero voluto vedermi fuori squadra, adesso mi dite che tutta l'Italia sta dalla mia parte. E' passato molto tempo, sono cambiato. Non [illegible] un eroe e non mi sento differente dagli altri: ho capito che bi[illegible] battersi solo per il bene di questa maglia».

Beh, ancora non ci crediamo che gli anni e [illegible] batoste l'abbiano trasformato in questo personaggino composto e veltroniano che entra nell'occhio di tutti i cicloni [illegible] aiuta [illegible] disperderli. Baggio [illegible] un buono, che sia anche buonista è una novità. Forse è la tattica giusta per conquistare il cuore dell'Italia e di Maldini magari convincendolo che più della staffetta servirebbe un'accoppiata. «Oggi [illegible] s'è parlato di farmi giocare insieme a Del Piero ma se c'è un progetto sono a disposizione». Lo juventino non rifiuta: «Chi ha detto che non [illegible] può giocare con tre punte? Per mezz'ora l'abbiamo fatto [illegible] il Cile e siamo arrivati [illegible] pareggio». In[illegible] il modulo che raffreddava Lippi nell'anno del primo scudetto (Del Piero [illegible] Baggio giocarono solo cinque volte insieme dall'inizio), scalda [illegible] fantasia di questa Italia sotto choc.

Un sondaggio [illegible] gli [illegible] ha rivelato che l'idea [illegible] dispiace. Cesarone però è di [illegible] dura: non basta una tintura per ringiovanire [illegible] idee. E poi il tridente riporterebbe Del Piero alla posizione equivoca in cui lo impiegavano Lippi e Sacchi: defilato [illegible] sinistra sarebbe ancora l'uomo dei gol? «A Maldini offro [illegible] soluzione che nessuno ha proposto: ci tolga tutti e due», provoca [illegible] juventino. Cesarone neppure ci pensa. Piuttosto affiderà la scelta a Vittorio Sgarbi: tra Raffaello e Pinturicchio forse può capire qualcosa di più.

Marco Ansaldo

BAGGIO RECORD: A [illegible]

EDIZIONE	PARTITA	[illegible]	MINUTO	RISULTATO
ROMA '90	ITALIA-CECOSLOVACCHIA 2-0	1	78'	2-0
BARI '90	ITALIA-INGHILTERRA 2-1	1	72'	1-0
[illegible] '94	[illegible] 2-1 d.t.s.	2 (1 rig.)	86'-102'	2-1
[illegible] '94	ITALIA-SPAGNA 2-1	1	88'	2-1
NEW YORK '94	ITALIA-BULGARIA 2-1	2	21'-25'	2-0
BORDEAUX '[illegible]	ITALIA-CILE 2-2	1 (rig.)	85'	2-2

Robi Baggio è l'unico italiano ad aver segnato in tre Mondiali (il brasiliano Pelè e il tedesco Seeler ci riuscirono in 4 edizioni); se farà un'altra rete, eguaglierà il record di Paolo Rossi: l'unico [illegible] con 9 [illegible] ai Mondiali.

I [illegible]

[illegible] gol: Salas (Cile)

1 gol: Cesar Sampaio (Brasile), Collins (Scozia), Hadji e Hadda (Marocco), Eggen (Norvegia), Vieri, Baggio R. (Italia), Njanka (Camerun), Polster (Austria), Rieper (Danimarca), Dugarry (Francia), Henry (Francia).

Autoreti: 1 Issa (Sud Africa), 1 Boyd (Scozia), Chippo (Marocco).

Il neointerista «Non mi sento un eroe Oggi l'ultima cosa che voglio è diventare un problema per il ct»

PRIMATIST®
ANCHE TU.

CON SOLE 160.000 LIRE.

SUBACQUEO 300 METRI

CASSA IN ACCIAIO INOSSIDABILE • CON BRACCIALE IN ACCIAIO SOLIDO (MOD. FOTOGRAFATO) LIRE 190.000, CON CINTURINO IN PELLE LIRE 160.000
CORONA E RETRO CASSA A VITE • GHIERA GIREVOLE UNIDIREZIONALE • [illegible]
6 MODELLI NELLE VARIANTI DI COLORE: BIANCO, BLU, ARGENTO E NERO.

IMMERSION™

146 MODELLI TUTTI CONFEZIONATI NELL'ORIGINALE LATTINA SERIGRAFATA.

AL POLSO DI PRIMATISTI MONDIALI.

http://www.immersion.it
http://www.stendardo.com

Stendardo
Per informazioni sui concessionari:
Tel. 011/40.40.40

FRANCE 98 COUPE DU MONDE

Le riflessioni del giorno dopo lasciano poco spazio all'autocritica: «Tutto merito di Salas»

La difesa fa un bel catenaccio

Cannavaro e Nesta: «Non siamo colpevoli»

DAL NOSTRO INVIATO

Perfino la moglie Daniela l'ha rimproverato intervenendo ad una delle tante «dirette» tv: «Fabio l'hai fatta grossa, la prossima volta cerca di stare più attento». Non c'è più religione. Se adesso oltre ai rimproveri del ct, alle critiche della stampa, ci si mettono mezzo pure le consorti, il mestiere del difensore diventa sempre più complicato. Povero Cannavaro, travolto da Salas e messo in croce dall'Italia calcistica. Eppure l'aveva studiato bene questo diavolo di cileno che dalla prossima stagione si ritroverà di fronte anche in Italia. Ma, vuoi l'emozione per il debutto nel Mondiale, vuoi che l'attaccante sudamericano è un serpente velenoso che non ti perdona nulla, ecco il patatrac.

Cannavaro, faccia da scugnizzo e occhi che sorridono sempre, non l'ha presa troppo male, ieri era molto tranquillo, come l'altra sera a Bordeaux. Sapeva che sarebbero scattati i processi a lui e a tutta la difesa. Tuttavia sentirsi un uomo nel mirino non lo infastidisce, ha il coraggio di gli errori commessi, non improbabili giustificazioni e che le giornate di sofferenza non si esauriscono qui. Ammettendo di aver sbagliato evita torture peggiori: «Mi ha fregato, lo so. E' stato bravo e furbo. Sul gol di testa ha usato tutte le astuzie dei veri attaccanti, mi ha messo un gomito sulla spalla e mi ha impedito di saltare. Non perderò il sonno, cercherò di rifarmi subito».

Ne avrà la possibilità fin dalla prossima partita con il Camerun, perché Cesarone ha scaricato né lui né Nesta, quest'ultimo spesso arrancante sulle orme di Zamorano. Così la nouvelle vague della Nazionale continua la propria avventura incurante di critica e pronta al riscatto. Spiega Cannavaro: «La difesa non è un reparto in difficoltà. Qualcuno ha avuto la mano pesante nei nostri confronti e questo ci spiace, perché a parte i due gol, al Cile abbiamo pochissimo a Pagliuca non ha fatto una parata importante». Ma con quell'uno-due micidiale Salas avrebbe potuto estromettersi dal Mondiale e tutto il resto diventa contorno, dettaglio. Cannavaro faccia d'angelo è assolutamente

Anche la moglie Daniela l'ha sgridato in tv: «L'hai fatta grossa»; ma Fabio, difensore del Parma, risponde: «Il nostro reparto non è in difficoltà perché ha concesso poco»

no: «Anche il fatto che fossimo emozionati regge. Senti qualcosa prima di scendere in campo, ma già dopo gli inni nazionali è tutto passato. Il Mondiale è un'esperienza che mette i brividi, tuttavia vi assicuro che sia Nesta che il sottoscritto assolutamente agio».

Ma che razza di giocatore è questo Salas pronto a seminare il terrore anche nel nostro campionato? Cannavaro, napoletano verace che non abbassa mai lo sguardo, spiega: «A me ricorda il Signori di tre anni fa. Con una maggiore forza fisica. E' veloce, punta sempre la porta, a volte si piazza sul secondo palo e aspetta il tuo errore. Non è un giocatore cattivo, sotto questo aspetto Zamorano picchia di più. Sono sicuro che vi farà divertire anche in Italia. Solo noi difensori non siamo tanto felici che venga a farci visita». Nesta parla inizialmente contento di non ritrovarselo più fronte: «E' un da venti gol a stagione, immagino come si esalterà nel derby. Non posso che augurarmi che faccia sempre cose altrettanto straordinarie».

Pure il difensore della Lazio respinge le critiche: «Noi non pensiamo avere giocato così male e soprattutto non ci sentiamo un reparto in crisi. La sfortuna è che commettiamo spesso piccoli errori pagati ad un prezzo salatissimo. Questo dimostra che qualcosa da migliorare c'è. Ma bisogna accelerare i tempi. Omam-Biyik e Thcami bussano già alla porta. Gli africani non saranno fenomeni alla Salas, però è anche vero che la Nazionale ha margini di errore ormai ridottissimi. Spiega ancora Cannavaro: «La nostra forza deve essere il carattere. In difesa è dote che manca di certo. Se reggiamo bene noi, al pensano i nostri fantasisti capaci di risolvere qualunque partita. Proprio il Camerun mi sembra che sia fragile in difesa e dovremo approfittarne».

Se Cannavaro fosse abile Salas lo adesso a difendere il proprio ruolo, forse il Mondiale dei maldiniani sarebbe decollato con minor fatica. Ecco subito smontato un altro luogo comune: «E' una bugia che Nesta ed io siamo in difficoltà perché in campionato giochiamo a uomo, ma a . Vabbè, Salas a parte, assicuro che è più facile la tattica che adottiamo in Nazionale, in genere si rischia di meno». Al Camerun la prima sentenza. Senza appello.

Fabio Vergnano

Nesta (a sinistra) e Cannavaro (d.) sono fra i grandi colpevoli della prova incerta contro il Cile, perché hanno lasciato larghi spazi a Zamorano e Salas; entrambi però chiedono una prova d'appello: «Con il Camerun sapremo farci valere»

I GOLEADOR DELL'ITALIA

		RIGORI
RIVA		2
MEAZZA	33	3
PIOLA	30	1
R. BAGGIO	**26**	**7**
BALONCIERI	25	1
ALTOBELLI	25	3
GRAZIANI	23	1
MAZZOLA	22	1
P. ROSSI	20	4
BETTEGA	19	—

In 17 milioni davanti alla

Ascolto record per l'esordio dell'Italia Mondiali: ben 16 milioni e 900 mila spettatori hanno seguito l'esordio contro il Cile Raiuno, con share dell'81,18%, vicino record di Italia-Messico (Usa '94) seguita oltre l'85% del pubblico. A questa platea va aggiunta quella Tmc: 807 mila telespettatori (share del 3,87%).

I giornali cileni: un furto

«Giganti a un passo dal crollo» Coro in Europa: azzurri delusione

PARIGI. Si va dalla rabbia del «Mercurio» al rammarico della «Cuarta». Una è certa: la stampa cilena non ha digerito il rigore con cui Roberto Baggio ha messo cerotto alla prestazione degli azzurri con gli uomini di Nelson Acosta. Il «Mercurio», il più grande giornale di Santiago, non risparmia le parole: «Furto, risultato ingiusto», scrive in prima pagina, mentre gli altri quotidiani locali esaltano la prestazione della loro nazionale: «Sangue, sudore e classe», «Ritorno con grandezza». «A un passo dall'abbattere un gigante». «Era quasi fatta».

Quanto al rigore, nessuno sembra disposto a crederci: «Era la tipica situazione di palla verso la mano verso la palla - scrive la "Tercera" - Ed è stata risolta con il vecchio criterio di privilegiare il più forte». Quasi tutte le testate cilene, poi, mostrano immagini della festa popolare al centro di Santiago. Una in particolare compare quasi dappertutto: un corteo nelle vie della capitale guidato da un furgoncino con un cartello sul tetto. La scritta: «Arbitro ladro».

Critiche all'Italia piovute da tutti i maggiori quotidiani stranieri. L'inglese «Daily Telegraph» ha definito Italia-Cile come il «primo melodramma del mondiale». Il francese «Le Monde» parla addirittura di «caso» per il calcio di rigore concesso all'Italia. Il tedesco «Bild» titola: «Un penalty regalato raddrizza una debole Italia». Per tutti l'unico giocatore italiano da salvare è stato Roberto Baggio.

In attesa del testa a testa con gli azzurri, lo scrivono anche i giornali austriaci, che paragonano il gol di Baggio a quello dell'ex torinista Toni Polster, che ha salvato la squadra di Probaska dalla sconfitta contro il Camerun: «Un rigore regalato. L'Italia vicina al fallimento», spiega a tutta pagina il «Kronen Zeitung», che esalta l'impresa di Salas, definito semplicemente «El Matador». Per il quotidiano di Salisburgo «Salzburger Nachrichten», che parla del Cile come della prima vera sorpresa dei campionati, «un rigore ingiusto salva l'Italia da una figuraccia: gli italiani, superfavoriti, hanno deluso in tutti i reparti». Per il conservatore «Die Presse», «il Cile, considerato un outsider, ha spinto l'Italia sull'orlo della sconfitta. Angelo della salvezza è stato l'arbitro».

«Inesistente» o almeno «molto dubbio». Il rigore non convince neppure i giornali tedeschi: «Un rigore regalato salva i deboli italiani», titola con risalto il quotidiano popolare «Bild». Il giornale, che vende quattro milioni di copie, afferma che l'Italia «se l'è cavata con occhio nero». Anche per l'autorevole (e pacato) «Frankfurter Allgemeine Zeitung», il fallo di mano «controverso». Per contro la prestazione della nazionale italiana è stata «deludente» e «in parte debole».

In Italia continuano intanto le polemiche contro gli azzurri che non cantano l'inno nazionale. Il parlamentare Alleanza nazionale Giulio Conti, in un'interrogazione al presidente del Consiglio, ha suggerito al governo di inviare a ogni giocatore italiano un fax contenente le parole di Mameli, «perché gli azzurri le imparino a memoria e le cantino sin dal prossimo incontro». Nell'interrogazione, l'onorevole Conti chiede inoltre se il comportamento dei giocatori dipenda solo dal fatto che questi non conoscono le parole dell'inno «oppure da una precisa disposizione della Federazione italiana gioco calcio da un ordine del governo italiano». **[t. w.]**

QUI SENLIS

IL RITORNO IN COLLEGIO

Baggio, la preghiera chiama

Così si sveglia un'ora prima degli altri

Bergomi è il re dello scopone, Del Piero e Di Livio si sfidano a biliardo, l'unico che legge molti libri è Costacurta

Cesare Maldini osserva gli azzurri in allenamento nel ritiro di Senlis

PARIGI

SE dura un mese, ci sarà da pregare. Baggio n'è l'altare in camera, vicino al letto, e si sveglia un'ora prima degli altri, alle otto, per le preghiere. Alla sera, la stessa cosa. Anche ieri, prima di battere il rigore, davanti a mila persone, ha invocato Buddha. Ha chinato il capo verso le ginocchia, 5 secondi, ha giunto le mani. Buddha ci ha pensato, rendiamo grazie. Sull'aereo invece no, preghiera. Baggio scherzava con Stefano Balducci, ufficio stampa della Nazionale, a ricordare l'America. «A Robè, stavolta hai cominciato male», gli diceva quello. L'A321 da Bordeaux a Parigi ballava tutto, sopra la nuvolaglia, questo cielo di frastaglie e di azzurro, questo cielo di tempeste che spazzano il sole. «Hai giocato come il tempo fosse passato», diceva Balducci. è vero. Il tempo invece è volato come questo aereo. Pagliuca ascoltava la musica. Vieri stava zitto. Baggio Roberto giocava con una telecamera. «Cose mie. Son ricordi». Paura, poca a nessuna, per l'aereo che faceva sbattere dal vento. Aveva fatto più paura il Cile.

Il gran capo Cesare Maldini salutato tutti nel recinto stalla della conferenza di Bordeaux, alle un quarto della s. Adesso che fate? «Torniamo in ritiro e ci alleniamo bene. Si vince così», aveva detto. Ed è qui, a Senlis, alle porte di Parigi, parco, campi, percorsi, grandi alberi, casette bianche da college inglese, è qui che si comincia a vincere. Lo chiamano ritiro. Per noi, forse, sarebbe vacanza. Ci sta una bella truppa. Ventidue azzurri, tutto lo staff, e poi «una tonnellata di pasta, due quintali di parmigiano, prosciutti, 6 quintali di pomodoro, duecento bottiglie vino, quasi mille di acqua». Il pane lo preparano all'alba i due cuochi azzurri, Franco Soncini detto «baule» (indovinate perché) e Gino Delle Donne, vecchio. Si svegliano alle 5. Una buona forchetta è Pagliuca. Dino Baggio è allergico al formaggio. Di solito, loro, questi gladiatori del Duemila, si svegliano alle 9. Roberto Bi, un'ora prima, per le preghiere. Relax, 12 e 30 pranzo, riposo, allenamento, il calvario i giornalisti, 7 e Brutta vita? Gli hanno tolto mezza giornata di riposo dopo il Cile a loro si sono arrabbiati. L'intellettuale gruppo, dicono, è Costacurta. Legge libri di politica e economia, studia. grande farà il manager. Un altro che legge bene è Pessotto, bravo ragazzo: quando passa durante la conferenza Maldini, saluta il gran capo come se fosse il preside. Qualche altro legge Forsythe, o Wilburn Smith. Albertini, Torricelli. Poca roba. Cesare Maldini legge tutti i giornali: «I libri, ci vuole troppo tempo per finirli». Detto fa lui, sorriso, bocca storta. Però, dei giornali legge poco sport. Preferisce politica e cronaca. Del Piero non legge quasi mai. Come Baggio. Molti vanno pazzi per i videogame. Il ritiro lo passano così. Cannavaro è il campione. Nesta va matto per lo snowbord. Buffon e Cois ai videogiochi calcistici. I re biliardo sono Del Piero e Di Livio, grande sfide all'americana, con le palline colorate. Qualche volta prendono in mezzo Torricelli. Poi ci sono carte. Il re dallo scopone e briscola è ovviamente Bergomi. Perché lui ha cominciato dall'82, ritiro di Spagna, Bearzot e Causio a far da maestri: «E quando ho cominciato io ad andare in ritiro non c'era la in camera. Quella delle carte un'abitudine presa da allora». Anche Ravanelli adora la briscola oltre al ping pong. Ma lui è tornato a casa. Non mancheranno i scherzi, però: si divertiva a infilare gli stuzzicadenti nelle sedie degli altri. Altri passano il tempo ad ascoltare la musica. Maldini figlio è maniaco del rap americano. Ore e ore con le cuffie nelle orecchie: «Anche prima della partita. Nonostante il ritmo diabolico c'è niente che mi rilassa più». Del Piero ascolta «Giorgia e gli High Energy».

Tv e film, altro passatempo. Le pellicole che hanno portato in Francia le ha regalate Cecchi Gori. L'altra sera hanno visto «Prigioniero del Caucaso». Un'altra volta, Portiere di notte. Prima della partita con il Cile, L'Anaconda. Mai film d'amore: «Troppo lacrimosi. Sono palla». Poi ci sono le cassette le partite. Fino a mercoledì, scorpacciate con il Cile, che facevano più paura di Dario Argento, a sentir Baggio. Adesso hanno attaccato il Camerun. Buon divertimento. Del Piero: «Guardo la televisione. Il concerto Baglioni. Quello di Pavarotti». Al concerto di Baglioni qualcuno s'è sso) Bravi ragazzi. Alle 11 di sera si spengono le luci, e allora le finali dell'Nba, basket americano, le hanno registrate. Il riposo lo passano al telefonino. Maldini capo li odia i cellulari: «Aggeggi infernali. La mia sione. Quando li cerco sempre occupati». Il telefono lo paga lo Stato: all'ultimo ritiro, uno della Juve è costato 4 milioni 600 mila lire per chiamare la moglie alle Maldive. Se vinciamo, va tutto bene.

A volte, anche se non si vince. Pippo Inzaghi l'altro giorno scuoteva la testa: «Non mi giocare». Balducci lo stava ad ascoltare e lo rincuorava: «Vedrai. Ti fa nel secondo tempo e segni pure un gol». Nel secondo tempo, Maldini l'ha fatto entrare. gol, Pippo l'ha sbagliato. «Ma la maglia me l'ha regalata lo stesso», dice Balducci. Difficile che ora ne regali una Del Piero. «Fra Baggio e lui, gioca uno solo». Chi? Maldini, e lei che pensa? «In questo momento non penso nulla. Anzi. Penso per i fatti miei». Maldinese.

Pierangelo Sapegno

Varo mondiale

di EDMONDO BERSELLI

I riti buffi del cittì

PERCHE' il ct Maldini si è di spalle per non vedere il rigore di Baggio?

Sandro Antoni
Venezia

IMMAGINI lei di trovarsi, a 65 anni, a giocarsi il presente e il futuro su un penalty, eseguito da un fantasista non particolarmente amico della fortuna. Tutti noi sappiamo che la vita, la carriera, il matrimonio dipendono largamente dal caso. Ma perlomeno ci illudiamo di poter influenzare la con la nostra iniziativa. Mentre un allenatore che giunge all'appuntamento più importante, si trova di fronte al baratro d'una sconfitta ingloriosa, e già immagina il lancio di pomodori, può fare? Stringere i pugni e le mandibole, invocare il Dio del pallone e sperare che il piccolo Budda la metta dentro. Piuttosto, visto che questa volta l'esorcismo è riuscito, si potrebbe estenderlo. Ad esempio, il Camerun Maldini potrebbe mettersi di spalle per l'ultimo quarto d'ora. Con l'Austria, per 20'. Se la sorte mi assiste, progredendo nel torneo, si potrebbe arrivare Maldini sempre con gli occhi piantati sulla tribuna, che decide le sostituzioni analizzando le facce dei tifosi.

Non ipotechiamo il destino, ma se la Nazionale dovesse arrivare in finale sarebbe il caso che Maldini se ne stesse negli spogliatoi, attrezzati con televisore. Spento. Si sentono in lontananza i boati. Il li interpreta a orecchio. Poi le variazioni tattiche alla panchina con un cellulare. Una voce risponde: «Il cliente da lei chiamato in questo momento non può rispondere». L'Italia vince il 4° Mondiale. A tarda notte, giocatori riescono finalmente a convincere Maldini a uscire dal bagno in si è scaramanticamente barricato.

Scrivete a Edmondo Berselli «La Stampa» via Marenco, 32 10126 Torino E-mail lettere@lastampa.it

FRANCE 98
COUPE DU MONDE

Scoppia la polemica a 4 giorni dalla sfida con gli azzurri. «Noi ingenui sul gol di Polster»

L'ira dei Leoni: «Italia, ti aiutano»

Il citì Le Roy: un rigore inesistente

DAL NOSTRO INVIATO

Il conto alla rovescia di Italia-Cile è appena cominciato, ma i primi razzi verso le truppe azzurre sono già stati scagliati. La notte ha portato consiglio a Claude Le Roy, il degli africani. Era andato a dormire, il biondo «re» dei leoni indomabili, con l'idea, la verità non solo sua ma anche degli osservatori neutrali, di essere stato beffato dal destro sotto misura di Polster. «Un gol killer» l'ha definito. E poi aveva pure stentato a trovare il sonno struggendosi nel dilemma tecnico: «Ma l'austriaco non mancino?». Al risveglio, ieri mattina, Le Roy, insieme con il caffè, si è fatto portare la cassetta di Italia-Cile. E quel mani che ha decretato il rigore per gli azzurri proprio non gli è apparso a una seconda, terza e quant'altre visioni, davvero tale da meritare la massima punizione.

E allora, sostenuto dal fattore campo (i natali francesi gli permettono una grande audience, pensiamo a Platini per esempio) Le Roy ha sparato: «Quel penalty per l'Italia non c'era, io non l'avrei mai dato. Non nato ieri e so come vanno le . il fatto che la squadra di Maldini possa avere una certa protezione da parte degli arbitri ci sta. Capisco gli organizzatori del Mondiale che hanno interesse a mandare avanti le compagini non solo più forti, ma anche più potenti politicamente e con maggior seguito tifosi. Penso di poter parlare anche a nome delle selezioni come la mia, preoccupate che piccole nazionali vittime predestinate». Il polverone della polemica s'è sollevato e difficilmente riuscirà ad abbassarsi da qui al 17 giugno.

Chi pensava di lasciato alle spalle, insieme con il Cile e le «guerre psicologiche» connesse, tutto il peggio immaginabile, si ritrova punto e a capo. Con la differenza che se la partita di Bordeaux è stato importante non perderla, quella di Montpellier annuncia spareggio, conta solo la vittoria. E Le Roy prepara un inedito piano di battaglia: «Intanto prevedo (vuole stanare il rivale?, ndr) che Maldini schieri Del Piero Vieri e Baggio. Ma gli azzurri sappiano che pure noi cambieremo tattica. Giocheremo molto più all'attacco che con l'Austria. A Tolosa ci ha frenati l'emozione del debutto, durante l'intervallo ho dovuto tranquillizzare la squadra, soprattutto i più giovani, che soltanto dopo il gol di Polster hanno capito che cosa è un Mondiale».

L'anziano portiere Songo'o se n'è fatto una ragione: «E' la legge del calcio subire un gol a tempo scaduto», ha detto ai compagni. Aggiungendo: «Siamo la squadra più giovane del Mondiale, dobbiamo solo mantenere la concentrazione per un'ora e mezza e dare più continuità alle manovre. Però siamo partiti con il piede giusto. Ho visto una grande squadra: può competere alla pari con la favorita Italia. Omam Biyik ha brillato poco perché ha avuto molti palloni giocabili, ma non è finito. Avete visto Song e Wome? Sono il nostro futuro».

Il lucchese Wome è stato definito dall'autorevole «L'Equipe» il Tgv dei camerunensi. E' così rapido da aver contagiato Njanka, autore di un gol favoloso per un difensore. Song, prossima fermata Salerno, spiega: «Riconosco Wome come maestro (ha solo un anno in più, ndr) ma di italiano. Per so soltanto dire "pronto" al telefono. Compirò 22 anni il 1° luglio, già al mio secondo Mondiale. Con l'Austria abbiamo sciupato un'occasione. Ci servirà da lezione, siamo giovani e un po' naïf, ma ora che abbiamo rotto il ghiaccio possiamo fare grandi . Sono felice di aver impressionato gli sportivi di Salerno, mi hanno detto che in molti mi hanno seguito in tv, ed è per queste dimostrazioni di affetto che ho scelto il vostro campionato rispetto alla Champions League il Metz. Contro l'Italia non avrò tifosi se non mia moglie Letizia che è a Yaoundè con il piccolo Ronny, appena anni».

Alla prossima stagione nel nostro campionato pensa anche il ventiseienne Patrick Mboma, attaccante utilizzato mente di centrocampo da Le Roy. Nel Cerezo Osaka, dove nell'ultima stagione ha vinto il titolo di cannoniere, Mboma è stato soprannominato «Il Tifone». «Sei mesi di contratto da risolvere e alcuni particolari da definire con il Cagliari mi impediscono di pensare che il mio trasferimento sia cosa fatta. Comunque, vorrei approdare in Italia dopo aver battuto squadra azzurra. Sono contento che Baggio giochi il Mondiale, ma ancora di più per il fatto che stia fuori Del Piero».

Franco Badolato

ALLARME MALARIA

Kwetche torna a casa

TOLOSA. Serge Kwetche, difensore del Camerun, è stato tagliato forse a causa di attacco di malaria. La notizia sul tipo di malattia che avrebbe ko (senza destare apparenti allarmi nel team) il giocatore non trova .onferme. Dice il compagno squadra, il neo salernitano Song: «Non sta bene, ma non si sa perché». Unica certa è che il ventitreenne stopper del Racing de Bafoussam non fa più parte dell'équipe ancha è preso la briga di cancellarlo dalla lista dei 22: compariva come riserva in quella consegnata ad arbitro giornalisti del match con l'Austria. Solo ieri è stato ufficializzato che, al posto di Kwetche, che dovrebbe rientrare in patria oggi o al più tardi domani, sarà integrato Jouan Abanda, 19 anni. Fa parte della Esperanza di Youndè, club fondato l'anno scorso di cui è madrina la moglie del ct Le Roy. **[f. bad.]**

Il gol del Camerun: Njanka supera il difensore austriaco Feiersinger e segna

PERSONAGGIO

DAL NOSTRO INVIATO

Immancabili gufi anti-azzurri a parte, giovedì in Italia c'è stata una categoria che non ha avuto vergogna gioire per la doppietta Marcelo Salas: i laziali. Il cileno ha fatto passare un pessimo pomeriggio alla spenta compagnia maldiniana, ma i due palloni spediti alle spalle di Pagliuca hanno scatenato i sogni dei tifosi biancocelesti, che vedono nel bomber (pagato 3,5 miliardi l'anno per stagioni) l'uomo che garantisce il salto di qualità per puntare allo scudetto.

A chi dubitava del talento di un tipino di 23 anni e mezzo capace segnare 123 reti in 169 partite di campionato, di regalare alla propria Nazionale 24 gol in 34

L'esultanza del cileno Marcelo Salas dopo la seconda rete segnata all'Italia

Biancocelesti in festa per la doppietta di Salas all'Italia

L'inchino del «Matador» fa sognare mezza Roma

match di uscire in trionfo da Wembley con una doppietta, Salas ha offerto Bordeaux un saggio delle sue doti. A 2-2 acquisito, il meno dispiaciuto è Alessandro Nesta, unico laziale in campo, che negli spogliatoi ha scambiato maglie e quattro chiacchiere col futuro compagno. «Gli ho detto che quelle due pappine avrebbe potuto risparmiarsele per l'esordio all'Olimpico. Scherzi parte, la Lazio ha fatto un grandissimo acquisto».

Mezza Roma ha già un idolo e sogna di vederlo ripetere quel modo particolare di celebrare un gol: ginocchio sinistro appoggiato per terra e mezzo inchino, alla maniera dei toreri. Ecco perché Marcelo Salas Melinao, figlio di un autista di autobus e del Cile più sperduto e umile, discendente degli indios Mapuches, diventato per la gen del calcio «El Matador». Il suo talento ha trasformato questo soprannome in un marchio di fabbrica, regolarmente depositato: «Marcelo Matador Salas» è stato il testimonial della Nike, della più bevuta birra cilena e della Pepsi. «Cerco di guadagnare il più possibile nei prossimi 5 anni, poi mi ritiro», detto prima di passare dal River Plate alla Lazio. Cragnotti, pare, gli ha fatto cambiare idea.

In compenso, non sappiamo se il boss biancoceleste saprà ammorbidire il carattere della sua stella. In Cile lo adorano per i gol, certo per gli atteggiamenti limi dell'arroganza. Gelosissimo della vita privata, Salas si è costruito una impenetrabile. problema che la indossa anche nella vita pubblica di calciatore. Dopo Italia-Cile, se n'è andato senza parlare. Ieri si è concesso col contagocce. Quattro domande, quattro risposte telex. Il succo del Salas-pensiero? «Grazie per i complimenti, ma se ho segnato due gol il merito è di tutta la squadra. Siamo un gruppo unito con margini di miglioramento. Se avessimo battuto l'Italia, sarebbe stata la cosa più bella che poteva capitarmi. La Fifa ha messo in palio un milione dollari per bomber del Mondiale? Non ne so nulla. Comunque, io ci proverò. E se arriveranno anche i soldi, li dividerò con i compagni». Ben detto, Matador.

Vittorio Gottardi

«C'è una bomba allo stadio»: falso allarme prima e dopo la partita, allontanati i giornalisti

Chilavert sfiora una storica gol monitida

Grande punizione del portiere, ma Paraguay-Bulgaria finisce senza reti

MONTPELLIER. Stoichkov contro Chilavert. Il campione bulgaro contro il portiere goleador: si aspettavano scintille, emozioni. Ne è uscito uno squallido zero a zero, con Stoichkov che ormai si da ex, ci sono molti trentaduenni più agili di lui. Il portiere del Paraguay (29 gol con Velez, 4 in nazionale) è stato salvato dal palo (tiro in mischia di Stoichkov al 35') e solo volta ha potuto esibirsi nella sua specialità, il colpo da fermo. E' il 28' della ripresa, il pallone calciato con indiscussa maestria si innalza per cadere verso l'angolo alto lontano. Zdravkov, numero bulgaro, balza respinge l'agilità di una scimmia. Chilavert torna nella sua con le mani nei capelli. Partita noiosa. La Bulgaria (sei ultratrentenni in campo) ha fiato solo per un tempo. Balakov comincia alla grande, imperversa metà campo e va al tiro più volte. Ma senza risultare davvero pericoloso. Paraguay in soggezione anche se Chilavert suda solo un tiro di Ivanov. Davanti Campos è solo e nulla può anche se si butta con coraggio ogni pallone. Il pubblico si annoia e visto che fa anche freddino decide di scaldarsi con la Ola. Senza badare a quel che accade in campo.

Ripresa. Bulgari con il fiato corto. Balakov e Stoichov si insultano mezzo al campo, Penev trascina le gambe e sarà sostituito dal fantasma Kostadinov. Il ricostituito trio delle meraviglie Usa '94 rovina bel ricordo. In compenIvanov è il solito baluardo. La squadra Carpegiani va all'assalto guidata da Benitez, uomo ovunque. Conquisterà almeno tre palle gol per il Paraguay e le sbaglierà tutte, se non altro è vivo; combatte, ha paura di . Stoichkov trotterella di buttaria in rissa, bisticciando con Acuna, però l'arbitro è vicino e il bulgaro si controlla. Riesce invece a farsi espellere Nankov. I minuti finali sono interminabili per la Bulgaria. Il solito Benitez sbaglia il pallonetto su Zdravkov uscito in ritardo, poi sono Caniza Ramirez a fallire il gol partita. Certo delusi i responsabili del ministero della Difesa bulgaro che avevano deciso di regalare televisori alle caserme per permettere soldati di assi- alle imprese di Stoichkov e compagni. La Bulgaria nel finale di gara è stata schiacciata dal miglior tono atletico degli avversari.

E la partita colleziona tre record negativi: primo cartellino rosso, primo a zero, primo allarme bomba. Quest'ultimo in realtà non ha preoccupato molto, anche stadio è stato controllato prima della partita. Stessa sorte per un nuovo allarme bomba in seguito a una telefonata anonima un'ora dopo la fine partita. Anche stavolta i giornalisti rimasti nello stadio per scrivere i resoconti stati fatti sgombrare per essere riammessi nello stadio un quarto d'ora dopo.

Antoine Serain

Una solida Danimarca batte l'Arabia Saudita con un gol di Rieper

Dodoloni le magie dei Laudrup

Appassiti nel freddo i «brasiliani del deserto»

Nel pomeriggio freddo di Lens, più simile a clima scandinavo che mediterraneo, delude l'Arabia Saudita davanti alla granitica Danimarca. Ai mondiali ci vuole concretezza, la squadra di Parreira invece si esibisce in colpi tacco inoffensivi dribbling velleitari. Quel che basta per far pire agli esperti danesi che l'avversario non fa paura. Vittoria tranquilla per Johansson anche se Michael e Brian sono due gioielli scalfiti dal tempo. Sempre bravi per carità, però in area di rigore non mettono piede. Meno genio, ma molta più grinta in Helveg, il neo milanista sostiene la difesa e spinge in avanti, quasi solo, il centrocampo danese.

Primo tempo dominato dall'undici di Johansson, il contropiede arabo non riesce a scattare. Poche davvero le emozioni e tutte nascono dai piedi dei due Laudrup. Però il portiere Al-Daeya si spaventa troppo. Di tiri in porta ce ne sono pochi. Fecca di precisione Jorgensen quando, al 35', svirgola un assist di Brian Laudrup. Poi, in due minuti, il numero arabo diventa protagonista, deviando prima in corner un insidioso cross di Brian Laudrup (37'), poi intervenendo piede su conclusione ravvicinata di Rieper.

Nella ripresa, altra occasione per la Danimarca all'11: azione confusa in saudita, va a vuoto Al Khilaiwi eppure Jorgensen non riesce a battere, da pochi passi, Al Deayea. Al 23', il meritato vantaggio degli scandinavi: Rieper, solo, mette in rete di testa un assist di Brian Laudrup. Ma il gol nasce da un grazioso regalo della difesa araba che f in area e non mette in fuorigioco Jorgensen dopo una mischia. L'azione prosegue e il centrocampista può così servire Laudrup la palla che risulterà decisiva.

Scomposta la reazione degli bi, continua a deludere la stella dei «brasiliani del deserto», Al-Owairan. E' un continuo ammucchiarsi davanti all'area danese, tentando dribbling impossibili. Un piede «nemico» è sempre pronto ribattere. Invece Schjonberg al 31', poi un minuto dopo Nielsen sfiorano il raddoppio. Il fischio finale scatena la festa dei tifosi danesi, composti durante la partita.

Pierre Guillaume

(3-5-2)		BULGARIA (4-4-2)	0
CHILAVERT	6,5	ZDRAVKOV	6,5
AYALA	6,5	IVANOV	6,5
GAMARRA	6	KISHISHEV	6
SARABIA	6	PETROV	6
ACUNA	6,5	YANKOV	6
BENITEZ	6,5	ILIEV	6
ENCISO	5	(dal 35' st)	
MORALES	5	BORIMIROV	sv
(dal 43' pt)		NANKOV	6
CANIZA	6,5	YORDANOV	5
PAREDES	5,5	BALAKOV	6
CAMPOS		PENEV	
(dal 36' st)		(dal 24' st)	
YEGROS	sv	KOSTADINOV	5
CARDOZO	5		5,5
(dal 25' st)			
RAMIREZ	5,5		
All.: Carpeggiani	5,5	All.: Bonev	5,5

Arbitro: AL ZEID (Arabia Saudita) 6

Espulso: 44' st Nankov. **Ammoniti:** Nankov, Benitez, Stoichkov e

A. SAUDITA (4-3-3)	0	DANIMARCA (5-3-2)	1
AL DEAYEA	6,5	SCHMEICHEL	6
AL JAHNI	6	RIEPER	7
AL KHILAWI	6	HOGH	6
ZUBROMAWI	6	COLDING	6
SULIMANI	6,5	SCHJONBERG	6,5
AMIN	5	HELVEG	6,5
(dal 34' st)		WIEGHORST	6
SALEH	sv	(dal 21' st)	
OWAIRAN	5,5	NIELSEN	sv
(dal 34' st)		JORGENSEN	6
AL DOSARI	sv	(dal 29' st)	
AL MUWALID	5	FRANDSEN	sv
AL OWAIRAN	5	M. LAUDRUP	6,5
AL SHAHRANI	5	B. LAUDRUP	6,5
AL JABER	5	(dal 38' st)	
(dal 38' st)		HEINTZE	sv
AL THYNIYAN	sv	SAND	5
All.: Parreira	5	All.: Johansson	6

CASTRILLI (Argentina) 6

Ammoniti: Muwalid, Wieghorst, Rieper e Nielsen

Rete: 23' st Rieper.

TOP SOFTWARE

PRESENTA

Passepartout, la linea di prodotti software gestionale in ambiente Windows® 32 bit per aziende e commercialisti.
Le nuove formule di adesione al network Passepartout Club.

Passepartout Meeting Tour 1998

(Inizio incontri 09,30)

CALENDARIO TAPPE: **Torino** 15 giugno Jolly Hotel Ligure, Piazza C. Felice, 85 **Genova** 16 giugno Hotel Sheraton, Via Pionieri ed Aviatori d'Italia **Milano** 17 giugno Novotel Milano Nord, Via Suzzani, 13 **Padova** 18 giugno Hotel Sheraton, Corso Argentina, 5 **Bologna** 19 giugno Holiday Inn City, Piazza Costituzione **Firenze** 22 giugno Hotel Sheraton, Via G. Agnelli, 33 **Roma** 23 giugno Holiday Inn St. Peter's, Via Aurelia Antica, 415 **Caserta** 24 giugno Novotel, S.S. Sannitica km.22,600 (uscita A1 Caserta Sud) **Bari** 25 giugno Hotel Sheraton Nicolaus, Via C.A. Ciasca, 9 **Reggio Calabria** 30 giugno Hotel Excelsior, Via V. Veneto, 66 **Catania** 1 luglio Forte Agip, Via Messina, 628 **Palermo** 2 luglio Excelsior Palace, Via Marchese Ugo, 3 **Cagliari** 3 luglio Hotel Panorama, Via A. Diaz, 31

Informazioni e prenotazioni Numero Verde 167-232921

PASSEPARTOUT no problem, all solution

FRANCE 98
COUPE DU MONDE

Buon debutto della squadra transalpina contro il Sud Africa, che resiste meno di un tempo

Francia, Zidane dirige la danza del gol

Apre Dugarry, poi tutto facile

MARSIGLIA
DAL NOSTRO INVIATO

Doveva essere la partita di Zinedine Zidane, l'«enfant du pays», il ragazzo di Marsiglia andato a trovare fortuna a Bordeaux e a Torino. Così è stato: lampi di genio, la classe netta di sempre la squadra in pugno e in più l'assist per il primo gol di Dugarry, il caro amico, il socio d'affari da quando assieme hanno aperto un bar a Bordeaux.

Doveva essere la partita della Francia, l'attesa padrona di casa del Mondiale, chiamata al debutto - dopo 12 anni di latitanza iridata - contro la matricola Sud Africa. Lo è stata solo in parte: il risultato colpisce (3-0, prima squadra a segnare più di 2 reti), ma il primo tempo si è rivelata una sofferenza, con Djorkaeff e Henry spesso a pestarsi i piedi. Che abbia risolto Dugarry, partito in panchina ed entrato non per scelta tecnica, non è certo un elemento a favore di Jacquet.

Il nuovo Vélodrome (120 miliardi spesi per rifargli il trucco) è pieno già quasi un'ora prima del match e si sente subito sentire all'annuncio delle formazioni: un boato per Zidane; fischi per Lama, il portiere beccato con lo spinello e squalificato, e soprattutto per Aimé Jacquet, il ct che la gente qui proprio non riesce ad amare. Tutto vogliono vedere Zizou e lui, in effetti, è l'unico dei galletti ad avere la cresta ben alta. Il resto, sinceramente, è pochissima cosa. Sarà la tensione dell'esordio, sarà il maestrale che spazza il campo e non è certo di precisione, fatto sta che lanci lunghi per destinatari sconosciuti e a centrocampo fanno il gioco degli ordinati Bafana Bafana, dove cominciano bene gli italiani di ieri (Fish, Lazio), di oggi (Masinga, Bari) e di domani (Nyathi, Cagliari) ma soprattutto il ventenne Benny McCarthy, da un anno e mezzo all'Ajax dopo una adolescenza passata a fare gol nei ghetti di Città del Capo.

La Francia fa venire i brividi anche in difesa: Barthez esce tre volte al limite dell'area (persino col petto) anche quando, forse, non sarebbe il caso. Meno male che c'è Zidane: il suo assist centrale lancia in porta prima Henry (20', anticipato). Secondo tentativo al 29': Dugarry, appena entrato al posto di Guivarc'h, toccato duro, è solo davanti a Vonk ma non riesce a superare il portiere sudafricano che gli esce incontro a valanga.

Il gol è nell'aria e infatti arriva al 34', complice il micidiale mistral. Corner di Zidane, naturalmente; il pallone (benedetto nel pomeriggio dal vescovo di Marsiglia) passa sopra le teste dei giganti in maglia arcobaleno tra Fish e Vonk, si deposita sul capo adornato da un vezzoso cerchietto di Christophe Dugarry. L'attaccante più contestato della Nazionale di casa gira all'indietro in rete e firma il suo terzo gol in 25 presenze. Davvero grazia per il miracolato della serata, che in un colpo solo cancella due anni da incubo trascorsi nell'anonimato più assoluto tra Milan, Barcellona e Marsiglia, ringrazia Jacquet per la fiducia concessa e lo ripaga risolvendo una situazione che si stava facendo rischiosa assai.

Ma il Sud Africa del parigino purosangue Troussier, lo «stregone bianco» del continente nero, non molla il colpo. E' squadra vigorosa, rude e non fa alcuna pressione addosso. Non è questa la partita da vincere per cercare una qualificazione a sorpresa. Però, nell'ultima mezz'ora del primo tempo, sfiora il pari: è Issa, di testa, a mandare fuori di qualche centimetro. Sarebbe stata una beffa: il Bafana pelato, libanese d'origine, vive in Francia da quando aveva 5 anni e gioca nell'Olympique Marsiglia.

Con gli africani costretti a scoprirsi per tentare l'aggancio, la Francia nella ripresa si costruisce più opportunità. Reclama un rigore per mani di Fish in area (palla diretta in corner), si vede annullare (giustamente) un gol di Dugarry per fuorigioco e al 33' si mette al sicuro con un tiro ravvicinato di Dugarry, deviato nella propria porta da Issa, il «marsigliese». Finisce in gloria, con Henry, il gioiellino del Monaco, che a nozze in spazi diventati immensi e al terzo tentativo fa il 3-0 (primo gol in Nazionale). Troppo facile, adesso.

Roberto Monti

FRANCIA (4-3-3)		SUD AFRICA (4-4-2)	
BARTHEZ	5,5	VONK	5,5
THURAM	6	ISSA	5,5
BLANC	6	FISH	6
DESAILLY	6	RADEBE	6
LIZARAZU	6,5	NYATHI	6
DESCHAMPS	6,5	JACKSON	5,5
ZIDANE	7	MOSHOEU	5
PETIT	6	FORTUNE	6
(dal 28' st)		AUGUSTINE	6
BOGHOSSIAN	sv	(dall'11' st)	
HENRY	6,5	MKHALELE	5,5
GUIVARC'H	6	MASINGA	6
(dal 26' pt)		MCCARTHY	6,5
DUGARRY	6	(dal 43' st)	
DJORKAEFF	6	BARTLETT	sv
(dal 37' st)			
	sv		
All.: JACQUET	6	All.: TROUSSIER	6

Arbitro: REZENDE DE FREITAS (Bra) 6

Reti: pt 34' Dugarry, st 33' Issa, 47' Henry.
Ammoniti: Petit (F), Deschamps (F), Zidane (F). **Spettatori:** 60 mila

I francesi esultano dopo il gol di Dugarry che ha aperto le marcature (FOTO AP)

RISULTATI, PROGRAMMI E CLASSIFICHE DEGLI OTTO GIRONI

GIRONE A

BRASILE-SCOZIA		2-1
MAROCCO-NORVEGIA		2-2
16-6	SCOZIA-NORVEGIA	
16-6	BRASILE-MAROCCO	
23-6	BRASILE-NORVEGIA	
23-6		

CLASSIFICA

	p	g	v	n	p	f	s
BRASILE	3	1	1	0	0	2	1
NORVEGIA	1	1	0	1	0	2	2
	1	1	0	1	0	2	2
	0	1	0	0	1	1	2

GIRONE B

		2-2
		1-1
17-6	CILE-AUSTRIA	
17-6	ITALIA-CAMERUN	
23-6	ITALIA-AUSTRIA	
23-6	CILE-CAMERUN	

CLASSIFICA

	p	g	v	n	p	f	s
ITALIA	1	1	0	1	0	2	2
CILE	1	1	0	1	0	2	2
	1	1	0	1	0	1	1
AUSTRIA	1	1	0	1	0	1	1

GIRONE C

AR.		0-1
FRANCIA-SUD AFRICA		
18-6	SUD AFRICA-DANIMARCA	
18-6	FRANCIA-AR.	
24-6	FRANCIA-DANIMARCA	
24-6	SUD AFRICA-AR. SAUDITA	

CLASSIFICA

	p	g	v	n	p	f	s
FRANCIA	3	1	1	0	0	3	0
DANIMARCA	3	1	1	0	0	1	0
AR. SAUDITA	0	1	0	0	1	0	1
SUD AFRICA	0	1	0	0	1	0	3

GIRONE D

		0-0
Oggi	SPAGNA-NIGERIA	
19-6	NIGERIA-BULGARIA	
19-6	SPAGNA-PARAGUAY	
24-6	SPAGNA-BULGARIA	
24-6	NIGERIA-PARAGUAY	

CLASSIFICA

	p	g	v	n	p	f	s
BULGARIA	1	1	0	1	0	0	0
PARAGUAY	1	1	0	1	0	0	0
NIGERIA	0	0	0	0	0	0	0
SPAGNA	0	0	0	0	0	0	0

GIRONE E

Oggi	SUD COREA-MESSICO	
Oggi	OLANDA-BELGIO	
20-6	BELGIO-MESSICO	
20-6	OLANDA-SUD COREA	
25-6	OLANDA-MESSICO	
25-6	BELGIO-SUD COREA	

CLASSIFICA

	p	g	v	n	p	f	s
OLANDA	0	0	0	0	0	0	0
BELGIO	0	0	0	0	0	0	0
SUD COREA	0	0	0	0	0	0	0
MESSICO	0	0	0	0	0	0	0

GIRONE F

Domani	JUGOSLAVIA-IRAN	
15-6	GERMANIA-STATI UNITI	
21-6	GERMANIA-JUGOSLAVIA	
21-6	STATI UNITI-IRAN	
25-6	GERMANIA-IRAN	
25-6	JUGOSLAVIA-STATI UNITI	

CLASSIFICA

	p	g	v	n	p	f	s
GERMANIA	0	0	0	0	0	0	0
STATI UNITI	0	0	0	0	0	0	0
JUGOSLAVIA	0	0	0	0	0	0	0
IRAN	0	0	0	0	0	0	0

GIRONE G

15-6	INGHILTERRA-TUNISIA	
15-6	ROMANIA-COLOMBIA	
22-6	COLOMBIA-TUNISIA	
22-6	ROMANIA-INGHILTERRA	
25-6	ROMANIA-TUNISIA	
26-6	COLOMBIA-INGHILTERRA	

CLASSIFICA

	p	g	v	n	p	f	s
ROMANIA	0	0	0	0	0	0	0
COLOMBIA	0	0	0	0	0	0	0
INGHILTERRA	0	0	0	0	0	0	0
TUNISIA	0	0	0	0	0	0	0

GIRONE H

Domani	ARGENTINA-GIAPPONE	
Domani	GIAMAICA-CROAZIA	
20-6	GIAPPONE-CROAZIA	
21-6	ARGENTINA-GIAMAICA	
26-6	ARGENTINA-CROAZIA	
26-6	GIAPPONE-GIAMAICA	

CLASSIFICA

	p	g	v	n	p	f	s
ARGENTINA	0	0	0	0	0	0	0
GIAPPONE	0	0	0	0	0	0	0
GIAMAICA	0	0	0	0	0	0	0
CROAZIA	0	0	0	0	0	0	0

FRANCE 98 COUPE DU MONDE

L'italiano Collina arbitra la sfida tutta europea del gruppo E

Kluivert, il rebus d'Olanda

Non può fallire col Belgio di Oliveira

PARIGI. Ultima delle 32 squadre del Mondiale ad atterrare in Francia, l'Olanda è pronta al debutto: stasera a Saint-Denis contro il Belgio nella seconda partita del gruppo E.

Arrivano in ritardo, gli «arancioni», per scelta di vita. Secondo il tecnico Hiddink «non era necessario essere qui troppo presto. Ci siamo preparati tranquillamente per conto nostro». Ma hanno alcuna intenzione di abbandonare in fretta il ritiro di Versailles. «Non siamo sicuramente fra i favoriti - ha aggiunto Hiddink - tuttavia speriamo di arrivare il più lontano possibile».

Arbitra Collina, l'unico italiano che per ora ha nulla da farsi perdonare. Hiddink dice di apprezzare il fischietto viareggino: «Una volta i direttori di gara italiani non mi piacevano, erano troppo appariscenti. Ora migliorati e mi auguro che bravo come Messina, quello che ha diretto la nostra ultima amichevole con la Nigeria. In generale, per quel che ho visto finora, mi sembra che gli arbitri si siano comportati male. Pensavo avrebbero avuto più problemi con le norme, anche se è vero che non ci sono ancora stati episodi discussi».

Ma che Olanda sarà quella che tenterà di recitare una parte meno sbiadita rispetto alle ultime edizioni del Mondiale? Innanzitutto non c'è più l'indiscussa egemonia dei giocatori dell'Ajax. Fra i convocati soltanto tre i rappresentanti del prestigioso club di Amsterdam.

Hiddink dipinge così la propria Nazionale: «E' una squadra poderosa, in grado di giocare un buon calcio. anche ragazzi che spesso non sanno interpretare bene la partita. Per valutarci non bastano le ultime amichevoli che si sono rivelate troppo facili. Diciamo che ci poniamo fra le outsider, come la Spagna».

Dal ritiro di Versailles filtrano poche indiscrezioni sulla probabile formazione di stasera. Frank de Boer e Bergkamp sono guariti, ma l'ex interista, secondo il ct olandese, «è pronto soltanto per la panchina». In attacco resta un dubbio su chi il partner Kluivert: la scelta è fra Ronald de Boer e Hasselbaink, con una leggera preferenza per il primo. Ma è proprio la forma di Kluivert il vero rebus: sarà il campione sbiadito del Milan o quello capace di grandi imprese? Il destino degli «arancioni» è nei suoi piedi. In difesa, Winter dovrebbe spuntarla su Reiziger.

Il Belgio, guidato dal giocatore fiorentino Oliveira, ha dimenticato la doppia sconfitta (3-0 e 3-1) patita nella fase eliminatoria e ha deciso di agire ai ripari. Il ct Leekens, subentrato nel gennaio '97 a Van Moer (silurato proprio dopo la prima sconfitta contro l'Olanda), per prima cosa ha mutato l'assetto difensivo, poi ha teso una mano a Scifo che in primo tempo aveva definito «superato».

L'ex interista, offeso, aveva subito detto addio alla Nazionale, tuttavia il suo esilio è stato breve, perché con Scifo (che però oggi partirà dalla panchina) i «diavoli rossi» da sempre hanno più fosforo a centrocampo. Leekens scopre le proprie carte: «Giocheremo con quattro difensori, quindi accorceremo gli spazi e non consentiremo all'Olanda di divertirsi come invece ha fatto nelle eliminatorie».

Aggiunge il centrocampista Boffin: «Quella doppia sconfitta non fa testo e non ci condizionerà. Il clima del Mondiale è un'altra cosa. Adesso riportiamo il computer a zero e ripartiamo. Loro hanno tanti talenti, noi risponderemo con la nostra aggressività. Troppo spesso siamo stati sottovalutati».

Sui progressi del Belgio è pronto a scommettere anche il portiere De Wilde: «Se l'Olanda pensa di trovare la stessa squadra che ha battuto a Bruxelles e a Rotterdam commette un grosso errore. Abbiamo fiducia nei nostri mezzi». Mancherà però il difensore Gordan Vidovic, che sta smaltendo i postumi del risentimento muscolare a una coscia. [f. v.]

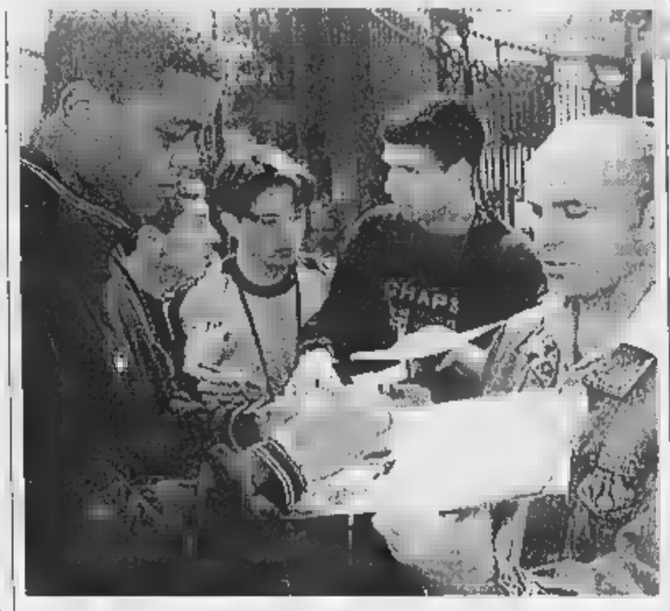

Kluivert firma autografi: il milanista è l'unico punto fisso nell'attacco olandese (ANSA)

Olanda - Belgio ore 21

Olanda		Belgio	
	(4-4-2)	(4-3-3)	
1	VAN DER SAR	DE WILDE	1
20		CRASSON	2
3	STAM	STAELENS	3
4	FRANK DE BOER	VERSTRAETEN	17
5	NUMAN	BORKELMANS	5
	SEEDORF	VAN DER ELST	6
9	JONK	CLEMENT	16
11	COCU	WILMOTS	7
14	OVERMARS	BOFFIN	21
9	KLUIVERT	OLIVEIRA	8
7	R. DE BOER	NILIS	10
Ct		Ct LEEKENS	

Arbitro: COLLINA (Italia)

A DISPOSIZIONE

OLANDA: 2 Reiziger; 8 Bergkamp; 12 Zenden; Ooijer; 15 Bogarde; 16 Davids; 17 Van Hooijdonk; 18 De Goey; 19 Van Bronckhorst; 21 Hasselbaink; 22 Hesp.

BELGIO: 4 Vidovic; 9 M. Mpenza; 11 Van Kerckhoven; 12 Van Walle; 13 14 Scifo; Boeck; Verheyen; Van Meir; 20 E. Mpenza; Defiandre.

RONALDO

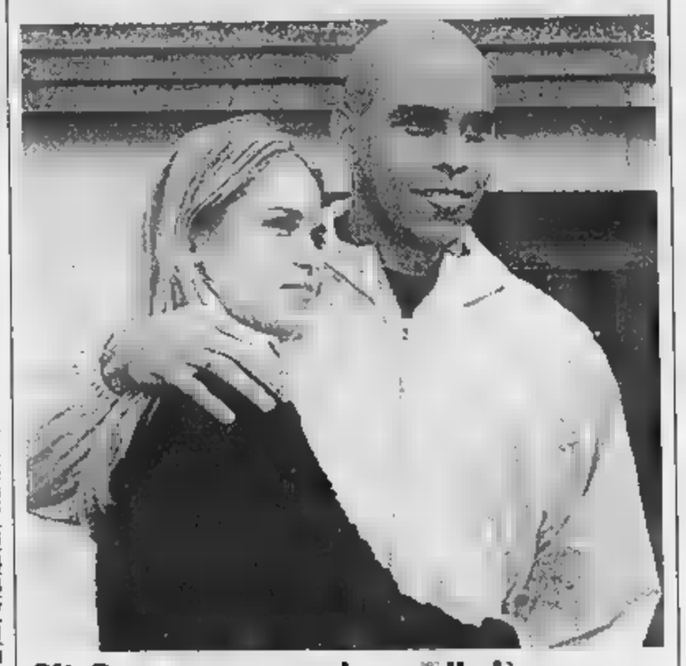

C'è Susana, per i il più sexy

FONTAINEBLEAU. La bella Susana Werner (nella foto Ansa mentre abbraccia Ronaldo) ieri ha finalmente raggiunto il Fenomeno nella sontuosa villa affittata, a 30 milioni al mese, nella campagna di Fontainebleau. La fidanzata del giocatore più famoso al mondo aveva rinunciato a seguire il suo prima della gara inaugurale per non distrarlo, ma dopo l'esordio vittorioso è caduto il veto (della mamma, oltre che di Zagallo). La notizia più curiosa, tuttavia, arriva da Parigi: i soci del «Bat-Fois», ritrovo dei gay parigini situato poco lontano dall'Opera, hanno riservato una singolare e inattesa attenzione a Ronaldo. Apprezzando soprattutto il fisico ben dotato e l'aria da bravo ragazzo del brasiliano, lo hanno eletto «sexy symbola della Coppa del mondo e adesso sperano di consegnargli una targa, a riprova della loro grande

A MILANELLO

Continue ingerenze di politici e militari dilaniano la squadra da poco affidata al vulcanico Milutinovic

Polemiche e guerre tribali, veleni nella Nigeria

E arriva la Spagna del contestato Clemente: «Ne approfitteremo»

di MARCO ANSALDO

Scacciate il demone E' la tivù

UNA volta, per definire il Tg3 di Curzi, si parlava di Tele-Kabul per descriverne la pura osservanza comunista. Oggi non sappiamo cosa si veda veramente a Kabul, la capitale dell'Afghanistan, e in verità non importerebbe nulla se non fosse per il curioso dettaglio che laggiù hanno messo all'indice le del Mondiale. I talebani, gli studenti di teologia che interpretano il Corano nella maniera più rigida, hanno vietato infatti la diffusione delle partite nei due terzi del Paese che controllano: secondo loro, le leggi dell'Islam vietano senza distinzione tutto quanto è immagine: dunque è peccato vedere sullo schermo anche i dribbling di Zidane e i gol del marocchino Hadji, tanto per citare due musulmani. Pare che laggiù il calcio sia diventato un pericolosissimo esercizio masochistico: ai calciatori è imposta una divisa con le maniche e i pantaloni lunghi e chi non porta la barba d'ordinanza rischia le frustate della polizia. Insomma un bel posto dove portarci i bambini, un po' come raccontano che fosse l'Iran, e in parte è rimasto, dopo la rivoluzione khomeinista e l'avvento dell'integralismo medioevale. Il black out televisivo invece potrebbe avere interessanti applicazioni in Italia, dove gli ascolti ha raggiunto picchi imbarazzanti: pensate ai milioni di telespettatori che hanno guardato il secondo tempo della partita gli azzurri e il Cile e poi hanno letto le dichiarazioni di Cesarone, soddisfatto del gioco e quasi rammaricato di avere raggiunto la vittoria. Diciotto milioni di italiani che ora considerano orbi o visionari. Hanno ragione i talebani: talvolta è meglio non vedere.

NANTES
DAL NOSTRO INVIATO

La sera in cui, a Genova, la Costa Rica si qualificò per i quarti di finale a Italia '90, soffiando il posto alla Svezia e alla Scozia, Bora Milutinovic che ne era l'allenatore invitò a cena chiunque gli stava attorno. Al momento di pagare il conto scrutò il tavolo dove avevano mangiato i dirigenti. Se l'erano squagliata. Poi guardò la moglie, con da ragazzo sessantenne, e la signora eleganza estrasse la carta credito personale e pagò il conto e tutti gli scrocconi che il marito aveva invitato alla festa. Il privilegio di Bora, oggi alla guida della Nigeria, il di sposato una miliardaria («i genitori non li puoi scegliere, ma i suoceri sì» ripete spesso) e affrontare qualsiasi avventura con la certezza che non diventerà povero.

Il suo avversario odierno Javier Clemente, ct degli spagnoli, invece un basco litigioso, terrorista delle parole quanto gli «etarra» lo con i fatti. Metà della stampa spagnola lo odia, l'altra metà lo osserva. Lo salvano in cinque o sei. «Non sono io a preoccuparmi del disastro che può travolgermi se sbagliamo il Mondiale. Da quando sono in Nazionale, gli unici travolti dal disastro siete voi» ha detto nei giorni scorsi. E i giornalisti si sono presentati all'incontro successivo con la T-shirt «io disastrato».

Ciascuno ha i suoi nemici e quelli di Milutinovic, a differenza del collega, non di carta. Gli hanno consegnato il gruppo giocatori più forte che abbia mai portato a un Mondiale ma, alla vigilia della prima partita, Bora lo zingaro si è quasi pentito dell'incarico. Lo hanno assunto da pochi mesi, ultimo tecnico una sconcertante girandola, e non ha mai preso in pugno la situazione dopo l'esonero di Troussier, che aveva conquistato la qualificazione e che è qui con il Sud Africa. Bora nel suo mestiere di giramondo ha conosciuto situazioni turbolente (l'ultima in Messico, licenziato dopo che l'aveva portato ai Mondiali), però non aveva ancora toccato l'Africa e non sapeva in quali guai si sarebbe cacciato.

Lo scontro tribale tra gli e gli Haoussa divide i giocatori, ciascuno quali ha i propri sponsor nella federcalcio e nel governo. La commistione tra politici, militari e dirigenti sportivi è totale e le ingerenze tecniche fortissime: dopo la sconfitta per 3-0 in amichevole contro Jugoslavia, il nucleo forte della squadra ha chiesto l'esonero del ct perché non salvaguarda Amokachi, l'attaccante del Besiktas di Istanbul, del dittatore Abacha. I congiurati hanno sfiorato il successo. Nei giorni scorsi però Abacha morto e immaginate il che si riversato nella Nazionale, dove i potenti di ieri rischiano di passare adesso minoranza.

Il clima è da lunghi coltelli. «Non importa, nel momento di entrare in campo, si tirerà indietro» dice Bora, che dopo Messico, Costa Rica e Stati Uniti conta di passare il primo turno pure la Nigeria e di consegnarla magari alla semifinali, prima squadra africana a raggiungere l'obiettivo. I talenti non gli mancano, sono tutti cresciuti all'estero. «Siamo più maturi di quattro anni fa, quando ci fatti eliminare stupidi dall'Italia - dice Amokachi -. Nella stessa situazione gestiremmo la vittoria».

Anche Clemente ha un ricordo «italiano»: l'uscita della Spagna dal Mondiale americano è ancora segnata dall'errore fatale di Julio Salinas davanti a Pagliuca. Clemente parte da lì. «L'obiettivo è diventare campioni mondo». Scusi? «Sì, perché non possiamo pensare in piccolo, anche se rispettiamo tutti e io considero la qualità degli avversari prima di fare una formazione. Ma dobbiamo andare in campo ogni volta sicuri di vincere. E di vittoria in vittoria secondo lei dove si arriva?». Javier il basco, cui obiettano di parteggiare troppo per i bilbaini a cominciare dall'eterno portiere Zubizarreta, pensa in grande. Il Real campione d'Europa è stato un segnale importante della vitalità del calcio iberico, «sebbene i club siano infiltrati dagli stranieri e fra tre o quattro anni ci accorgeremo dei guasti che provocano» dice il ct.

Clemente ha per le mani un gruppo equilibrato e talentuoso, che si formò in parte con il successo alle Olimpiadi di Barcellona (che la Nigeria ha imitato ad Atlanta). E se neppure ai tempi d'oro la Spagna è andata oltre il quarto posto, adesso sogna.

Marco Ansaldo

Spagna - Nigeria ore 14,30

Spagna		Nigeria	
	(4-5-1)	(4-4-2)	
1	ZUBIZARRETA	RUFAI	1
15	AGUILERA	BABAYARO	3
4	ALKORTA	WEST	6
20	NADAL	OKECHUKWU	5
	SERGI	OPARAKU	2
21	LUIS ENRIQUE		7
6	HIERRO	OLISEH	15
18		OKOCHA	10
10	RAUL	LAWAL	11
19	KIKO	IKPEBA	
11	ALFONSO	KANU	4
Ct	CLEMENTE	Ct MILUTINOVIC	

Arbitro: BAHRAMAST (Usa)

A DISPOSIZIONE

SPAGNA: 2 Ferrer; 3 Aranzabal; 5 Abelardo; 7 Morientes; 8 Guerrero; 9 Pizzi; 13 Canizares; 14 Campo; 16 Celades; 17 Ebaberria; 22 Molina.

2 Oparaku; 8 Adepoju; 12 Okpara; 13 Babangida; 14 Amokachi; 16 Okafor; 17 Equavoen; 18 Oruma; Iroha; 21 Okpara; 22 Baruwa.

MONDIALI

Biglietti,

PARIGI. La Fifa ha aperto due inchieste sulla vendita illecita di biglietti. Nel mirino sarebbero le federazioni di Camerun e Colombia. Una terza inchiesta riguarderebbe il dirigente società di marketing che avrebbe «apparentemente venduto biglietti di cui non la disponibilità». Il presidente federale del Camerun, Vincent Onana, è già in carcere, accusato di aver illegalmente rifornito di 3000 biglietti (valore oltre un miliardo) un'agenzia inglese.

Vigilia con polemica per Giamaica-Croazia

CHAUMONT. Il presidente federale croato Miksa ha protestato con la Fifa per l'allontanamento di alcuni tecnici slavi dall'allenamento a porte aperte dei giamaicani: «Nessuno può impedirci di vedere allenamenti pubblici».

Il bomber nominato cavaliere

LONDRA. Trentadue anni dopo la sua tripletta nella finale contro Germania Ovest, che diede all'Inghilterra la prima e unica Coppa del Mondo, Geoff Hurst diventa cavaliere: l'onorificenza gli è stata conferita dalla regina Elisabetta II. Hurst è l'unico giocatore che sia riuscito a segnare tre gol in una finale di Coppa del Mondo.

Un postale dedicato al Brasile

PARIGI. La Federazione brasiliana ha organizzato ufficio postale per le valanghe lettere e pacchi per i giocatori verdeoro. Indirizzo: Equipe de Football du Bresil, 77837 Ozoir la Ferriere Cedex.

Mihajlovic in dubbio nell'incontro con l'Iran

SAINT-ETIENNE. Ancora dubbi sulla presenza di Mihajlovic nella partita che la Jugoslavia giocherà domani contro l'Iran. Il giocatore della Sampdoria è stato sottoposto ad allenamenti differenziati.

La e allena secondo il clima

TOUR PIN. Pioggia e bassa temperatura potrebbero cambiare i piani di lavoro della Colombia. I giocatori stati vaccinati e oggi, in caso di maltempo, si alleneranno all'aperto.

Marocco, Hadji ko ma col

AIX EN PROVENCE. Moustafa Hadji, stella Marocco, si è leggermente infortunato a un dito del piede ma giocherà contro il Brasile anche se la ferita avrebbe bisogno di venti giorni per guarire.

In campo robot chiamati Del Piero e Ronaldo

PARIGI. In margine ai Mondiali è stato allestito un campo di 20 metri per 10 cui si affrontano squadre di robot chiamati Ronaldo, Del Piero o Zidane. Sono alti 60 cm e formati fili, ruota e sospensioni. Corrono, si passano la palla, segnano e danno vita a duri e rumorosi tackle meccanici.

GIRONE A

Gli avversari asiatici: vinceremo nonostante due assenze importanti

Il Messico esce dal ritiro bunker

Dopo aver cacciato le «spie», debutta con la Corea

Sud Corea - Messico ore 17,30

Sud Corea		Messico	
	(3-5-2)	(4-4-2)	
1	KIM BYUNG	CAMPOS	1
13	KIM TAE YOUNG	PARDO	13
5	LEE MIN-SUNG	DAVINO	5
2	HONG MUYNG-BO	SUAREZ	2
12	LEE SANG-HUN	TERRAZAS	16
15	LEE SANG YOON	RAMIREZ	7
7	KIM DO-KEUN	LUNA	10
4	YOO SONG-CHUL	GARCIA ASPE	8
20	CHOI SUNG-YONG	BLANCO	11
10	CHOI YONG-SOO	LUIS GARCIA	10
11	SEO JUNG-WON	LUIS HERNANDEZ	15
Ct	CHA BUM KUN	Ct LAPUENTE	

Arbitro: GUNTER BENKO (Germania)

A DISPOSIZIONE

SUD COREA: 3 Lee Lim-Saeng; 4 Choi Young-Il; 6 Noh Jung-Yun; 9 Kim Do-Hoon; 14 Ko Jeong-Soo; 16 Jang Hyung-Seok; 17 Ha Seok-Ju; Hwang Sun-Hong; 19 Jang Dae-Il; 21 Lee Dong-Gook; 22 Seo Dong-Myung.

MESSICO: 3 J. Sanchez; 4 Villa; 6 Bernal; 9 Perez; 12 O. Sanchez; 14 Lara; 17 Palencia; 18 Carmona; 20 Orduna; 21 Arellano; 22 Perez.

LIONE. Con la partita tra Corea del Sud e Messico, anche Lione apre le porte ai Mondiali. La terza città della Francia per numero di abitanti (500 mila, preceduta solo da Parigi e Marsiglia) comincia con un match sulla carta già decisivo per entrambe le formazioni.

Nello stesso girone E sono infatti inserite anche Belgio e Olanda, in teoria le più accreditate per superare il turno. Diventa quindi indispensabile, sia per la Sud Corea che per il Messico, oggi i tre punti per poi tentare il colpaccio una delle due formazioni europee dello stesso gruppo.

Nel clan coreano, a Guyancourt, si guarda grande ottimismo all'esordio L'esperto Seo Jung-Won è convinto che, dopo quattro tentativi infruttuosi, alla Nazionale del suo Paese si presenti finalmente l'opportunità di superare il turno iniziale. «Penso proprio - ha sottolineato il centrocampista dello Strasburgo - che la nostra squadra abbia ormai accumulato sufficiente esperienza e progredita al punto da poter battere il Messico e superare poi queste qualificazioni». Seo è ottimista malgrado l'assenza di due pedine chiave fra i coreani, come l'attaccante Hwang Sun-Hong (infortunatosi al ginocchio sinistro in un'amichevole premondiale) e il centrocampista Choi Sun-Yong (colpito in allenamento alla caviglia destra).

Per il Messico l'esordio significherà anche poter uscire finalmente dal regime di «clausura» imposto dal ct Lapuente, che nel ritiro di Fontenailles non ha esitato a far intervenire due volte la polizia francese per allontanare gli estranei, tutti ritenuti potenziali spie dei coreani. Lo stesso drastico trattamento è stato riservato, tra l'altro, a una troupe tv messicana e ha scatenato vivaci proteste. [g. v.]

GIRONE E

In dubbio domani, per l'esordio col Giappone

Batistuta è infortunato Allarme per l'Argentina

L'ETRAT. Scatta l'allarme Batistuta. Durante l'allenamento di ieri dell'Argentina, l'attaccante ha lasciato il campo prima dei compagni a causa di una distorsione alla caviglia sinistra. Nulla di grave, almeno secondo la Federazione argentina. Tuttavia già ieri nel tardo pomeriggio è stato sottoposto ad una serie di cure. Secondo lo staff medico, Batistuta farà in tempo a recuperare per la partita d'esordio squadra allenata da Daniel Passarella, in programma domani pomeriggio contro il Giappone.

L'attaccante ieri ha svolto con i compagni il normale riscaldamento. Poi, dopo pochi minuti di esercizi con il pallone, ha interrotto l'allenamento e ha raggiunto a bordo campo il medico e il massaggiatore della squadra. Qualche scambio di parole, quindi è rientrato negli spogliatoi sorridente e senza zoppicare. Alla scena, anche se seduta era a porte chiuse, hanno assistito alcuni giornalisti che seguivano l'allenamento da una collina a poca distanza dal campo.

«Batistuta - ha spiegato il responsabile delle relazioni esterne dell'Argentina - è uscito soprattutto per precauzione». Nel il giocatore non dovesse farcela a recuperare per la partita contro il Giappone, al suo posto giocherà Balbo.

Intanto questa mattina la Nazionale argentina lascerà il ritiro di L'Etrat e si trasferirà al Novotel «Compans-Caffarelli» di Tolosa, quartier generale francese della squadra per i Mondiali. L'aereo della squadra sudamericana atterrerà all'aeroporto «Blagnac» di Tolosa alle 10,30. Alle 15 è previsto l'ultimo allenamento prima della partita di domani. Seguirà la conferenza stampa di Passarella, che darà aggiornamenti sulle condizioni di Batistuta.

PASSA LA DOMENICA CON NOI

DOMENICA 14 GIUGNO
AL PARCO DEL VALENTINO

Viale Virgilio (Corso Vittorio Emanuele)

★ ESPOSIZIONE DI TUTTI GLI ULTIMI MODELLI FORD

★ PROVE SU STRADA

★ ORE 15,30 LEZIONI DI BALLO LATINO AMERICANO

★ MUSICA E ANIMAZIONI

★ TATUAGGI ALL'HENNE'

★ TRECCINE INDIANE

★ POP CORN E ZUCCHERO FILATO

★ PARCHEGGIO CUSTODITO PER BICICLETTE

ATTRAZIONI E GIOCHI A CURA DELLA Z.B.
ANIMAZIONE & PROMOZIONI ZeBi

FESTA PER TUTTA LA FAMIGLIA

Authos®
LA PIU' GRANDE ORGANIZZAZIONE FORD D'ITALIA

Authos C.SO GIULIO CESARE, 202 - TORINO TEL. 266 42 22

Autostadio CORSO G. AG[illegible] - TORINO TEL. 326232 VIA NIZZA, 99 - [illegible] - 6505535

Co-Auto C.SO FRANCIA, 117 - CASCINE VICA RIVOLI - TEL. 9598218

Delfincar VIA CHIERI, 103 - CARMAGNOLA TEL. 9711873

Euromotor C.SO PR. EUGENIO, 11 - TORINO - TEL. 5211417 C.SO GROSSETO, 318 - TORINO - TEL. 7395353

Siac STR. PADANA INF., 110 - CHIERI - TEL. 9478455 C.SO SAVONA 17/b - MONCALIERI TEL. 6404036/43

ifas GRUPPO
Dal 1951, auto e servizi

Da «Portovendo» in Crocetta tanti servizi e articoli selezionatissimi

Il «controshopping» degli affari

Compravendita, la convenienza è per tutti

Portovendo, il grande centro di compravendita in Crocetta inaugurato da pochi mesi (ma già nel cuore e nella mente di chi non ama gli sprechi) è pronto a stupirci di nuovo. E con una serie di proposte e servizi decisamente concreti, a cominciare dall'aspetto finanziario. Cambiano infatti le vantaggiose condizioni di vendita degli oggetti esposti, o cambiano anzi in meglio. Incredibile a dirsi, mentre intorno a noi tende ad aumentare di costo, Portovendo è - come sempre - in controtendenza e propone ai clienti percentuali ancora più interessanti: le più vantaggiose della città.

Ecco come funziona Portovendo. Immaginate di avere in casa, in ufficio, in negozio un oggetto ancora in ottima forma, bello e funzionante che se fosse nuovo ma che a voi non serve più. Immaginate di portarlo da Portovendo, di pattuirne il prezzo di vendita e di lasciarlo in esposizione in contovendita, con un contratto chiaro e trasparente dal quale risultano sia il prezzo al pubblico sia il vostro ricavo. A questo punto potete smettere di immaginare. Portovendo curerà per voi l'esposizione e il contatto con i clienti; a vendita avvenuta, non dovrete far altro che passare a ritirare il ricavo. Senza aver perso tempo e senza aver ricevuto in casa persone sconosciute, magari in orari scomodi. E senza alcuno sforzo: se la merce è ingombrante Portovendo, a richiesta, viene da voi per consigliarvi. E se decidete di vendere, mette a vostra disposizione un comodo servizio di trasporto, anticipandone il costo.

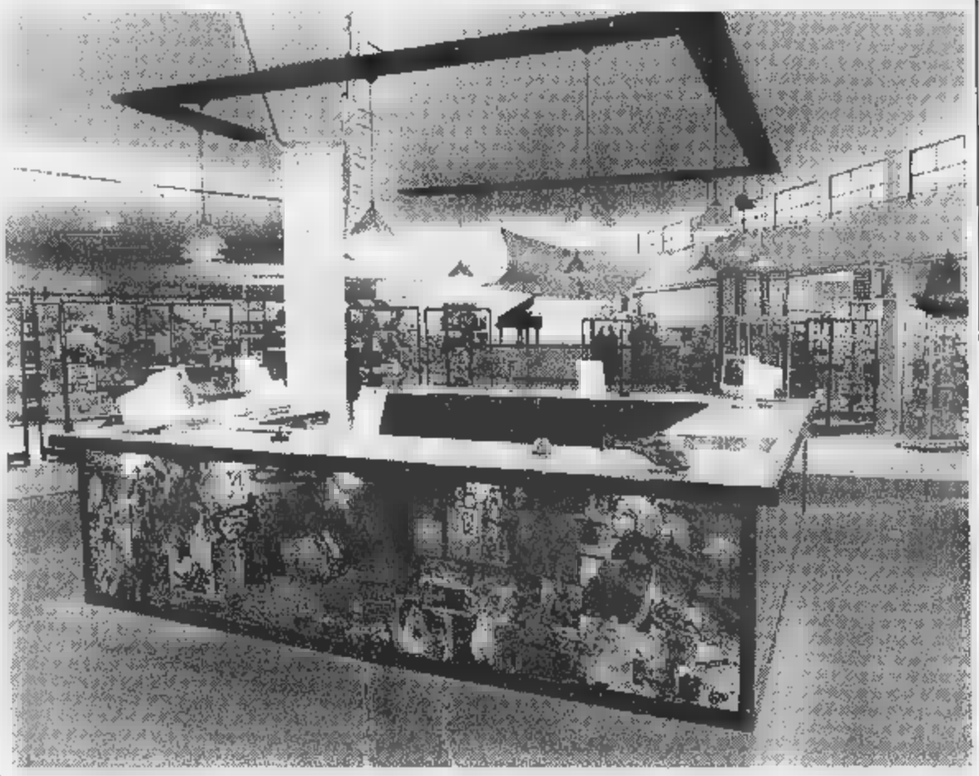

Questa è la cornice dorata di un grande centro di compravendita, che punta all'abbattimento degli sprechi senza però rinunciare al piacere e all'efficienza di uno shopping razionale e ordinato. Una formula speciale che Portovendo ha inventato e ha voluto chiamare «il controshopping». Per questo tutti gli oggetti preziosi, e di piccole dimensioni, sono ben esposti sotto gli occhi di tutti ma anche ben protetti all'interno di apposite vetrine.

Sarà per questa grande attenzione alla qualità del servizio e degli articoli esposti che, chi si reca a Portovendo per vendere, prima o poi ci ritorna per acquistare. Sì, perché i 1400 mq di Portovendo mettono la freschezza e la modernità, la razionalità e l'efficienza dei grandi centri commerciali al servizio dell'originalità e della convenienza. Nelle vaste aree organizzate per settore merceologico è facile trovare proprio quello che si sta cercando e magari anche un'idea in più, per se stessi o per un regalo diverso dal solito: dal pezzo di modernariato alla macchina fotografica, dal computer allo strumento musicale, dal lettino per il bambino al servizio di porcellana, dallo stereo al disco 78 giri, al grammofono o alla radio che pensavate introvabili. Per non parlare degli spunti originali per ambientare la vetrina del proprio negozio.

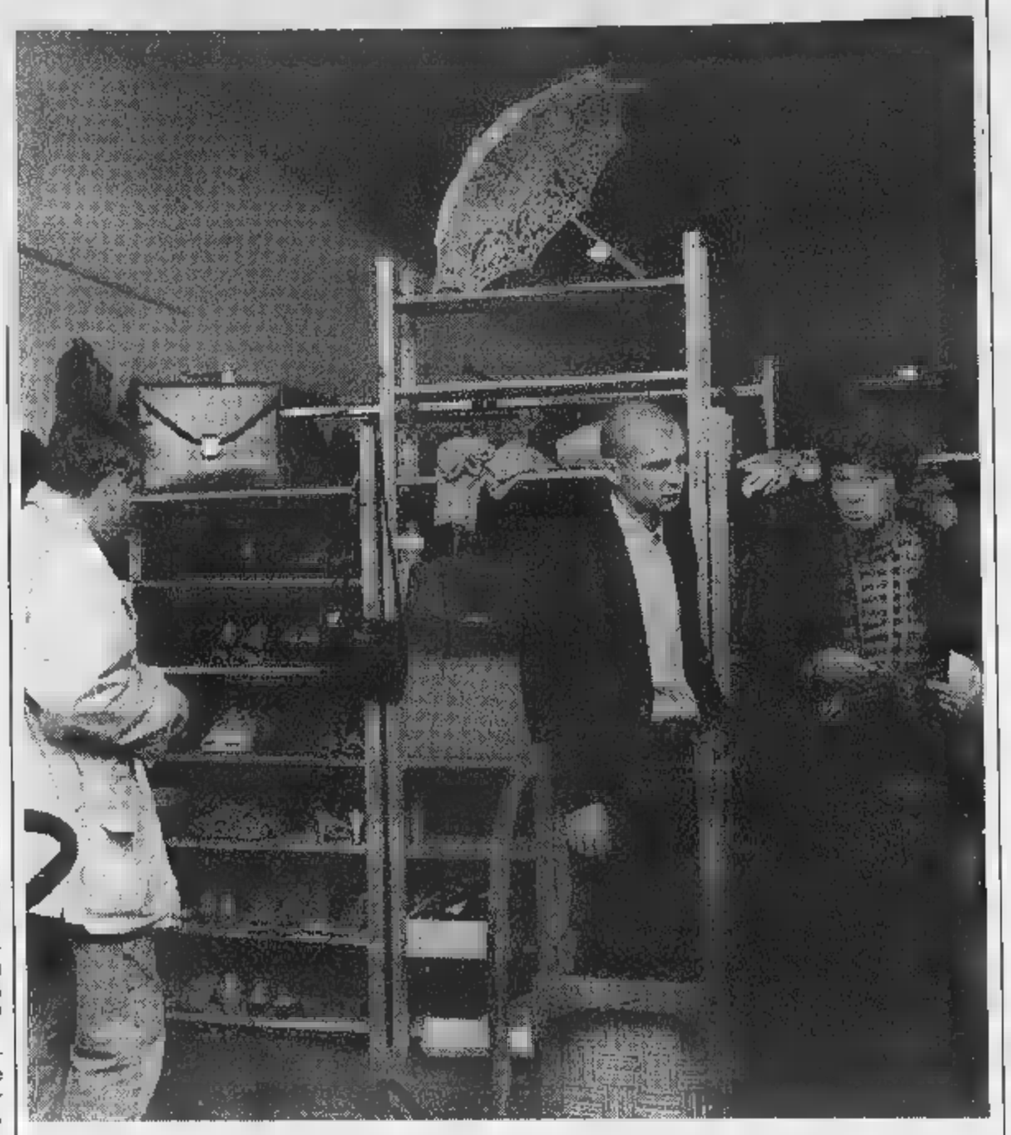

Insomma, Portovendo ha pensato proprio a tutto e a tutti, compreso chi deve arredare l'ufficio con poltrone, scrivanie e accessori. Grande spazio è dedicato anche allo sport: dalla bici al casco, dalla tuta al pallone, dallo snowboard agli sci, dalla tenda da campeggio alla canoa. Discorso a parte merita l'abbigliamento, con una bella scelta di capi altamente selezionati e proprio come nuovi. Cinquanta metri di parete poi sono pronti a ospitare quadri e stampe, e vasta è la scelta di lampade e lampadari. Mentre un apposito palco permette ai musicisti di provare gli strumenti in vendita. Nell'area infanzia invece il mondo diventa a misura di bimbo, prezzi compresi.

Insomma, con un sapiente mix di innovazione, servizio e varietà, Portovendo ha saputo conquistare anche quel pubblico che non avrebbe mai pensato di dedicarsi al controshopping. Oltre naturalmente ai sostenitori convinti della compravendita intelligente, che hanno avuto modo di riconsiderarla da un nuovo punto di vista. Sarà per questo che i clienti di Portovendo crescono, facendo aumentare con loro l'assortimento e la qualità della merce esposta.

PORTO, VENDO. E RICAVO FINO AL 75%.

Se vendo mi costa tanto, Portovendo costa di più. Se affido in conto vendita ciò che non mi serve più, posso ricavare fino al 75% sul prezzo pattuito: è il trattamento migliore in tutta la città. Inoltre esporre non mi costa nulla, ho una vetrina di 1400 mq a mia disposizione nel cuore di Torino, il contratto è trasparente e posso riscuotere senza muovermi da casa, tramite bonifico sul mio conto corrente.

Portovendo trasforma in soldi ciò che non mi è più utile. Se funziona come nuovo ma a me non serve più. Se è prezioso e va esposto in vetrine chiuse. Se non apro la porta agli sconosciuti. Se voglio vendere per regalarmi l'ultimissimo modello. Se è un articolo di ufficio, musica, sport, informatica, infanzia, modernariato, collezionismo, oggettistica e altro ancora. E chi più ne ha più ne porti.

Si gira, si compra, si vende. Si chiama controshopping.
Si fa da Portovendo.

PORTOVENDO

Torino - Via Cassini, 89 bis (zona Crocetta)
Telefono e fax 011/318.87.02
Orario continuato 10,00/19,30 - lunedì 14,00/19,30
Parcheggio interno

Aperto domenica 11 giugno

PORTOVENDO. VIENI PER VENDERE TORNI PER COMPRARE. E VICEVERSA.

Il presidente, che ricorrerà alla Caf per i fatti di Perugia, ha un sogno nel cassetto

Vidulich: «In A, senza spareggio»

«Il Toro non si arrende»

TORINO. Ora, non resta che la Caf. Anche la Disciplinare ha respinto il reclamo del Toro sui fatti di Perugia ma la società granata non si arrende: il presidente Vidulich ieri sera ha dato mandato ai propri legali di presentare ricorso alla Commissione d'appello federale il cui verdetto, definitivo, è previsto per martedì prossimo.

Il Toro, dunque, andrà in fondo affinché quanto è accaduto sabato e domenica scorsi non rimanga lettera morta e sia un precedente da punire - e severamente - per evitare il ripetersi di episodi di violenza nei confronti dei calciatori alla vigilia di partite ufficiali, decisive per le sorti del campionato dell'una o dell'altra squadra.

Vidulich commenta così la seconda delusione: «Prendiamo atto della decisione della Commissione disciplinare e ribadiamo la gravità di quanto è successo sabato che prima e durante la gara. Non è che si voglia cancellare la vittoria acquisita dal Perugia, ma dovevamo denunciare quell'aggressione subita in modo così vigliacco. Noi abbiamo il nostro stile e prendiamo le distanze da chi usa certi metodi».

Se la Commissione d'appello federale non riterrà opportuno cambiare il risultato né penalizzare la classifica del Perugia o squalificare lo stadio Curi per una o più giornate, il Toro vedrà aggiungersi la beffa al danno. E Vidulich, che si prepara anche ad un eventuale spareggio, si augura che il campo faccia giustizia: «Vendicare, con la promozione all'ultima giornata, il torto subito è il mio sogno. Mi aspetto 40 mila spettatori al Delle Alpi per aiutarci a battere la Lucchese, sperando che anche il Monza ci dia una mano bloccando il Perugia».

Asta, monzese, dice che i suoi vecchi compagni «sodiano» sportivamente il Perugia e lo hanno rassicurato che non faranno concessioni agli umbri anche se il loro allenatore, Frosio, è un ex perugino.

Reja, invece, conta solo sulle proprie forze, sugli undici che schiererà domani al Delle Alpi. Sarà una formazione qualche cerotto ma ugualmente competitiva. Rientreranno Bonomi e Ficcadenti, e saranno disponibili gli acciaccati Lentini e Ferrante. Poiché Casazza è dolorante al ginocchio contuso nella rissa con gli ultrà umbri, portiere di riserva sarà ancora Pastine che ieri è andato in ritiro a Leinì insieme con i compagni. Il gruppo è completato da Alessi, Lo Gatto, Pellissier e Fissore. Dei «primavera» manca lo stopper Comotto, infortunato.

Ferrante prevede un'altra battaglia: «Non sarà affatto una passeggiata. Non dimentichiamo che i toscani ci batterono 3-1 all'andata, meritatamente. E hanno Paci, un cannoniere che ha segnato un gol meno del sottoscritto. Ci faranno soffrire. Se non dovessimo salire in A, sarebbe una sconfitta anche per il calcio dopo quanto è successo prima della battaglia di Perugia. E sarebbe un fallimento totale per il futuro della società e di noi giocatori. Non possiamo permettercelo».

Lentini è guarito dalle botte. Gli è rimasta tanta rabbia in corpo: «Vorrei una grande festa. E sarebbe doppia la soddisfazione se accadesse dopo gli ultimi 90'. Lo meritiamo».

E Cravero chiede una passerella di dieci minuti, prima dell'addio. Da ieri è ufficialmente il nuovo team-manager del Toro '98-'99. Lo ha annunciato Vidulich in sede, nella conferenza-stampa congiunta, dicendo che Cravero è un patrimonio della società: «Ha portato in campo i sentimenti e la tradizione del Toro che tandevano a sparire. Adesso li trasmetterà agli altri come dirigente». Cravero s'ispirerà a Zoff. E, prima di buttarsi nella nuova avventura, dopo aver realizzato il sogno di trasformarsi da tifoso della curva Maratona in capitano del Toro, come premio alla carriera, vuole la serie A.

Bruno Bernardi

RECLAMO RESPINTO

«Aggressioni ininfluenti»

MILANO. La Disciplinare della Lega ha respinto il reclamo urgente del Torino contro la decisione del Giudice sportivo, che mercoledì aveva accolto la richiesta granata di infliggere al Perugia la sconfitta a tavolino o, in subordine, di ripetere la partita. Secondo la giustizia sportiva le aggressioni subite dai giocatori del Torino alla vigilia e quanto avvenuto il giorno della partita non hanno creato situazioni tali da condizionare il regolare svolgimento della gara. A Perugia è intanto tornato in libertà A. C., il perugino di vent'anni arrestato sabato dai carabinieri nell'ambito delle indagini sull'aggressione a Casazza, secondo portiere del Torino. Lo ha stabilito il pretore di Perugia, Sottani, nell'udienza al processo per resistenza a pubblico ufficiale a carico del giovane. Il pretore ha respinto l'istanza con la quale il legale chiedeva si accertasse se il cliente è noto come tifoso del Perugia. Il giovane ha negato di essere ultras, stendo di avere partecipato all'irruzione perché sconvolto dal «pestaggio» subito da un tifoso umbro da alcuni giocatori granata.

Cravero da ieri è stato ufficialmente nominato nuovo team-manager del Torino

Mentre Rizzitelli torna in Italia e va al Piacenza

La Lazio vuole Conceiçao Torricelli dai Trapattoni?

MILANO. Lazio scatenata. Cragnotti ha fissato per lunedì due incontri: con il Porto per avere Flavio Conceiçao e con gli argentini del Velez per Bassedas. Poi volerà in Francia, per convincere il cileno Salas a firmare alcune carte per ottenere un passaporto comunitario: cosa che finora il fantasista ha rifiutato perché si considera cileno a tutti gli effetti. Se le due trattative non dovessero andare a buon fine, il patron ha in mente l'acquisto fratelli De Boer dall'Ajax.

Il Milan, intanto, sta trattando con il Napoli l'acquisto di Ayala, ma le parti sono lontane) mentre ha dovuto interrompere la definizione del barese Volpi perché non riesce a cedere Maini al Bologna. Il Bari intanto ha dato il via libera per concludere il trasferimento di Ventola all'Inter, valutato miliardi, senza alcuna contropartita tecnica dopo il rifiuto di Recoba di giocare in Puglia. Inoltre a Bari sta per arrivare l'attaccante Sibon, 24 anni, dell'Ajax, valutato 6 miliardi l'Inter ha preso il giovane difensore Camara del Saint-Etienne e potrebbe girarlo in prestito al Bologna.

Gli inglesi del Middlesbrough dopo il di Torricelli, che ora interessa alla Fiorentina, hanno chiesto Torrisi al Bologna e hanno prolungato di anni il contratto a Festa, ex Inter. Il Newcastle ha acquistato dall'Auxerre l'attaccante Guivarc'h per 11 miliardi, che interessava a Parma e Roma mentre il Glasgow Rangers ha fatto una offerta giudicata «interessante» all'interista Djorkaeff.

In Italia infine, torna Rizzitelli che ha ottenuto dal Bayern Monaco la lista gratuita. «Rizzigol» ha firmato per il Piacenza un biennale 600 milioni a stagione. Con l'attaccante è arrivato anche il mediano Caini (Reggiana): biennale da 400 milioni. [n. sor.]

TOTOCALCIO

Con la schedina n. 46 si chiudono questa le giocate sul campionato di calcio '97-'98. I pronostici riguardano la giornata finale della serie B, con partite ad alta tensione, come quelle di Monza e di Torino, dove si assegnerà l'ultimo posto per la serie A. Ma il concorso Totocalcio proseguirà, la prossima settimana, con una schedina impostata esclusivamente sui Mondiali francesi.

CONCORSO N. 46

1	Cagliari	Chievo Verona	1			
	F. Andria	Salernitana	X		2	
3	Foggia	Ancona	1			
4	Genoa	Padova	1			
5	Monza	Perugia	X	2		
6	Pescara	Reggiana	1			
7	Reggina	Venezia	1	X	2	
8	Torino	Lucchese	1			
9	Treviso	Castel di Sangro	1	X		
	Verona H.	Ravenna	1			
11	Fidenza	Carrarese	X	2		
12	Narnese	Jesi	X	2	1	
13		Sciacca	2			

TOTIP

La scheda del concorso n° 24, italo-finlandese, è interessante nelle prime corse, quasi impossibile nelle ultime. Apre il Città di Taranto con in vista il gruppo 2 (Unicorno Dei) avanti all'1 (Ucker). Nelle altre corse occhio al segno X alla seconda, al segno 1 alla terza, ancora all'1 alla quarta, al alla quinta. Varianti sono indispensabili nella sesta corsa, comunque intorno al segno 2.

CONCORSO N.

PRIMA CORSA	2 2
Taranto (trotto)	1 X
SECONDA CORSA	X
Montegiorgio (trotto)	2 1
TERZA CORSA	1 1
Padova (trotto)	2 X
QUARTA CORSA	1
Padova (trotto)	X 2
QUINTA CORSA	2 2
Finlandia (trotto)	1 X
SESTA CORSA	2 2 1
Finlandia (trotto)	1 X 2
CORSA PIU'	15
Finlandia (trotto)	14

SPORT FLASH

CALCIO, LEGHE A MILANO. Vertice delle leghe lunedì a Milano per discutere la proposta di Carraro di li- retrocessioni e le promozioni tra serie B e C.

MOTO, IN POLE. Per Capirossi miglior tempo nella 250 davanti a Harada e Rossi, Biaggi 2° nella 500 dietro Doohan come Melandri (125, alle spalle Alzamora): questo il risultato del 1° turno di prove al Gp di Madrid sulla pista di Jarama. Oggi si replica.

ATLETICA, SFIDA Scontro diretto Caorle tra D'Urso e Longo alla ricerca del primato negli 800, dal '73 detenuto da Fiacon 1'43"7. Nell'asta impegnati il sudafricano Britis il francese Godard, nel lungo la May e la rivelazione Kotova.

TENNIS, BATTUTO Peter Sampras battuto in al 3° turno del Queen's Club a Londra, torneo in erba che precede Wimbledon. Lo ha superato l'australiano Woodforde 6-3, 6-2.

CICLISMO, TONKOV A TORTONA. Il russo Tonkov, 2° al Giro d'Italia, e l'ucraino Gontchar, sono le stelle dell'odierna Coppa delle Nazioni-Memorial Fausto Coppi, gara cronometro organizzata su 34 km da Tortona a Novi Ligure. Tra gli outsiders, Faresin, Nardello, Serpellini, Velo.

Diego Maradona è stato condannato a due anni con la condizionale per aver sparato con una carabina a aria compressa contro i giornalisti, nel '94. L'ex fuoriclasse non andrà in carcere perché la pena è inferiore due anni.

VOLLEY, La nazionale azzurra è a Lamia, dove oggi e domani incontrerà la Grecia per la World League.

TV OGGI. 12,15: Ciclismo, Memorial Fausto Coppi (Raitre); 13,00: Tennis, Torneo Avvenire (Tele+); 14,30: Tennis, Atp Queens (Tele+); 17,30: Atletica, Meeting di Carrie (Raitre); 18,50: Tennis, Torneo Avvenire (Tele+); 21,00: Basket, gara-5 Nba (Tele+); 0,50: Equitazione, Csio Pavarotti (Raiuno); 0,55: Basket, gara-5 Nba (Italia1); 2,00: Hockey, gara-3 Washington-Detroit (Tele+); 4,30: Boxe, De La Moya-Charpentier (Tele+).

IPPICA, TRIS Nella Tris di ieri a Chilivani (galoppo) combinazione vincente 2-10-5. Ai 2697 vincitori L. 1.309,200. Quota coppia L. 80.500.

Lancia δ. Il momento di desiderarla è adesso.

*Offerta non cumulabile con altre iniziative in corso.

A partire da L.24.950.000*. Se c'è una Lancia Delta nei vostri sogni, vi aspetta una piacevole realtà. Perché oltre alle elevate prestazioni e ad un comfort di guida eccellente, oggi il privilegio di guidare questa vettura è ancora più vicino ai vostri desideri. Non solo con un'ampia possibilità di scelta fra motorizzazioni e allestimenti ma, soprattutto, con un prezzo di acquisto molto conveniente. Lancia Delta. Fatevi conquistare anche voi.

Versioni	1.6 16v	1.8 16v I.A.A.	1.9 td	2.0 HF
CV DIN	103	131	90	193
Lancia δ	24.950.000	28.500.000	28.650.000	
Lancia δ HPE	24.950.000	32.000.000	28.650.000	42.000.000

Prezzi chiavi in mano validi fino al 30.6.98 - Le vetture Lancia si acquistano anche con le offerte finanziarie SAVA

È un'offerta dei Concessionari Lancia del Piemonte, Liguria e Valle d'Aosta. Valida fino al 30 giugno 1998.

Lancia Il Granturismo

Da «Ottica Salva» iniziative-risparmio per chi ha bisogno di nuove lenti

Occhiali, ecco tutte le novità

Da vista o da sole, il look dell'estate

Caldo, sole, vita all'aria aperta: è arrivata l'estate e mai come in questa stagione gli occhi hanno bisogno di attenzioni tutte particolari per essere in ottima forma. Schermi per proteggerli dal riverbero del mare e della sabbia ■ dai raggi aggressivi del ■le; schermi per vedere meglio le profondità marine in cui ci si immerge; schermi per guidare o volare ad alta quota in vista della meta preferita. In ■na parola, occhiali.

«Ottica Salva» lo ■ bene: gli occhi guardano, ridono, piangono, leggono, lavorano. Un giorno intero, e non si fermano ■. Quando non devono poi passare alle luci artificiali. Il lo■ benessere è essenziale. E si meritano riguardi davvero speciali. Ecco perchè i 14 negozi contraddistinti ■ famoso marchio si ■ preparati alla bella stagione aggiornando con il più alto grado di tecnologia e di avanguardia ogni loro proposta. Senza dimenticare di riservare delle gradevoli sorprese a tutti i clienti.

Ma procediamo con ordine. Gli occhiali da sole. Non sono solamente un vezzo, un gioco per cambiare immagine. Sono soprattutto degli alleati. Oggi le griffe vanno ■ pari passo con la migliore garanzia di protezione per gli occhi. Cercate un modello particolare? Da Ottica Salva lo troverete. Guardate nei suoi vasti espositori: non mancano tutte le principali marche, i modelli firmati dagli stilisti, le fogge di tendenza, come detta la moda. Preferite rinunciare alla griffe, ma pretendete un ottimo occhiale che permetta anche qualche risparmio? «Ottica Salva» ha pensato anche a voi. Prezzi per tutte le tasche, e in primo piano sempre naturalmente la qualità.

Fa comodo a tutti risparmiare, e allora ecco la prima sorpresa: il «settore degli affari». Selezionati in questo angolo particolare, troverete una serie di occhiali ■ prezzi specialissimi. ■ la qualità?, ■ domanderà qualcuno. No, non c'è trucco, è sempre molto alta. I Salva sono professionisti che hanno a cuo■ il benessere degli occhi, sempre e comunque, e che amano andare incontro alla propria clientela, anche sorprendendola. «Occhio all'affare», dunque.

■ ■■ la seconda sorpresa. Fi■ al 31 luglio chi entra in uno dei negozi «Ottica Salva» può approfittare di una promozione specialissima per farsi fare un paio di occhiali ■ vista o cambiare quelli vecchi. L'idea è nata ■■ la recente apertura del 14° punto vendita (in corso Vercelli 64) ■ con la voglia di festeggiare insieme ■■ i clienti questo nuovo importante suc■■■. Lenti per ogni necessità, più trattamento anti-riflesso, più la montatura (da scegliere tra una vasta gamma pre-selezionata): il tutto a 129 mila lire.

Continua così, nel ■■■ dell'avanguardia tecnica abbinata ■ formule di pagamento flessibili ■ personalizzate, la lunga tradizione al servizio degli occhi dell'azienda Salva. E si mantiene salda anche la loro posizione di leader in settori specifici, come ad esempio in quelli dell'antinfortunistica ■ la contattologia. Nel primo ■■■ l'azienda non solo presenta una serie di lenti correttive a prova di colpi ■ pressioni, indistruttibili e marchiate a normativa Cee davvero rivoluzionarie, ma offre forniture ■ assistenza diretta anche in fabbrica. Non dimentichiamo che queste lenti possono ■■■■ montate ovunque, e quindi, ad esempio, ■■ che sugli ■chiali di chi fa sport e vuole sentirsi al sicuro ■ protetto.

Quanto all'acquisto delle lenti a contatto, da un anno è ■■■ inaugurata una formula che ha avuto molto successo, ■ che prevede la possibilità di suddividere il costo delle lenti con le loro successive manutenzioni. Sono stati così messi a punto dei kit di manutenzione (lenti e liquidi) che prevedono spese bimestrali, trimestrali o semestrali. Per chi vuole togliersi la soddisfazione di cambiare colore ai propri occhi, «Ottica Salva» riserva poi la più completa e accattivante scelta di tonalità grazie alle lenti cosmetiche. Blu marino, verde smeraldo, viola, nocciola, tenendo presente che oltre a cambiare il colore dell'iride, queste lenti possono essere predisposte per correggere qualsiasi difetto visivo.

Undici negozi in Torino e tre in provincia (ad Asti, Moncalieri e Chivasso) uniti da un unico filo conduttore: solo il meglio per i vostri occhi. Entrare in uno qualsiasi dei punti vendita «Salva» significa riconoscere la disponibilità e la fiducia proprie delle migliori famiglie. Volete una prova? Chiedete a chi già li conosce, i clienti sono i loro primi alleati.

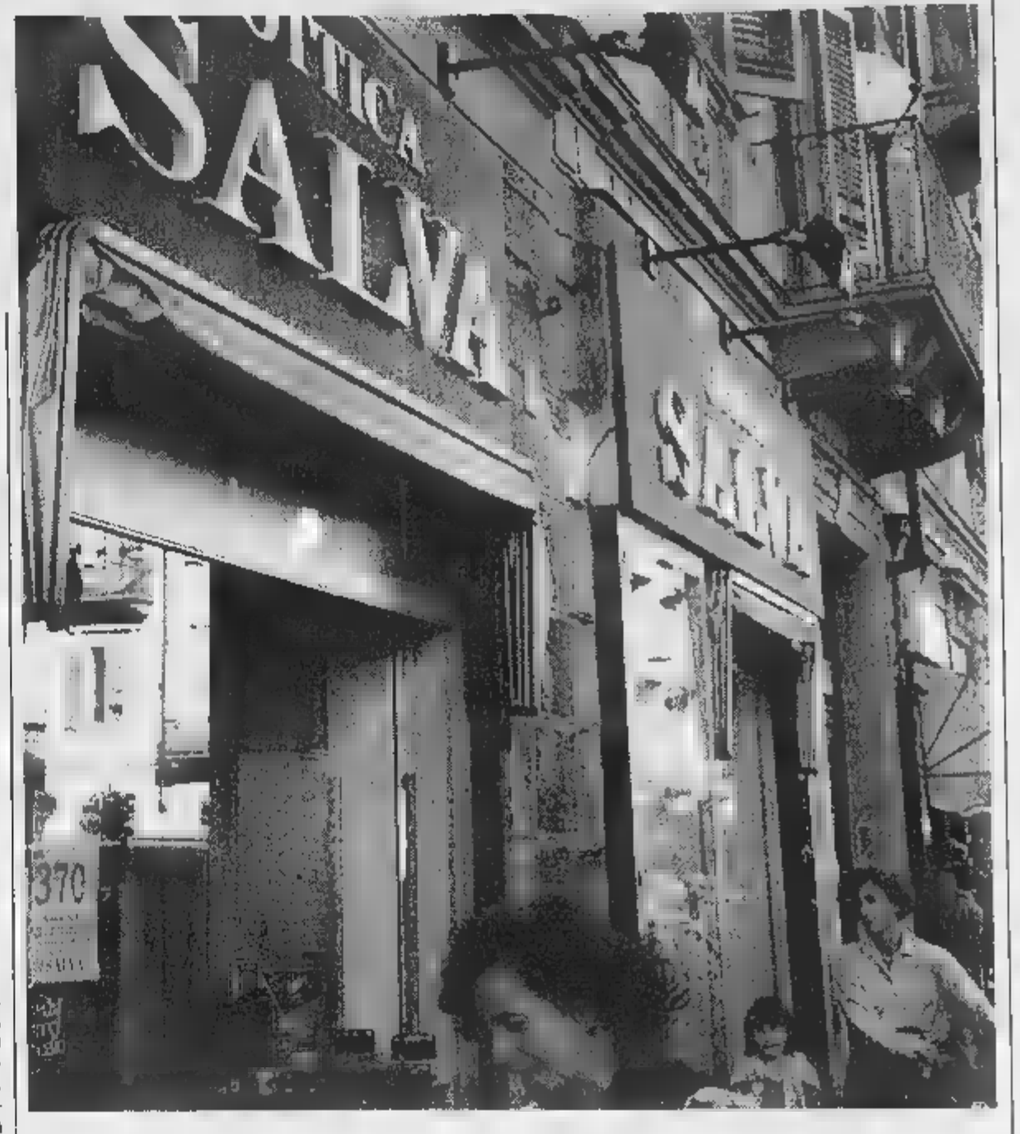

MAI SPESO COSÌ POCO PER COSÌ TANTO!

OTTICA SALVA

A SOLE 129.000* UN OCCHIALE DA VISTA CON LENTI ANTIRIFLESSO
PER FESTEGGIARE IL 14° CENTRO OTTICA SALVA IN CORSO VERCELLI 64 A TORINO.
Solamente fino al 31 luglio (o esaurimento scorte) in tutti i Centri Ottica Salva.

TORINO
- C. TEL. TEL.
- VI 96.30.50
- C.S 3 ANG. C U.
TEL.
- GIULIO
- EVRO 44 - TEL.
- A CROCETTA
- VIA 93.
- VI 60 669.97.57
- TEL.
- VIA NIZZA 60 - TEL.
- C.SO VERCELLI 64 - TEL 24.87.614

ASTI
- VIA CA TEL 79

CHIVASSO
- VIA TORI 15

MONCALIERI
- VIALE STAZIONE 1 - TEL. 66

* CON LENTI PER PRESBITI, MIOPI E IPERMETROPI FINO A 5F DA +4,00 A -4,00 ED EVENTUALE ASTIGMATISMO CON CIL

Concessionaria Mercedes-Benz
AutoVallere
Corso Trieste, 132 - [illegible] (TO)
Tel. 011/6536311

LA STAMPA
TORINO
CRONACA

Sabato 13 Giugno 1998 TORINO CRONACA 35

via Marenco 32, telefono 65.68.111

Concessionaria Mercedes-Benz
AutoVallere
Corso Trieste, 132 - [illegible] (TO)
Tel. 011/6536311

Oggi ultimo giorno di scuola. Il provveditore spiega le iniziative del prossimo anno

Prove d'esame per 48 mila studenti

S'iniziano da mercoledì

Il provveditore Marina Bertiglia «Un [illegible] di avanzamento [illegible] riforme della scuola»

Ci siamo, arrivano gli scrutini di fine anno. Oggi si chiudono le lezioni per tutti i 240 mila delle scuole statali, dalle materne alle superiori. Mentre si stanno concludendo le prove di qualifi- per i 3000 classi terze degli istituti professionali. Da mercoledì cominciano gli esami per mila studenti.

Primi fra tutti, già mercoledì, i 15.500 della licenza elementare i 17.000 della licenza media. Dal 24 giugno, poco importa che per Torino sia festa di San Giovanni, cominciano gli esami di maturità: 16.300 ragazzi saranno alla prova di cui 1289 privatisti. poi appuntamento al 14 settembre per la ripresa.

Promossi o respinti, per tutti. Ma nelle superiori chi sarà promosso con l'indicazione del «salvataggio d'ufficio» dovrà pagare il suo debito le lezioni di recupero all'inizio del prossimo anno scolastico. Sempre meglio di un'estate terrificante sui libri per affrontare l'incognita dell'esame di riparazione (senza contare l'aggressione al portafoglio).

Quanti dovranno recuperare? La storia dice più o meno un terzo, pari a quanti furono in passato i rimandati. i respinti che dovranno ripetere intorno al 10-20 per cento, con i picchi alti nel primo biennio.

Un anno che si chiude e che guarda, con anticipo inusuale, prossimo che sta per aprirsi. Gli studenti poco più di 239 mila, un lieve incremento materne ed elementari che compensano la crisi demografica.

Il provveditore Marina Bertiglia dice che si sentirà in modo il cambiamento delle riforme che stanno progressivamente avanzando. «Nei prossimi giorni incontrerò i direttori e i presidi per esaminare le possibilità previste dall'autonomia. Abbiamo avuto un finanziamento di 7 miliardi per poter attivare i progetti nelle scuole. Altri 5 miliardi andranno per l'applicazione delle tecnologie e 1 miliardo per aggiornare i docenti che dovranno utilizzarle».

Fra le novità, per le elementari, l'organico funzionale di circolo, che permetterà utilizzare personale sulle scuole del territorio anziché su una sola. «Sarà anno di crescita - che per l'aggiornamento degli insegnanti». Dice che riprenderà l'iniziativa Te.spi., cioè il corso biennale di teatro per i docenti. E quella dedicata all'arte il Borgo Medievale e dell'educazione musicale. Per una scuola che lavora sempre più intensamente con le strut- del territorio.

Infine una speranza che è previsione: avviare l'Università una iniziativa orientamento mirato alle classi quinte che affronteranno la nuova maturità a giugno '99 e che dovranno scegliere gli studi accademici. [m. val.]

IL PRESIDENTE DEL SENATO

La giornata di Mancino

Nicola Mancino, presidente del Senato, ieri in visita a Torino sia nelle vesti di facente funzioni del Presidente della Repubblica (Scalfaro è in Cina) sia come fedele. Ha annunciato la ripresa del cammino verso le riforme per rafforzare le autonomie locali ha ascoltato le preoccupazioni del capoluogo piemontese, stretto tra le mire di Milano e le resistenze di Roma. Ha parlato in Comune. Ha visitato la Sindone, il Sermig ha avuto un incontro con il collega-senatore Giovanni Agnelli, La Stampa. L. Borghesan A PAG. 37

IL CASO

«Un amico» [illegible]

La «guerra» dei diari

I cartolibrai: concorrenza sleale

Quello contestato è fatto dagli allievi

Così si presenta «Un diario per amico»

GUERRA contro «Un diario per amico» al traguardo delle 10 mila copie. Dichiarata dai cartolibrai per «concorrenza sleale», confortati da proteste di genitori. Dal 1994 quel diario è fedele compagno di tanti ragazzi del- scuole medie e dopo anche di quelli superiori, con edizioni diverse mirate alle esigenze. ntra nelle iniziative didattiche inventate quando l'offerta commerciale si era allargata a prodotti contenuto educativo e peggio.

per iniziativa di alcune medie bassa Val Susa si moltiplicato per una quarantina di scuole nelle quali adottato. E' pensato, scritto illustrato dagli studenti insieme agli insegnanti: 10 mila copie in carta riciclata, una popolazione di 135 mila utenti potenziali. E' stato fatto un appalto per scegliere lo stampatore. La cura grafica affidata all'Istituto Civico Balbis specializzato di Assarotti a Torino.

Sovvenzionato dalla Comunità Montana Bassa Val di Susa e Val Cenischia, dal Comune di Torino (oltre 11 milioni ciascuno) e dalla Provincia (20 milioni) ha la collaborazione di tante associazioni fra cui Libera e Gruppo Abele. Gli assessori all'Istruzione Paola Pozzi e Aldo Miletto lo ritengono «utile e vivo». L'apprezzamento del provveditore Marina Bertiglia scritto nelle pagine iniziali: «Ritengo bene coinvolgere i ragazzi in qualcosa che sentono proprio». Costo del prodotto per le scuole intorno alle 7500. Non viene chiesto il rimborso alle famiglie, ma un contributo volontario a inizio anno che va a coprire le piccole spese, compresa l'assicurazione. Il provveditore ha ricordato ai presidi che non si possono imporre scelte. Loro spiegano: «Ci limitiamo a consigliare».

La contestazione dei cartolibrai, che già in passato si erano rivolti al provveditore, ha preso spunto da una lettera Specchio dei Tempi. Alcuni genitori criticavano la decisione dei collegi docenti e dei consigli di istituto intenzionati a far are «Un diario per amico». E altre lettere arrivate a La Stampa. Una nonna: «Mi derubata della gioia di andare ad acquistare il diario insieme ai nipoti».

Giovanni Fariello segretario della Confesercenti cartolibrai lamenta: «E' una scorrettezza che danneggia il commercio e toglie libertà alle famiglie». Rincara protesta Luigi Secco presidente del settore per l'Ascom: «Il fenomeno non è locale. La Federazione italiana cartolibrai preparando denuncia per la vendita di diari ed anche di libri e di cancelleria a prezzo scontato. Ci insegnanti che si rivolgono ai grossisti per intere classi». La lagnanza comune: «Quel diario non piace, i ragazzi vengono ad acquistarne altri, ma il danno per noi resta. si guarda oltre il proprio naso, si può vedere anche il danno degli editori e i posti di lavoro in pericolo».

Paolo Gastaldo preside della media Susa, insieme con il collega Bruno Zallio di Avigliana è di qualche misura il papà di quel diario: «Gli allievi si affezionano, proprio ad un perché sentono che qualcosa di loro va ad altri e viceversa. Si allargano i confini di chi, ad esempio, riesce ad illustrare la Collegno al compagno che vive ad Ivrea. Piccole cose, certo, è anche così che si cresce». Ci sono una trentina di pagine utili; dalle festività cristiane, ebraiche, valdesi, musulmane alle indicazioni per le iniziative pubbliche destinate ai giovani, l'orientamento per la ricerca lavoro. Cenni storici e ambientali. Giancarlo Ferraudo preside dell'Itc Sraffa (Orbassano) è il capofila per il diario nelle superiori: «E' piaciuto ed è utile perché rappresenta una sorta di collegamento fra le scuole della città e della provincia. Un modo di parlarsi a distanza, impegnando i ragazzi in una esperienza didattica diversa».

Maria Valabrega

UNA SCELTA DIFFICILE [illegible]

I diari in commercio migliorati, ma in passato hanno vissuto ore buie per stile e intelligenza. Ricorda un preside: «Mi ero permesso di proibirne uno che riportava quasi su ogni pagina una del water con l'invito a disegnare il seduto un professore compagno». Adesso è scomparso dal commercio, cancellato dallo scarso gradimento dei ragazzi che dimostrano di maturi per saper scegliere fra le tante tentazioni dell'offerta.

I loro acquisti negli ultimi anni hanno messo al primo posto delle vendite storica agenda **Smemoranda**, in diversi formati e mix di blu-grigio-azzurro di copertina. Seguono **Comix** e il tenero **Lupo Alberto**. Poi **Seven**, **Invicta**, **Mordillo** e quello di Naj Oleari con la copertina tessile.

La «rosa» dei diari resta molto vasta. Non tutti sono consigliabili, più colpevoli di «vuoto» che di volgarità. Le critiche non mancano anche si sono smorzate così si sono ridimensionti i contenuti.

Il prezzo medio oscilla fra le 15 le 25 mila lire. Ma potrebbero salire po', perché gli arrivi in vista del nuovo anno scolastico si fanno attendere. Soltanto dalla prossima settimana gli scaffali di negozi e grandi magazzini si riempiranno per la gioia di chi vuole cominciare scegliere.

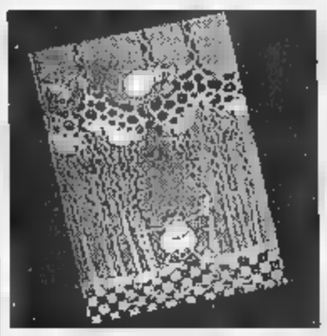

La copertina del «Mordillo» nella edizione '98-'99

PROTESTA

Crimea

2500 firme anti-spaccio

C'è nuova zona «calda» per lo spaccio droga. Da un paio di mesi, lo smercio si è spostato in zona Crimea, sul ponte Umberto I. Dura protesta di residenti e negozianti: hanno raccolto 2500 firme e stanno costituendo un nuovo Comitato spontaneo. G. Favro A PAG. 36

[illegible]

Marco

«E' colpevole l'indifferenza»

Adesso tutti si interessano Marco, il neonato, figlio di una drogata, che è da quattro mesi al Sant'Anna in attesa di una sistemazione in comunità. Don Ciotti interviene lamentando carenze e disattenzioni dell'assistenza ai minori. G. Bialo A PAG. 35

[illegible]

Scioperi

«Non è detta la parola fine»

«Non è detto che con lo sciopero di ieri la vertenza Atm sia finita». Luigi Casali, delle Rdb, lancia questo dopo aver snocciolato le cifre della giornata agitazione. Ma il sindaco Castellani ribatte: «La città non deve diventare ostaggio dei Cobas». M. Tropeano A PAG. 39

PROCESSO

Un [illegible]

Cesare Ragazzi va in Pretura

Si tiene lunedì, nell'aula di piazza IV Marzo, davanti al pretore Giorgio Semeraro, il processo contro Cesare Ragazzi, rinviato a giudizio perché un cliente è risultato allergico a dei parrucchini prodotti nei suoi laboratori. N. Pietropinto A PAG. 37

CITTA' DI TORINO
ASSOCIAZIONE COMMERCIANTI BALON

DOMENICA 14 ESPOSITORI DEL GRAN BALÓN VI

Caccia al tesoro turistico culturale con la propria auto. Ultime iscrizioni entro oggi

«Rally del Romanico» per famiglie

Partenza domattina alle 8,30 da piazza Vittorio

Nonostante il titolo, il «Rally del Romanico» in calendario domani è competizione turistico-culturale per giovani e famiglie, con caratteristiche simili ad caccia al tesoro: la propria auto, si andrà alla scoperta di antiche radici medioevali di Piemonte, Bassa Valle d'Aosta e Lombardia. Va aggiunto che la manifestazione partirà - in contemporanea - sia da Milano sia da Torino, ovviamente con tabella di marcia diversificata.

In territorio piemontese, il rally è organizzato dal Centro Culturale Pier Giorgio Frassati e dall'Associazione Il Cammino in collaborazione Regione. «Un'occasione divertente e insolita - ha detto l'assessore alla Cultura Giampiero Leo - per recupe stando in famiglia, il patrimonio artistico del nostro passato. Se avrà successo, potrebbe denza annuale».

Da Torino la carovana si metterà in marcia domattina alle 8,30 piazza Vittorio Veneto. Ogni equipaggio (si sono già iscritte circa 200 vetture) percorso personalizzato, diverse tappe cui le Abbazie di Cavagnolo e Vezzolano, parrocchie di S. Martino Arnad (Aosta), la chiesa S. Secondo a Cortazzone, la cappella di S. Tommaso a Briga Novarese. Ad ogni sosta, i concorrenti dovranno affrontare prove fotografiche e di disegno, elaborare poesie, rispondere a domande sulla località visitate. I lavori verranno premiati durante una mo- l prossimo L'arrivo è previsto nel tardo pomeriggio domani all'Autodromo Monza, dove pure confluiranno i «driver» partiti da Milano. In pista, due giri di parata concluderanno l'evento.

Ultime iscrizioni (50 mila lire per auto) al Centro Frassati in via Amendola 6 (tel. 533.836) o all'Associazione Il Cammino in via Palli 1 (tel. 011/229.64.41) entro le ore 14 di oggi. [e. d. s.]

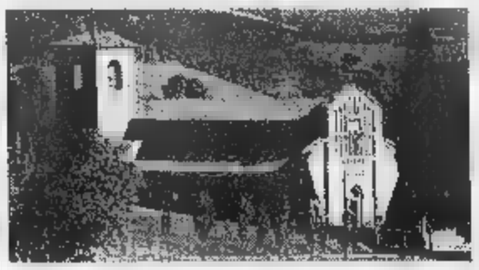

L'abbazia Vezzolano è una delle mete che saranno visitate dalla carovana «Rally» quale si già iscritte circa 200 auto

Regina
Scarpe, Bijoux, Accessori

VENDITA PROMOZIONALE

Per ampliamento locale

ORARIO CONTINUATO GIOVEDÌ

Il negozio rimane chiuso nei mesi di luglio e agosto

VIA VILLA DELLA REGINA 3 - 10131 TORINO
TEL. 011/819.30.29

Nasce un comitato spontaneo, già raccolte 2500 firme per una petizione al prefetto

Sul ponte dello spaccio

La zona Crimea insorge: siamo assediati

I giovani scendono dalle scale che dal ponte Umberto I arrivano al Po e si drogano. Ogni mattina il parroco di Sant'Agnese trova decine di siringhe

Scendono al Po tremando, già in astinenza. S'infrattano nei cespugli. Sanno dove trovare le bustine. Sotto qualche centimetro di terra, sugli alberi o nell'erba, sulle panchine o sulle scale. Si bucano in fretta, cercano le vene meno polsi o nel collo, si passano la siringa. Due di qua, tre di là, uno con la birra, l'altro con l'acqua. Sono venti, forse trenta, ma una signora giura di averne contati, l'altra sera, novantanove, che facevano la spola tra gli spacciatori e quel pezzo di lungo Po. Dal ponte, sentinelle bianche e nere controllano che non arrivi la polizia. Anche loro sono in tanti. Saranno una decina, seduti sul parapetto. Scena dei Murazzi o del Valentino? Macchè. Questa è zona Crimea.

Una zona bene di Torino: ricca, ben frequentata e ben abitata. «Fino a due mesi fa, quasi un paradiso». Adesso, c'è chi ha ribattezzato il ponte Umberto I «il ponte dello spaccio». Mamme terrorizzate e nonne indignate, uomini preoccupati, commercianti infuriati. Hanno raccolto 2500 firme, e dicono che vogliono fondare un comitato spontaneo. Dicono che si sono tutelati, e che del genere, loro, non avrebbero mai pensato di doverla subire.

Dicono che è cominciato tutto un paio di mesi fa, con l'Ostensione della Sindone. «Hanno ripulito Porta Palazzo, hanno spostato pattuglie al Valentino e in corso Cairoli, e poi stanno per piazzare le telecamere ai Murazzi. E quella gente, all'improvviso, la siamo ritrovata qui, a spacciare alla luce del sole. Usano persino i bambini, per dare le bustine».

Il parroco di Sant'Agnese conta più le siringhe che per terra la mattina, al condominio all'angolo tra corso Moncalieri e via Volturno la notte i tossicomani saltano il cancello per raggiungere il bagno del cortile e prendere l'acqua per bucarsi. Ecco i racconti di chi abita e lavora in corso Moncalieri e nel primo tratto di corso Fiume: «Si bucano negli androni, oppure salgono dal Po barcollando come zombi». «L'altro giorno sono entrati in due nel mio negozio. Non stavano in piedi, uno aveva un braccio rigato di sangue». «Anche alle scuole, raccolgono le firme: alla materna Rubatto e alla Saint-Denis. Il terrazzo su cui giocavano i bambini si affaccia sul Po, adesso lo tengono chiuso». «L'altro pomeriggio mio figlio, che ha sette anni, ne ha visti sei che si bucavano». «Lungo il Po non si può più passeggiare, andavo a fare footing, ma adesso ho paura». «Buttano siringhe nei giardini delle scuole». «Vengono a drogarsi, ma stanno facendo anche un mucchio di furti». «Non sappiamo più dove portare i bambini». E persino. «Non porto più là sotto il cagnolino, ho paura che si buchi le zampine».

E' una valanga, un'onda di protesta che monta. Dice una testa bionda: «Qui non si era mai visto niente del genere». E una signora con borsa Gucci: «Solidarietà massima a San Salvario, come li capiamo. Ma prima che da noi diventi come da loro, bisogna muoversi». Un negoziante: «Meno male che da noi le case costano cinque milioni al metro, almeno non verranno anche ad abitare». S'attivano commercianti dalle insegne blasonate, professionisti, facce note. Anche il console di Francia pare abbia firmato la petizione che sarà spedita al questore, carabinieri, sindaco e prefetto. Non si raccapezzano, «che contro quest'immondizia non si possa far niente», dicono i più duri. «Che non si riescano a recuperare questa gente», correggono i più teneri. Ieri pomeriggio è arrivato anche Mario Borghezio, l'onorevole leghista, col megafono: «Via lo spaccio da zona Crimea».

Eccoli, la sera, quelli che comprano e quelli che spacciano. Si percorre tutto il ponte dal Valentino, si gira subito a destra sull'erba, e si scende al fiume, lungo due scalette coperte di siringhe e di rifiuti. L'altra sera, appena messo piede là sotto si sentiva un tizio fischiare dal ponte: «C'è nessuno?» «No, nessuno». Un attimo dopo, tre ragazzi. Scendono, risalgono: «Non c'è nessuno?». Altri due, un altro con la bici. Fa pena vederli andare su e giù, che aspettano la dose. Arriva uno su un'auto, parlotta con loro e schizza via. Chissà, forse hanno pagato, o forse hanno ordinato, hanno detto quanta ne volevano. Un tizio finalmente fa un cenno e scende al Po, e i tre ragazzi gli vanno dietro. Risalgono, e intanto scendono uno con la coda di cavallo, un altro in tuta, uno col cappellino, una ragazza con i capelli lunghi. Uno col motorino. Arriva una coppietta. No, sono tossici anche loro, vanno giù, hanno già pagato sul ponte, il laccio emostatico se lo fanno stringendo forte con le mani finché si vede la vena.

Succede anche di giorno. All'ora di pranzo sono solo in due, a bucarsi sotto, dopo le un viavai continuo. Ieri no: sono arrivati Borghezio, la Digos, i carabinieri, a disturbare la vendita. «Ma gli altri giorni sono cento, anche qualche ragazza della collina abbiamo visto finire là sotto. Ma il grosso viene altri quartieri».

L'angolo, in effetti, per scappare o farsi prendere è persino meglio dei Murazzi: «Anche qui, stando sul ponte, possono dare l'allarme e c'è la polizia. E ci sono tre scale, basta controllare quelle. Qui no, c'è l'erba alta dove nascondere le dosi, e poi non c'è anca un muro, ogni punto è buono per risalire e scappare». «Sono un ex carabiniere, è chiaro che se uno scaccia i delinquenti da un posto, anziché arrestarli, e a finire per forza che ne impestano un altro. Metterli dentro non si può, la legge è dalla loro. Sono senza documenti, espellerli dal Paese è un dilemma, e così ce li ritroviamo qui». «Gli extracomunitari siamo noi, altro che loro: noi mucche da mungere, massacrati di tasse. Loro nessuno li tocca».

Giovanna Favro

«Con l'Ostensione della Sindone si sono spostati qui dai Murazzi» Mamme terrorizzate dalle siringhe «Si bucano negli androni lungo il Po non si può passeggiare»

Il rito del buco non è soltanto di notte, ma a tutte le ore

PRIMO ALLA PELLERINA

Tornano le ronde contro le lucciole

«Da un paio di mesi le prostitute di colore e le slave sono tornate in corso sotto le nostre case, spostandosi da corso Appio Claudio nel tratto di corso Lecce. E' una situazione che va nuovamente affrontata, perché è tornato come prima: schiamazzi notturni, liti nel cuore della notte, viavai di clienti, ma soprattutto sporcizia che spesso viene lasciata proprio di fronte ai portoni davanti ai quali le lucciole si appartano».

Sono le motivazioni che ieri sera hanno spinto una cinquantina di cittadini, che fanno parte dei comitati spontanei, a scendere nuovamente in strada per denunciare il disagio tornato nella cuore della Pellerina. Si sono dati appuntamento a mezzanotte in corso Lecce angolo via Lessona e per quasi due ore hanno passeggiato lungo i marciapiedi dove ogni sera decine di giovani extracomunitarie si vendono per 50-100 mila lire. Una manifestazione pacifica, nella convinzione «che serva quantomeno a dissuadere ragazze e clienti dal sostare davanti alle case». Sotto la sorveglianza delle forze dell'ordine, l'obiettivo in parte è stato raggiunto: gli affari delle lucciole sono stati dimezzati dalla «passeggiata», presenti anche cittadini di Porta Palazzo, San Salvario, Santa Rita.

Dopo la denuncia sul bimbo in ospedale

Gara di solidarietà per il piccolo Marco

Don Ciotti: siamo pronti a ospitarlo Nessuno ci aveva chiesto un posto

Adesso tutti vogliono occuparsi di Marco e della sua mamma. Alla pubblicazione della vicenda, dolorosa e sconcertante, del neonato, figlio di una tossicodipendente, costretto a rimanere quattro mesi all'ospedale Sant'Anna, dove è stato partorito, perché comunità per minori ha posto per accoglierlo, fa seguito una bordata di precisazioni, talvolta imbarazzate, di spiegazioni, di rimpalli di responsabilità. E offerta di posti per Marco e per la sua mamma.

Tutti dicono di non stati informati della situazione, particolare molto strano dal che l'assistente sociale del Sant'Anna, Anita Genovese, aveva avvertito i servizi competenti e questi preso contatti con i diversi centri. Evidentemente ci sono stati dei disguidi, ma risulta che in passato di casi analoghi ve ne siano stati tanti.

Intanto la madre di Marco ha fatto sapere in ospedale aver trovato un posto per sé e per il bimbo: una comunità fuori della nostra regione sarebbe pronta ad accoglierli tra 15 giorni.

Anche don Luigi Ciotti, addolorato e sconcertato, ha inteso fare alcune considerazioni: «L'articolo su Marco dice alcune cose giuste e una sbagliata. In generale vengono sottolineate e disattenzioni nell'assistenza ai minori o a bambini che vivono in situazione problematica e palleggiamenti di competenze tra enti e servizi pubblici. Una realtà innegabile da noi stessi spesso denunciata rispetto alla quale si fa troppo poco».

La sbagliata» è che Marco non avrebbe trovato posto neppure nella comunità di San Mauro del gruppo Abele fino a settembre. E questa notizia, secondo don Ciotti, è decisamente priva di fondamento: «Nessuno infatti ci ha mai rivolto una richiesta in questo senso. Peraltro l'ospedale e i servizi sociali sanno bene che quando ci vengono rivolte richieste di tal genere, anche qualora non fosse possibile ospitare i bambini direttamente nella nostra struttura, ci siamo sempre adoperati a trovare soluzioni all'esterno». Don Ciotti ribadisce che «la filosofia del Gruppo Abele è esattamente quella di non abbandonare nessuno».

Preso atto di quel che dice don Ciotti, qualcuno dovrà chiarire perché si è atteso tanto non solo per il caso di Marco, ma per altri casi del passato: anche in questi giorni i bimbi parcheggiati quattro. Accade piuttosto spesso che i neonati, sia perché i posti all'esterno pochi, sia perché le decisioni del tribunale non sono sempre rapide, siano costretti a rimanere oltre il necessario in ospedale.

La Provincia, ieri, si è detta disponibile a dar vita a mini-comunità per risolvere la situazione contingente, già stato fatto eccezionalmente lo L'associazione Papa Giovanni XXIII di don Benzi ha fatto sapere di avere posto e di non essere stata contattata. Si sono fatte avanti alcune mamme, disposte a tenere in casa Marco.

Don Luigi Ciotti del Gruppo Abele e l'assessore provinciale Maria Pia Brunato

Anche l'assessore provinciale alla solidarietà sociale, Maria Pia Brunato, si chiama fuori dalle responsabilità della struttura. Dice che Marco ha superato la crisi di astinenza «solo il 20 aprile» (ma siamo al giugno, *ndr*) e che la madre ha accettato di andare in una comunità sul territorio piemontese. Ma perché dal 20 aprile a oggi il bimbo è rimasto in ospedale? «Nessuno ce l'aveva detto». Ammette che c'è carenza di sul territorio ma conferma l'intenzione di non gestire più direttamente questo tipo di servizi (le gestioni dirette sarebbero «competenze residuali») e di passarli ai Comuni, «perché enti più vicini ai cittadini». Per quanto riguarda Torino sarebbero dovuti passare a maggio, ma «per motivi di bilancio», secondo l'assessore Brunato, si è deciso di far slittare l'operazione al 1° gennaio.

Di diverso avviso l'assessore comunale Stefano Lepri, per il quale lo slittamento «è dovuto a problemi legati al passaggio del personale e delle sedi». Insomma, confusione e palleggiamento di responsabilità a competenze, come lamenta don Ciotti. E Marco, ed i bimbi come lui, pagano questo scoordinamento fra istituzioni. Dice la psicologa Silvia Bonino: «Ci stracciamo le vesti per i bimbi picchiati, quelli come Marco sono i più maltrattati di tutti, anche nessuno li picchia».

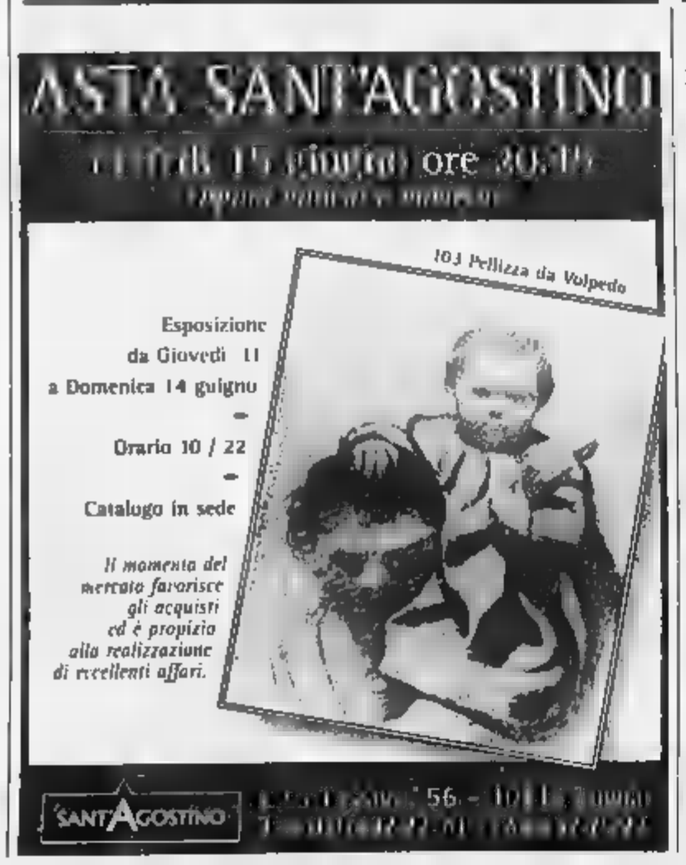

Specchio dei tempi

«Soltanto un leggero ritardo per i sulla facciata del Municipio» «Sull'aereo da Bruxelles a Torino le hostess conoscono l'italiano» - «La tariffa a basso traffico della Telecom» - «Più disinfettanti»

L'assessore comunale per l'Ambiente mi scrive:

«Mi riferisco alla lettera con titolo: Almeno qualche fiore sulla facciata del municipio!

«La sollecitazione espressa dal lettore Piercarlo Negri troverà presto una risposta affermativa in quanto è prevista a giorni l'infiorata della facciata del municipio, come avviene ormai da anni, almeno al prossimo autunno. Con l'occasione si desidera spiegare le ragioni per cui non si è potuto quest'anno posizionare prima le fioriere sulla balconata di Palazzo Civico.

«Nell'ultimo mese il settore Verde Pubblico è stato sottoposto a una pressione eccezionale di lavori, alcuni programmati altri imprevisti.

«In aprile è stata costruita repentinamente l'aiuola di piazza Castello (e sostituite migliaia di begonie bruciate da una gelata notturna) per la Sindone e, pur nell'incertezza climatica, si sono allestite altre aiuole in centro e nelle piazze degli ingressi autostradali in città; il settore Verde Pubblico si è recato in due settimane alterne a Cervia per una mostra floreale cui la città era stata invitata con la formazione di un giardino con fontana; nella settimana intermedia alle due di Cervia il settore ha allestito lo stand della città e alcune parti della mostra Vivere nel Verde di Torino Esposizioni e subito dopo ha decorato due aree della città al Salone del Libro; nel frattempo ha partecipato all'arredo floreale per la del Papa e del primo ministro Prodi.

«Durante questo mese il settore Verde Pubblico ha anche supportato la normale routine dei (primo sfalcio primaverile di 8.000.000 di mq di prati) e in più curando le ferite subite dalle alberate dal nubifragio di metà maggio.

«Per tutti questi impegni e per l'inclemenza del tempo si è rimandata la decorazione floreale della facciata del municipio. Ma stia tranquillo il lettore: partiti il Papa e Prodi e chiuso il Salone del Libro, si darà corso ad abbellire piazza Palazzo di Città, ad infiorare i ponti sul Po, sulla Dora, sulla Stura, a riempire fiori le aiuole ancora vuote».

Gianni Vernetti

Un lettore ci scrive:

«Ho preso alcuni giorni fa un volo Sabena in partenza da Bruxelles alle 19,20 arrivo a Caselle alle 20,55.

«Tale era composto da circa il di italiani.

«Dopo aver ascoltato alcuni annunci in lingue diverse (belga, olandese, tedesco, francese, inglese...) non sono riuscito a trattenermi. Sono andato dalle assistenti di volo per chiedere, in italiano, come mai l'aereo non partiva, e come mai i succitati annunci non venivano tradotti anche in italiano, e per la scarsa considerazione di noi italiani.

«La risposta è stata "Non conosciamo la vostra lingua".

«Allora mi chiedo mai la compagnia aerea Sabena, pur sapendo che l'arrivo a Torino Caselle e perciò in Italia, ha predisposto il personale adatto per comunicare anche a italiani che il volo partiva con 20 minuti di ritardo?».

Vincenzo Coppola

La direzione Telecom ci scrive:

«Ci riferiamo alla lettera di Giuseppe Careggio in merito alle considerazioni fatte sull'applicazione della tariffa a basso traffico. In base a quanto previsto dalle disposizioni di legge si è provveduto, per attuare il previsto cambio tariffa, a modificare transitoriamente il criterio di fatturazione.

«Tale operazione ha potuto essere espletata ricorrendo, solo per quella circostanza, ad un conteggio mensile e non bimestrale, causando di conseguenza in alcuni casi maggiori addebiti alla clientela che saranno comunque accreditati sulle prossime fatturazioni.

«Assicuriamo il lettore che la fatturazione degli scatti per la tariffa a basso traffico è già ritornata ad essere valorizzata su base bimestrale. Precisiamo anche che il criterio ora indicato è mai stato previsto dalle passate ed attuali disposizioni di legge in materia, hanno indicato criterio di conteggio solo ed esclusivamente quello con cadenza mensile».

Marco Fraquelli

Una lettrice ci scrive:

«Sono la un bambino che frequenta la prima elementare in una scuola cittadina.

«Vorrei segnalare che è capitato di entrare nei bagni per accompagnare mio figlio, è dovuta uscirne al più presto perché l'odore insopportabile. Questo è dovuto al non utilizzo dei dovuti disinfettanti, per la pulizia dei servizi igienici. Forse per un risparmio che appare veramente assurdo».

Segue la firma

Un forte richiamo al futuro della città nella visita del presidente Mancino

«Torino, stretta tra Milano e Roma»

Una giornata particolarmente intensa A La Stampa, alla Sindone e al Sermig

Il presidente Nicola Mancino con Enzo Ghigo e Ernesto Olivero nell'Arsenale della Pace

Ha parlato delle riforme, dell'esigenza di riprendere al più presto il verso Stato più agile, più presente su tutto il territorio grazie ai governi locali. Ha ascoltato le speranze di trasformazione del Piemonte negli anni dell'aggancio all'Europa e ha condiviso le preoccupazioni di Torino «stretta tra due colossi come Roma e Milano». Ha fatto visita alla Sindone e al Sermig, due momenti vissuti anche da fedele, con la moglie Gianna e la figlia Chiara. Per il presidente del Senato, Nicola Mancino, è stata una giornata particolarmente impegnativa, e per la città l'occasione singolare di ricevere un'autorità che ricopre anche le funzioni del presidente della Repubblica, visto che Oscar Luigi è in Cina.

A Torino, ha quattro ore intensissime. Vi è arrivato alle 15, dopo che aveva partecipato ai funerali solenni del cardinale Agostino Casaroli, in San Pietro. Dapprima un rapido incontro a «La Stampa» con il presidente dell'Editrice, Giovanni Agnelli (che è anche senatore a vita nel ramo del parlamento presieduto da Mancino), l'amministratore delegato, Paolo Paloschi, il direttore Carlo Rossella e i suoi più stretti collaboratori. Poi la passeggiata nei Giardini e una volta da Sindone. A riceverlo, il sindaco Valentino Castellani, i presidenti della Provincia, Mercedes Bresso, del Consiglio regionale, Sergio Deorsola, della giunta regionale, Enzo Ghigo, il prefetto Mario Moscatelli. Accompagnato da monsignor Micchiardi, vescovo ausiliare della diocesi di Torino, si è avviato verso il Duomo. E percorso compiuto dai 3 milioni di pellegrini che l'hanno anticipato. Si è informato sulla possibilità di prolungare l'Ostensione. L'esposizione alla luce non lo consiglia, il lenzuolo ne risenterebbe: monsignor Micchiardi ha spiegato al presidente del Senato la delicatezza di quel tessuto, quanta cura richiesta per poter trasmette quel sudario ai posteri. Davanti alla Sindone, Mancino si è fatto il segno della croce. «Per fede: ci credo, del resto l'ha detto anche il Papa», ha risposto e chi gli ha chiesto motivo di quel gesto. Non tutte autorità l'avevano fatto. Poi, si è soffermato sul libro che raccoglie le firme dei visitatori. «Un straordinario, suggestivo nel del miracolo. Nicola Mancino». A fondo pagina, si è aggiunta la moglie Gianna: «Con profonda emozione».

Dopo l'incontro ufficiale con la Città, a Palazzo Civico, Mancino si all'Arsenale della Pace. Con lui anche il senatore Franco Mazzola, di Cuneo, uno dei consiglieri più autorevoli.

Il fondatore del Servizio missionario giovanile, Ernesto Olivero, ha fatto coincidere la presenza del presidente del Senato con l'inaugurazione del nuovo centro medico. «Abbiamo triplicato gli spazi degli ambulatori che ogni servono 11 mila persone, in gran parte extracomunitarie, ha detto Olivero. Da Mancino parole di elogio per «i mille volontari che danno senza avere, senza chiedere, porsi il problema di ottenere

Poi si dilungato nel sottolineare l'obiettivo primario per tutti: la pace. riferito di un incontro che avrà lunedì il segretario generale dell'Onu. «L'Onu deve presente in tutti i Paesi dove ci sono focolai di guerra. ci stiamo battendo perché entrino a far parte dell'Onu nuovi Paesi che oggi hanno raggiunto un diritto rappresentanza una volta non riconosciuto». Olivero gli ha annunciato la preparazione, a Torino, del primo Concilio dei giovani, un grande incontro internazionale a stato invitato, tra altri, il premier inglese Tony Blair.

Alle 19 la partenza per Roma. Di Torino porterà il ricordo «una gran bella città» e la consapevolezza che può essere un motore italiano per portare a pieno l'Italia in Europa. ha lasciato personalissimo augurio per Toro, la squadra del cuore: «Che non abbia bisogno di uno spareggio per tornare in serie A». Una battuta l'ha avuta per gli azzurri e i Mondiali: «Il centrocampo va rinforzato». Ah, il calcio. L'unica materia su cui il presidente non ha respinto domande. (l. bor.)

L'INCONTRO

A PALAZZO CIVICO

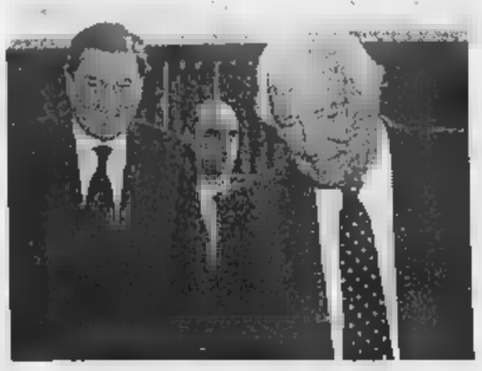

Con la moglie Gianna Duomo prima della visita alla Sindone con il sindaco Valentino Castellani e alla Stampa con l'Avvocato Giovanni Agnelli

Un impegno in Sala Rossa

«Il governo darà un impulso»

sulle riforme: «No alla Costituente, ma credo si possa riprendere il dialogo tra poco»

La parte centrale della visita l'ha riservata alla Città, le istituzioni. A Palazzo Civico, la presenza dei capigruppo, dirigenti e prefetto, ha ascoltato i saluti ufficiali del presidente del consiglio comunale, Mauro Marino, e del sindaco Castellani. Il primo ha chiesto l'impegno dello Stato nel completare l'iter delle riforme e di dare attuazione concreta al processo di decentramento del potere dal governo centrale a quello delle autonomie locali. Messaggi simbolici nella Sala Rossa dove 150 anni fa partirono i primi appelli per la costituzionale. Castellani la sintesi sulle difficoltà di Torino e di una regione che stanno cercando di superare la crisi dell'industrializzazione tradizionale con l'innovazione, ma anche il tentativo di dar consistenza, solidità alle vocazioni nei settori della ricerca, scienza, della cultura. «Il triangolo industriale non esiste più, e forse è ora di parlare di più Sud per il nostro Paese - ha detto il sindaco -, in città tocchiamo punte del 12 per cento di disoccupati, soprattutto giovani, sessanta mila». Come aveva detto al capo del governo, Castellani l'ha ripetuto al presidente del Senato: «Torino può essere d'aiuto all'Italia nel trainarla verso l'Europa, ma ha bisogno di infrastrutture, di localizzazioni pregiate, di collaborazione per le vocazioni del futuro». ricordare il progetto di «capitale-reticolare», ha anche chiesto attenzione a non favorire il duopolio Roma-Milano, riconoscendo qualche contentino per Nord-Est e Napoli. «Torino è la quarta città d'Italia, anche per numero di abitanti», ha concluso.

«Sono uomo del Mezzogiorno - ha esordito Mancino -, che ha legami con Torino anche per simpatie sportive. Capisco le difficoltà del rapporto tra centro e periferia. E' necessario il processo riformatore».

Per il presidente del Senato «non realizzare le riforme aumenterebbe ulteriore progressivo distacco fra l'opinione pubblica e le forze politiche», seguerebbe «l'avvvio di un deterioramento del sistema-Paese».

Mancino è stato determinato: «Io credo che fra qualche giorno possa riprendere il dialogo attraverso l'utilizzazione dei meccanismi previsti dalla Carta Costituzionale». E' pessimista sulla proposta di affidare ad un evento esterno al Parlamento ipotesi risolutiva delle questioni istituzionali. «Richiede - ha osservato - un tempo molto più lungo che la utilizzazione del Parlamento stesso per le potenzialità che esso ha».

Niente assemblea costituente, dunque. «Se anche dal punto di vista dottrinario qualcuno sostiene che il Parlamento possa ruolo costituente, è, però, altrettanto vero - ha spiegato - che la maggior parte della cultura istituzionale, vuole che in seno al Parlamento si possano sviluppare confronti in grado portare a riforme incisive e significative dell'ordinamento in modo da spezzare quella linea di decentramento del potere e realizzare il massimo dell'autonomia, in sede comunale, provinciale e regionale».

I timori di Torino? «Le sue preoccupazioni non mi sfuggono - ha aggiunto -. Si batte tra due grandi metropoli, Roma che non vuol perdere potere, Milano che vuole recuperarlo». Esistono i rischi che il decentramento del governo verso le periferie dia luogo a una spoliazione del centro in favore di nuove realtà che sarebbe poi difficile dirigere in modo concertato. «Chi sta meglio, ricevendo, potrebbe starlo ancor più, ma chi cercando nuove indentità rischia di perdere», ha detto Mancino, e, per dimostrare comprensione, ha chiuso con un impegno: «Il governo dovrà poter incidere impulsi decisivi sul sistema delle città».

Borgheaan

Lunedì il processo in pretura a Torino: l'imprenditore respinge le accuse

Cesare Ragazzi a giudizio per un toupet

Un cliente: il parrucchino mi ha procurato l'allergia

Ragazzi è rinviato a giudizio perché un cliente è risultato allergico all'adesivo usato per tener fermo uno dei parrucchini prodotti nei suoi laboratori. Il processo è fissato per lunedì prossimo, davanti al pretore Giorgio Semeraro. lesa nell'aula di piazza Marzo è uno sfortunato torinese di mezza età colpito da fastidiose irritazioni alla cute dopo aver messo un toupet. Uno di quelli che da anni sono pubblicizzati su tutte le tv dal vulcanico imprenditore. Ragazzi ha aiutato tanti calvi, ha risolto tanti problemi. quello del torinese che l'ha denunciato.

Delle indagini, condotte dal pm presso la pretura Maria Beatrice Zanotti, e dalla consulenza tecnica risultato che i disturbi sarebbero stati provocati dalla adesive adoperate per applicare il parrucchino. I reati contestati sono ora lesioni colpose e frode in commercio. La tesi pubblica che non siano stati eseguiti test dermatologici adeguati. Ragazzi è chiamato in causa nella veste di amministratore «Cesare Ragazzi Laboratori» di Zola Predosa (Bologna). Sono imputati anche gli ultimi due responsabili della succursale di Torino, Saverio Pitolli e Paolo Tomasi, e il responsabile della sede di Reggio Emilia.

Cesare Ragazzi è molto noto per i suoi spot in tv

La vicenda era nel 1994, quando parte lesa (ora assistita dagli Vittorio e Davide Nizza) si era rivolta ad uno dei centri della «Cesare Ragazzi» per un trattamento, poi proseguito tra varie vicissitudini. La denuncia era stata presentata nel 1996. Il collegio difensivo di Cesare Ragazzi - composto dagli avvocati Gino Obert, Maurizio Anselmi e Piergerardo Trambajolo - respinge tutte le accuse, negando la possibilità che le irritazioni siano state provocate dalle adesive.

«Quel - spiega Anselmi - è è diffuso tanto in Italia quanto negli Stati Uniti. Le sue caratteristiche sperimentate numerose volte e con risultati assolutamente sicuri». I legali adombrano la possibilità che l'allergia sia stata causata, in realtà, osservanza delle prescrizioni impartite dai centri medici. «Peraltro - prosegue Anselmi - cliente è seguito per lungo tempo e con attenzione. Per lui si è fatto tutto il possibile». Ora tocca al pretore Giorgio Semeraro dire l'ultima parola. (n. pie.)

CORSO BRUNELLESCHI

Lenzuola contro gli immigrati

E compaiono le prime lenzuola anche ai balconi nella zona di corso Brunelleschi. Una protesta muta, silenziosa, ma dura contro il «Centro di permanenza temporanea» per immigrati e irregolari in attesa di espulsione che dovrebbe sorgere all'interno dell'ex area militare della Martedì il comitato spontaneo esporrà le ragioni dissenso al prefetto Moscatelli.

VENERDI 12 - SABATO 13 GIUGNO
PRIMA VISIONE MINOLTA
ANTEPRIMA E PROVE PRATICHE
IN TUTTE LE NOVITÀ DELLA GAMMA MINOLTA
ASSISTENZA DA PARTE DEI TECNICI DELLA CASA.
PREZZI PARTICOLARI SU TUTTA LA GAMMA MINOLTA.
Grande marvin
P.zza Lagrange - Torino

TRIBUNALE DI TORINO

Vendita di immobili con incanto

rende che, nell'esecuzione immobiliare n. 851/91 promossa da: Istituto Bancario San Paolo di Torino contro: SOC. S.A.S. di GIOTTI Amadeo E C., il Giudice dell'esecuzione dr. Dezani ha disposto la vendita con incanto per il giorno 9.7.1998, alle ore 12,30 dei seguenti beni: lotto in Grugliasco, siti in via della Libertà 31-33-35: terreno di mq con entrostante complesso immobiliare costituito da fabbricati di tipo industriale con annessi locali uffici, per abitazione del custode, ed accessori. E' in corso denuncia di variazione relativamente a parte del seminterrato del fabbricato uffici ed alle opere abusivamente realizzate e di cui alla domanda di sanatoria presentata ai sensi della legge 47/85, non ancora definita.
Prezzo base L. 3.000.000.000; aumenti minimi L.
1) Chiunque intenda partecipare all'asta dovrà depositare in cancelleria, entro le ore 13 del lunedì precedente la vendita, istanza in bollo da L. 20.000 diretta al Giudice dell'esecuzione, allegando assegno circolare non trasferibile, emesso nella provincia di Torino ed intestato al "Cassiere Provinciale PP.TT. di Torino col concorso del controllore" una somma pari al 25% del prezzo base del lotto al cui acquisto intenda di cui il 15% per l'ammontare presumibile delle spese di trasferimento ed il 10% a titolo di cauzione;
2) l'aggiudicatario potrà, ai sensi dell'art. R.D. 16 luglio 1905 n. 646, profittare del mutuo fondiario, purché nei quindici giorni da quello in cui l'aggiudicazione sarà definitiva paghi all'istituto mutuante le semestralità scadute, gli accessori e spese purché il prezzo a cui fu deliberato il fondo sia superiore di due quinti al residuo credito dell'istituto mutuante e paghi la somma per il debito garantito sul fondo di tre quinti del relativo prezzo;
3) se non eserciterà la facoltà di cui al precedente punto 2), l'aggiudicatario dovrà, dell'art. R.D. 16 luglio 1905 n. 646, pagare, entro venti giorni da quello in cui l'aggiudicazione sarà definitiva, la parte del prezzo corrispondente al credito dell'istituto mutuante per capitale, interessi e spese;
4) in ogni caso, l'aggiudicatario dovrà, entro 60 giorni da quello dell'incanto, sia versare la differenza tra il prezzo di aggiudicazione e quanto da lui versato a titolo di cauzione e pagato direttamente all'istituto mutuante, sia depositare la ricevuta del pagamento fatto all'istituto mutuante.
Gli atti relativi alla vendita sono consultabili nella Cancelleria delle Esecuzioni Immobiliari - delle Orfane 20 - Torino.
IL DIRETTORE DI CANCELLERIA Rosanna Gaggino Poli

TRIBUNALE DI TORINO

Vendita di immobili con incanto

Si rende noto che, nell'esecuzione immobiliare n. 449/94 promossa da: Istituto Bancario San Paolo di Torino contro. Emma, il Giudice dell'esecuzione dr. Marco ha disposto la vendita con incanto per il giorno 9.7.1998, alle ore 11,45 dei seguenti beni: lotto Comune di Leini (TO), località Ionna, con accesso da via Volpiano n. 240-242: terreno della superficie catastale di mq 4892, censito al N.C.T. alla partita 3812 e distinto nella relativa mappa con i nn. 118 e 126 del Foglio n. 34, con entrostante fabbricato di civile abitazione e bassi fabbricati accessori per l'allevamento ed addestramento di C.E.U accatastamento con schede nn. 206 78 - 207 78 - del 6.11.78.
Prezzo base L. 235.000.000; aumenti minimi L. 5.000.000.
Sono poste a carico dell'aggiudicatario spese la cancellazione delle formalità.
1) Chiunque intenda partecipare all'asta dovrà depositare in cancelleria, entro le ore del lunedì precedente alla vendita, istanza in bollo L. 20.000 diretta al Giudice dell'esecuzione, allegando assegno circolare non trasferibile, emesso nella provincia di Torino ed intestato al "Cassiere Provinciale PP.TT. Torino col del controllore" per una somma pari al 25% del prezzo base del lotto acquisto intenda circolare, di cui il 15% per l'ammontare presumibile delle spese di trasferimento il 10% a titolo di cauzione;
2) l'aggiudicatario potrà, ai sensi dell'art. 61 R.D. 16 luglio 1905 n. , profittare del mutuo fondiario, purché nei quindici giorni da quello in cui l'aggiudicazione sarà definitiva paghi all'istituto mutuante le semestralità scadute, gli accessori e le spese e purché il prezzo a cui fu deliberato il fondo sia superiore di due quinti al residuo credito dell'istituto mutuante e paghi la somma per ridurre il debito garantito fondo di tre quinti del relativo prezzo;
3) eserciterà la facoltà di cui al precedente punto 2), l'aggiudicatario dovrà, dell'art. 55 R.D. 16 luglio 1905 n. 646, pagare, entro venti giorni da quello in cui l'aggiudicazione sarà definitiva, la parte del prezzo corrispondente al credito dell'istituto mutuante per capitale, interessi e spese;
in ogni caso, l'aggiudicatario dovrà, 60 giorni da quello dell'incanto, versare la differenza tra il prezzo di aggiudicazione e quanto lui versato a titolo di cauzione e pagato direttamente all'istituto mutuante, sia depositare la ricevuta del pagamento fatto all'istituto mutuante.
Gli atti relativi alla vendita sono consultabili nella Cancelleria delle Esecuzioni Immobiliari - via delle Orfane 20 - Torino.
IL DI CANCELLERIA Rosanna Gaggino

FIDAS
Calendario prelievi dal 15 al 21 Giugno

LUNEDÌ 15 GIUGNO 1998
Chivasso dalle 8.00 alle 11.30
Gassino dalle 8.00 alle 11.30
La Loggia dalle 8.30 alle 11.30
Via Ponza, 2 (To) dalle 8.30 alle 11.30

MARTEDÌ 16 GIUGNO 1998
Via Ponza, 2 (To) dalle 8.30 alle 11.30

MERCOLEDÌ 17 GIUGNO 1998
Castiglione T.se dalle alle 11.30
Via Ponza, 2 (To) dalle 8.30 alle 11.30
Volvera dalle 8.30 alle 11.30

GIOVEDÌ 18 GIUGNO 1998
Chieri dalle alle 19.30

Piazza S. Carlo dalle 8.30 alle 11.00
Via Ponza, 2 (To) dalle 8.30 alle 11.30

VENERDÌ 19 GIUGNO 1998
Bruino dalle 8.00 alle 11.30
Rivarolo 8.00 alle 11.30
Via Ponza, 2 (To) dalle 8.30 alle 11.30
Villastellone dalle 8.00 alle 11.00

DOMENICA 21 GIUGNO
Barbania dalle 8.00 alle 11.00
Boscomero dalle 8.30 alle 11.30
Cercenasco dalle 9.00 alle 11.30
Cirié dalle 8.30 alle 11.30
Pino Torinese dalle 8.30 alle 12.00
Rivalba dalle 8.00 alle 11.30
Rivalta dalle 8.00 alle 11.30
Trasporti Torinesi dalle 8.30 alle 11.30
NON TUTTI MA ALMENO TU!

Il meglio per i tuoi occhi
montanaro
occhiali e lenti a contatto
Via Cibrario 36 - TORINO - Tel. 011/484259-488064

I vantaggi di 2 mila metri quadri di esposizione uniti ai tradizionali servizi

Tutti dal mobiliere di famiglia

Tante novità, personalizzate e convenienti

Per rinnovare l'arredamento della vostra ■■■ preferite rivolgervi a ■■ negozio tradizionale o a un grande centro di arredamenti con migliaia di metri quadrati di esposizione? Dalle ultime ricerche di mercato risulta che sempre più famiglie italiane desiderano un punto vendita ideale dove trovare i vantaggi, ma solo i vantaggi, di ambedue le tipologie di negozi. Quindi, l'accoglienza, l'esperienza e la cordialità ■ un rapporto personalizzato, improntato al dialogo con i titolari di un negozio tradizionale; contemporaneamente, la possibilità di vedere ■ toccare subito centinaia di cucine, camere, soggiorni, divani, cosa possibile solo in un grande centro di arredamenti, che offre anche l'opportunità di prezzi molto convenienti.

Bene, questo negozio di arredamenti ideale a Torino esiste veramente: è Cascella, ormai da tutti conosciuto come il «mobiliere di famiglia». Pensate che nel corso degli ultimi 25 anni migliaia ■ migliaia di famiglie, di padre in figlio, hanno arredato la propria ■■■ da Cascella. Per loro è diventato il mobiliere ■ famiglia e con ■■ certo orgoglio lo consigliano ■ parenti ■ amici. Cascella, bisogna ammetterlo, merita veramente l'appellativo di «mobiliere di famiglia»: infatti ha saputo costruire e mantenere quel rapporto di fiducia, quel modo di accogliere i clienti, di ascoltarli, di consigliarli, tipico del buon tempo andato.

Contemporaneamente ha dato vita ad un grande Centro ■ Arredamenti con oltre 2000 mq. di esposizione che vi consente di vedere e scegliere tra una immensa quantità di ambienti. Ma anche in questa grande esposizione, n'è quel tocco ■ accoglienza e ■ attenzione in più, come ad esempio la Sala Relax dove potete tranquillamente godervi un caffè ■ una bibita freschi (offerti da Cascella ovviamente) ■ dove i vostri bambini si possono divertire con un cartone animato mentre voi visitate l'esposizione.

Da Cascella c'è ampio spazio per ogni stile e tendenza di gusto: moderno, classico, arte povera; camere, soggiorni, divani ■ poltrone, armadi, libreria, camerette per ragazzi di tutti i tipi (a partire da meno di ■■ milione), mobiletti, vetrinette, complementi d'arredo.

I prezzi? La forza e il successo di Cascella consentono di mantenere prezzi molto convenienti. E' poi da rilevare che Cascella, per ogni ambiente della vostra casa, propone soluzioni di arredamento di tutte le fasce di prezzo: quindi soluzioni molto economiche accuratamente scelte tra le migliori prodotte in Italia, soluzioni intermedie e soluzioni di elevato prestigio, che per design, qualità e materiali si posizionano ai vertici del mercato. Proprio in questi giorni Cascella ha presentato una ■■■ serie di arredamenti che possono essere facilmente personalizzati, ■ che vuol dire che potrete comporre a vostro gusto ogni camera, rendendo ogni ambiente della vostra casa un pezzo unico. Per toccar con mano vi consigliamo di andare a fare un giro da Cascella in via Pavia ■■ (ingresso anche da Corso Brescia 35, int. cortile). Un suggerimento: se volete fare il grande colpo e ■■■ subito a ■■■ i mobili che avete scelto a un prezzo ancora più conveniente, il sistema c'è. Chiedete a Cascella di vendervi quelli in esposizione: lui storcerà un po' il naso, perché dovrà ricostruire l'ambientazione, ma alla fine probabilmente vi accontenterà.

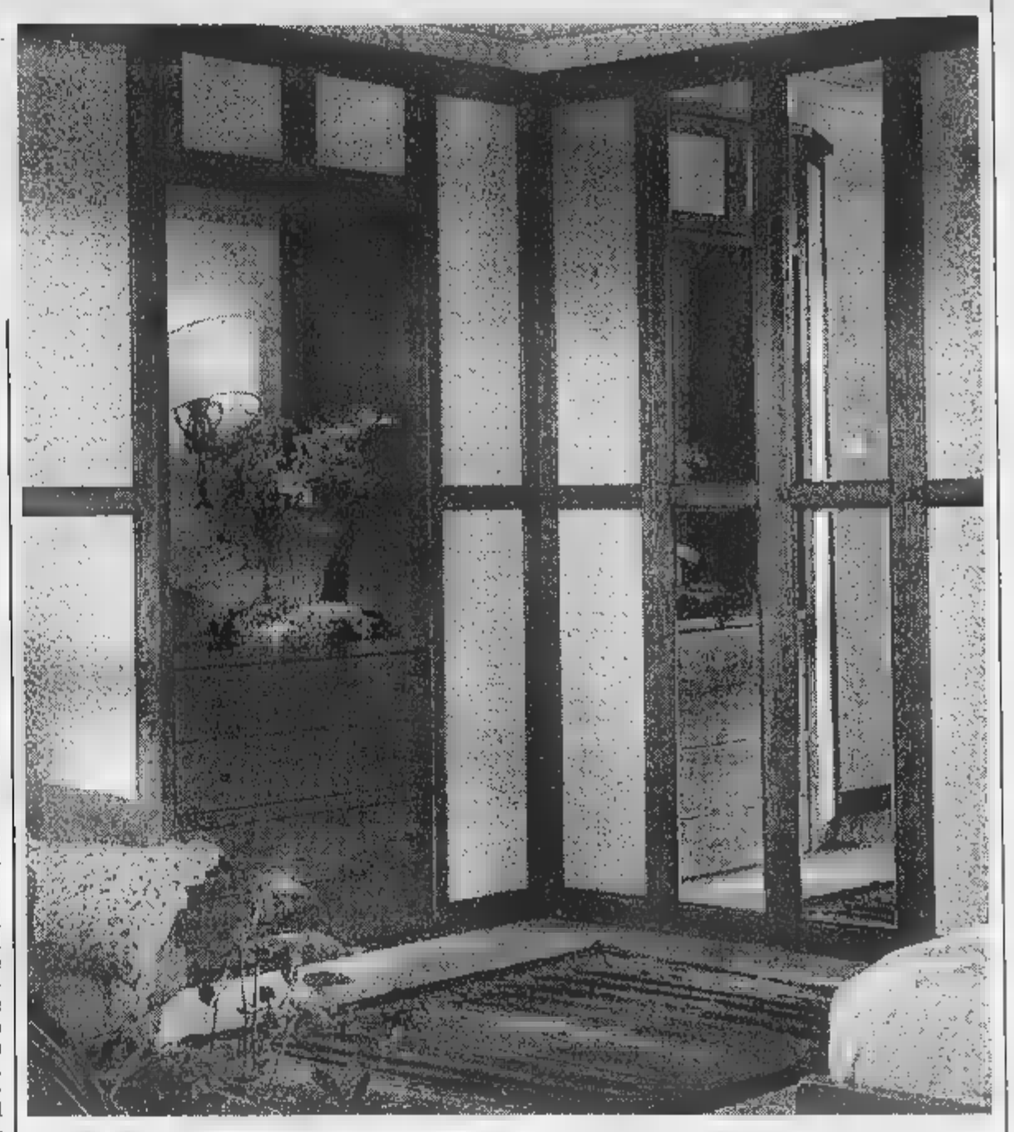

Ma non è tutto. ■■ Cascella, concessionario delle Cucine Berloni, in questo periodo c'è un'opportunità da non lasciarsi scappare che vi consente di acquistare le Berloni con lo sconto dal 22 al 30%. Con la Promozione ■■ Berloni, a tutti gli acquirenti viene inoltre offerta una lavastoviglie Ariston, Rex o Indesit al prezzo simbolico di diecimila lire, sì, proprio diecimila lire, e se avrete un po' di fortuna potete anche aggiudicarvi una favolosa crociera alle Isole Greche con la Costa Crociere. Ma Cascella ha voluto aggiungere una ciliegina sulla torta e ha deciso di favorire ancora ■■ più i suoi clienti ■ in modo particolare le giovani coppie che magari pensano ■ mettere su casa. Ha infatti predisposto molti arredamenti completi, di ottima qualità ■ design, composti da cucina, camera da letto, soggiorno e divani, acquistabili davvero per pochissimi milioni (da 7.500.000 a 10.900.000), anche usufruendo ■ finanziamenti personalizzati.

Con tutte queste meraviglie, un giretto da Cascella, in via Pavia 18 ■ corso Brescia ■■ (int. cortile), conviene proprio farlo.

Da CASCELLA il mobiliere di famiglia

LA BELLA CUCINA NON È PIÙ UN SOGNO

Splendida cucina di raffinato sapore antico con ante in noce massello, completa di elettrodomestici delle migliori marche a tua scelta.

Portaci le misure della tua cucina. Esperti consulenti sono a tua disposizione.

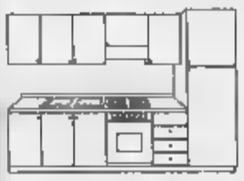

*Iva, trasporto e montaggio compresi.

NUOVO, GRANDE, CENTRO CUCINE BERLONI

▪ PER RINNOVO COLLEZIONI SCONTI DAL 35% AL 70% SU MOBILI ESPOSTI. • IL TUO USATO CUCINE DA NOI VALE FINO A L. 500.000. ▪ RITIRIAMO E SUPERVALUTIAMO I TUOI MOBILI USATI. ▪ SALA RELAX, TV, BAR. • 2000 METRI DI ESPOSIZIONE, "1000" PROPOSTE DI ARREDAMENTO.

GRANDI ESPOSIZIONI: VIA PAVIA, 18 - Tel. 28.40.70 - C.SO BRESCIA, 35 INTERNO CORTILE
Tel. 248.89.95 - TO PICCOLE ESPOSIZIONI: VIA BRANDIZZO, 28 E 51 - TO

LETTI BONTEMPI
CAMERE DALL'AGNESE
Veneta Cucine

CAVALLINO SERVICE - TORINO

Atm e autonomi discordi anche sulle cifre delle adesioni e dei costi dell'agitazione

Tram: la battaglia non è finita

«Il Comune cambi il suo atteggiamento»

«Non è detto che lo sciopero di ieri la vertenza con l'Atm e il Comune di Torino sia finita. Anzi, il successo dell'astensione dal lavoro ha dimostrato la volontà dei lavoratori di andare fino in fondo, di non farsi bloccare. Se il Municipio cambia atteggiamento troveremo altre forme di mobilitazione altrettanto valide». Luigi Casali, segretario regionale delle Rdb, lancia questo messaggio subito dopo aver snocciolato le cifre della seconda giornata di sciopero: «Confermiamo il dato di ieri: l'85% di adesioni. La dimostrazione che esiste uno zoccolo duro che condivide la bontà delle nostre richieste». Per l'Atm, invece, hanno scioperato circa sessanta autisti su cento. Al di là dell'abituale guerra delle cifre il risultato è identico: ancora caos e disagio sulle strade della città. Alle sette di sera c'è voluta più di un'ora per lasciare il centro della città.

E che la minaccia di nuove agitazioni sia concreta lo prova anche l'annuncio di una riunione con i vertici nazionali programmata per martedì mattina per «verificare lo stato della trattativa e le eventuali nuove modalità della protesta». E che le Rdb stiano acquisendo nuovi consensi lo prova anche l'adesione allo sciopero degli addetti ai parcheggi stimata anch'essa nel quaranta per cento su duecento. «E' stata la prova generale», commenta Casali. Ieri intanto in duecento hanno manifestato sotto il Comune durante la visita del presidente del Senato, Nicola Mancino.

L'idea delle Rdb è quella di trovare forme di protesta che non pesino troppo sulle buste dei lavoratori ma che riescano piuttosto a mettere in crisi il traffico. Insomma, danno con minimo costo. Così si parla di sciopero bianco, cioè del rigoroso rispetto da parte del conducente del regolamento e del codice della strada. Ma quanto è costato fino adesso lo sciopero? Secondo Casali finora gli otto giorni di astensione significano per i lavoratori Atm tra le 800 mila lire e un milione di lire a testa in meno nella busta paga. Altre fonti sindacali parlano invece di un costo molto più ridotto per il gioco delle turnazioni e del conteggio dei rientri nei depositi: circa 250/300 mila lire a testa.

Ridotta, invece, la perdita economica per l'Atm. Ufficialmente gli uffici di corso Turati non offrono una stima precisa ma fonti attendibilissime parlano di una cifra inferiore ai 150 milioni di lire. Cifra che si ricava dalla differenza tra risparmio sul costo del lavoro e mancati introiti derivanti dal pagamento delle corse.

Incalcolabile, invece, il danno per i cittadini. Otto giorni di sciopero e gli inevitabili gravi disagi sugli spostamenti e sul traffico stanno portando all'esasperazione la cittadinanza. Azienda e rappresentanze di base si scambiano reciprocamente le responsabilità di questi disagi. Nessuno, comunque, sembra intenzionato a cedere. Anzi l'arrivo in città dei vertici nazionali delle Rdb sembra confermare come la «vertenza Torino» sia diventata un caso politico e sindacale di valenza per tutto il Paese: «E' in gioco il principio di rappresentanza», spiega Casali. Insomma la posta in gioco è alta. Sensazione confermata anche dalle dichiarazioni del sindaco della città, Valentino Castellani: «Ho la sensazione che qualcuno voglia usare la vertenza Torino come un grimaldello per scardinare le regole che governano i rapporti sindacali di tutto il trasporto pubblico locale».

Maurizio Tropeano

I PROSSIMI SCIOPERI
4 maggio
13 [illegible]
21 e 22 maggio
1 e 2 giugno
11 [illegible]

LE DATE DELLE TRATTATIVE
15 giugno
17 giugno
19 giugno

INTERVISTA

IL SINDACO E LA VERTENZA

«No ai cittadini ostaggi»

Castellani: bisogna accettare le regole

Il sindaco Valentino Castellani: davanti a queste richieste in alternativa c'è solo l'aumento del biglietto o la privatizzazione

HA presente aquila selvaggia o locomotiva selvaggia? Ecco, il Comune vuole evitare che i cittadini diventino gli ostaggi di autobus selvaggio cioè proteste al di fuori di qualsiasi regola sindacale. Insomma, vogliamo evitare che gli autisti diventino come i piloti di aereo o i macchinisti delle ferrovie che hanno un grande potere di ricatto». Valentino Castellani, sindaco di Torino, spiega così i motivi che spingono il Comune a non sedere nella trattativa con le rappresentanze di base.

Allora è vero che la città si è schierata a fianco della Cgil, Cisl e Uil?

«No. Il Comune non parteggia per i sindacati confederali. Non è in discussione il principio di rappresentatività. E' evidente che le sigle raccolgono il consenso dei lavoratori ma da loro chiediamo l'accettazione delle regole dei rapporti sindacali: dal principio di autoregolamentazione al rispetto delle compatibilità aziendali».

E se non lo fanno?

«Vedremo. Lunedì riprendono le trattative. Il Comune vuole correre il rischio delle Ferrovie dello Stato dove ci sono una settantina di sigle sindacali. Metà rispetta le regole, l'altra metà no. E i viaggiatori diventano degli ostaggi di qualsiasi rivendicazione corporativa».

Insomma, la trattativa parte in salita?

«Abbiamo intenzione di trattare su tutto, senza arroganza. Alcune richieste, però, sono connotate da venature di irresponsabilità. La legge impone per le aziende pubbliche una quota di ricavi pari al 35 per cento dei costi. L'Atm è vicina a raggiungerla. Alcune richieste portano fuori da questa compatibilità. Chiedo: vogliamo sfasciare l'Atm?».

Le sigle dicono di battersi per difendere gli interessi dei lavoratori. Secondo lei questo vuol dire sfasciare l'Atm?

«Se si fanno richieste esorbitanti. Se c'è il rifiuto di rispettare regole precise, il futuro dell'azienda è solo uno: smantellamento. In alternativa c'è l'aumento del prezzo del biglietto, ben al di là delle cento lire o la privatizzazione. Per adesso i risultati sono di gravi disagi per la cittadinanza».

Ma allora perché non chiedete al prefetto la precettazione degli autisti?

«Perché, per fortuna, malgrado i disagi siano evidenti non siamo in una situazione di emergenza e di grave pericolo per l'ordine pubblico. Il Comune non vuole certo scatenare un braccio di ferro ancora più duro ma sta lavorando giorno dopo giorno per cercare di limitare le difficoltà dei ceti più popolari». (m. tr.)

Da settembre

Firma digitale Si sperimenta in Regione

Costa mille miliardi all'anno la «trasmissione» dei 120 milioni di documenti che vengono prodotti, ogni anno, dalla pubblica amministrazione in Italia. Trasferimenti che avvengono con metodi più meno tradizionali e che sono responsabili, ogni giorno, anche degli «ingolfamenti» dei fax dei ministeri. Dall'anno prossimo sarà più così: da settembre sperimentale e dal gennaio '99 a regime, comincerà a funzionare la trasmissione telematica. Che dovrà però essere «assicurata» da apposite chiavi asimmetriche, così da garantire riservatezza ed autenticità ad ogni documento.

A proporsi come «autorità di certificazione» per la validità delle firme digitali trasmesse su canali telematici (anche potenzialmente sicuri come Internet) è la Regione Piemonte. L'iniziativa, fra le prime in Italia, è stata illustrata dall'assessore alla Programmazione Economica, Angelo Burzi, e dal presidente del Csi (Consorzio per il Sistema Informativo), Carlo Di Giacomo.

La Regione Piemonte conta di sperimentare la firma digitale per operazioni come la trasmissione di messaggi fra i dirigenti ed i funzionari, lo scambio di dati fra enti pubblici e banche, le richieste di finanziamenti, le autorizzazioni e le licenze, la gestione dei flussi informativi in tema di sanità (anagrafi, dati degli assistiti, previdenza, prenotazioni) e della protezione civile (previsioni, stati di allarme, gestione delle emergenze).

La trasmissione dei dati potrà utilizzare «PiemonteInRete», l'infrastruttura regionale che attualmente collega 100 punti sul territorio piemontese e che presto si integrerà con la Rete Unitaria della Pubblica Amministrazione secondo le linee guida fissate nella convenzione che la Regione ha siglato con l'Aipa, l'Autorità per l'Informatica della Pubblica Amministrazione.

(a. con.)

Protesta Cna

«Gli artigiani esclusi dalla politica»

Tempi difficili per la piccola e media impresa, ha denunciato la Cna in un incontro di ieri. E lo conferma l'assenza del sottosegretario all'Industria Ladu, atteso a Torino protagonista della riunione bloccato a Roma da un inatteso sciopero aereo.

Di conseguenza è toccato all'onorevole Sergio Rogna della commissione Trasporti il compito di fronteggiare le istanze riassunte dal segretario Cna, Michele Sabatino. Che ha confermato l'ipotesi di una manifestazione nazionale i primi di luglio contro «l'anacronismo di una politica concertata esclusivamente con Confindustria e sindacati», escludendo piccole e medie imprese.

Tanti i problemi sul tappeto: il costo assurdo dei ritardi strutturali e di una burocrazia che pesa sulle piccole imprese con duemila miliardi all'anno, il credito frenato da tassi eccessivi e una prassi bancaria anacronistica, il vincolo «35 ore» del nuovo apprendistato abbinato per legge a corsi di formazione esterni che nessun artigiano sarà in grado di sopportare. Oppure la concorrenza sleale per cui, in Piemonte, il 18 per cento delle lavorate continua a risultare «in nero». Con l'impossibilità di allargare la base imponibile, per limare la pressione fiscale.

Problemi che il governo condivide. Il Sergio Rogna, assicurandolo, ha delineati alcuni presupposti: dalla lotta contro i ritardi e le diseconomie della burocrazia alle 35 ore, ridimensionate a «tendenza da concordare dal 2001, flessibilità». Irrinunciabile «un apprendistato abbinato con l'eventuale aiuto di finanziamenti e corsi di educazione permanente, in grado di preparare i giovani ai futuri lavori modificabili nel tempo». Auspicabile, per quanto riguarda i trasportatori in agitazione, un ribasso del gasolio tramite minori prelievi fiscali, come nel resto d'Europa».

IN-ADV

I Portici del Lingotto.

Nello Shopping del week-end vince l'emozione.

Domenica 14 giugno, sotto I Portici del Lingotto, vi aspettano tante nuove occasioni per fare shopping e ascoltare musica emozionante. Alle 16.00, con la coinvolgente presenza del grande MR. JOSEPH e la sua potente voce in uno spettacolo indiscutibilmente unico. E per tutto il giorno con le proposte dedicate ai vostri acquisti per l'estate in arrivo.

Mondiali super schermo mega. Ad ogni incontro, musica animazione e karaoke. per le partite degli Azzurri, talk show ospiti dello sport, dello spettacolo e della politica. Domenica 14 giugno: Jugoslavia - Iran ore 14,30. Concerto di Mr. Joseph 16,00. Argentina - Giappone ore 17,30. Intervallo musicale: karaoke. Jamaica - Croazia ore 21,00.

L'INGRESSO È GRATUITO.

Fino al 20 giugno, il fascino della grafica si racconta nella mostra dedicata ad Aldo Novarese dal titolo "Il segno alfabetico".

INIZIO SPETTACOLI ORE 16,00. DOMENICA 14 GIUGNO NEGOZI APERTI FINO ALLE 20,00.

Alex Carrera I Portici del Lingotto - Torino - Via Nizza, 262 Tel. 011/664.4791 - 664.4111 Orario negozi: da Martedì a Domenica h. 11,00 - 20,00 Lunedì chiuso.

I PORTICI Shopping Gallery

Approvata la variante che permette all'azienda di trasferirsi [redacted] Rivoli

Sì alle case sull'area Superga

In cambio la società si impegna a non licenziare nessuno
Ventisei i voti favorevoli, cinque contrari [redacted] astenuto

«Sì» all'accordo di programma fra Comune, Regione e Superga, la società [redacted] via Verolengo 28 che ha chiesto una variante sull'area di [redacted] proprietà prima di trasferirsi nel nuovo stabilimento di Rivoli, con l'impegno di mantenere inalterata l'attuale occupazione. Il parere favorevole [redacted] stato pronunciato ieri sera in un Consiglio comunale convocato «ad hoc», pena la decadenza dell'intesa che doveva essere approvata entro domani.

Hanno dato via libera alla trasformazione dell'area [redacted] mila metri quadri) da industriale a residenziale, [redacted] pds, il verde Viale, Rifondazione comunista [redacted] Alleanza per Torino: 32 i presenti, 26 favorevoli, astenuto il diessino Marzano, contrari i popolari Porcellana [redacted] Borgiona, [redacted] verde democratico Nigro, il cdu Chiavarino [redacted] Rocco Lospinuso, gruppo misto, ma [redacted] procinto di aderire al Centro con Battuello e lo stesso Chiavarino. Forza Italia, An, Lega Nord, Rinnovamento italiano e l'on. Raffaele Costa hanno abbandonato l'aula.

Ancora polemiche, dunque, ancora «distinguo» [redacted] una decisione tormentata, alla quale hanno assistito rappresentanti della Superga che nel pomeriggio avevano consegnato ai capigruppo della Sala Rossa una lettera densa di preoccupazioni. Anche perché [redacted] il semaforo verde all'accordo (sollecitato dai sindacati) [redacted] vertice aziendale [redacted] via Verolengo avrebbe avuto mano libera ad eventuali riduzioni del personale.

Non a caso, [redacted] fronte al «sì» del verde Viale (in disaccordo con [redacted] collega [redacted] gruppo Nigro che ha votato contro) e del pds, Rifondazione comunista non ha avuto dubbi a definire «impresentabile» la proposta dell'azienda. Marco Revelli ha detto: «Votiamo perché sottoposti al ricatto occupazionale. E come nel caso di un sequestro prevale in noi la necessità di salvare la vittima che in questo [redacted] i duecento lavoratori Superga».

Alberto Nigra, come aveva già fatto il sindaco Castellani in apertura [redacted] seduta, ha ricordato che nel preliminare del prg quel terreno era indicato come area di trasformazione, quindi con possibilità residenziali, che, poi, furono cassate reintroducendo l'indicazione di zona industriale. «Nel merito - ha aggiunto il [redacted] pogruppo [redacted] - è un ritorno alle origini».

Dura l'opposizione: Cherio [redacted] Patriarca (Forza Italia), Bressan (Rinnovamento), Ghiglia (An) e Borghezio (Lega) hanno puntato l'indice contro una sorta [redacted] «lobby» che ha suggerito tutta l'operazione. «Essa - ha precisato Cherio - stravolge il piano regolatore, creando un precedente pericoloso». Inoltre: «Come può il Comune dare via libera alla Superga e dire no ad altre società?». Tanto più che «questo favore» consentirà [redacted] proprietari del terreno di ottenere un plusvalore di circa 10 miliardi».

L'assessore all'Urbanistica, Franco Corsico, ha difeso l'accordo di programma affermand[redacted] che è stato «realizzato in termini [redacted]tti, secondo i decreti ministeriali del 1994 e del '95». Infine il voto. Che, per ora, ha posto termine [redacted] timori dei lavoratori Superga.

Tra i contrari Rocco Lospinuso (gruppo misto)

[redacted]

Giuseppe Sangiorgio

Nuovi voli anche con Amsterdam

Torino e Parigi sempre più vicine

Torino e Parigi sono più vicine con i nuovi collegamenti Alitalia (in accordo con Azzurra Air) tra Caselle [redacted] Orly, aeroporto che dista solo 14 km dal [redacted] della capitale francese contro [redacted] 28 del Charles De Gaulle. [redacted] nuovo operativo prevede due voli giornalieri in più [redacted] partenza da Caselle alle 8,15 e arrivo a Orly alle 9,40. Ritorno: si lascia Orly alle 20,30 e si arriva [redacted] Caselle alle 21,55.

Sia l'ubicazione dell'aeroporto (a mezz'ora dal centro), sia l'orario del volo (partenza presto, al mattino, rientro in tarda serata) consentono a chi viaggia [redacted] affari [redacted] andare [redacted] tornare in giornata.

Gli aerei utilizzati da Alitalia sono i nuovi quadrireattori Avro Regional Jet 70 da 82 posti (età media 4 anni), velivoli che si distinguono non solo per la notevole larghezza della cabina, [redacted] anche per la capacità di decollare e atterrare - con una rumorosità molto bassa - su piste [redacted] 1000-1200 metri.

Da martedì anche Amsterdam avrà tre voli giornalieri, [redacted] Parigi, e con la stessa filosofia perché il terzo collegamento Klm - partenza 6,55 [redacted] rientro 19,40 - offre l'opportunità [redacted] andata e ritorno in giornata. Per l'occasione martedì la [redacted] offrirà [redacted] tulipano a tutti i passeggeri [redacted] Caselle.

[redacted]

SPORT [redacted]

■ [redacted] **ALLO SPORTING.** S'inizia oggi al Circolo Stampa Sporting di Torino il Trofeo internazionale Itf Future (montepremi 10 mila dollari), al quale partecipa con [redacted] invito anche Omar Camporese, [redacted] azzurro [redacted] Coppa Davis.

■ [redacted] **D'ORO.** Maschili C2-C3, ottavi: Arnaldi-Trebisacce 7-6 6-2, Boscolo-Marangoni 6-2 7-6, Borin-Ciasullo 6-4 2-6 6-4, Bonaffini-Vavassori 6-3 6-2, D'Uggento-Roggero 6-4 6-4. NC, ottavi: Colla-Paganelli 6-3 3-6 6-2, Piovesan-Rubatto 6-3 7-6, Turati-Scoglietti per rit., Chiassa-Licalzi 6-2 3-6 6-4, Giraudo-Fiori 6-1 3-6 6-3, Trotta-Angilella 6-3 6-2, Aprà-Pasta 6-1 6-4, Berruto-Maini 6-3 7-6, Sinopoli-Diliberto 2-6 7-5 6-0. Femminili NC-C3, 1° turno: Mordenti-Testa 6-3 6-1, Glarei-Petitti 6-3 6-3, Gabotti-Pandolfo 6-2 6-1, Valetti-Sassi 6-1 6-0, Cristofaro-Blanc 6-2 1-6 6-1, Rolle-Trevisani 6-3 6-4, Sinopoli R.-Dolce 6-2 6-1, Facello-Villani 6-0 6-1, Riva-Enzo 6-3 6-4, Palombella-Tamagnone 7-5 6-3, Selmo-Maggia 6-3 6-1.

■ [redacted] **A CHIERI.** Allo stadio San Silvestro di Chieri [redacted] disputa alle 17 il Trofeo Monte Paschi Siena con i francesi del Briançon e [redacted] Pontcharra, il Volvera e il Chieri.

■ **CALCIO AL COMBI.** Oggi (h. 15) e domani (h. 9) [redacted] campo Combi di [redacted] Filadelfia, Torneo Pino di Rosa per allievi con Ardor, Cbs, Castello Hesperia, Sporting, Novara, Genoa, Borgaro, Cit Turin, Pozzomaina.

■ [redacted] **A CIRIÈ.** [redacted] disputa alle 16 in via Biaune a Ciriè un Esagonale Over 35 con Devesina, Uisp Ciriè, C.C. Napoli, Esperanza, La Nolese, Ciriè. Il ricavato andrà agli alluvionati della Campania.

■ **CALCIO E VOLLEY** [redacted] International Foot Ball Cup oggi e domani [redacted] Sestriere, [redacted] squadre tedesche, francesi, olandesi e italiane. Dal 19 al 21 toccherà a Volley Quota 2000, [redacted] club liguri, emiliani, toscani e veneti.

■ **PALLANUOTO,** [redacted] Tor-[redacted] in [redacted] per i playoff promozione, l'Osra [redacted] deve fallire sta-[redacted] (h. 19,30) il match [redacted] Padova contro la terz'ultima di serie A2.

Preoccupati gli operatori dei mercati generali

[redacted] Galimberti, [redacted] i giardini

Lunedì s'iniziano i lavori per riqualificare piazza Galimberti, che, da punto «dolente» [redacted] sosta dei Tir in attesa di entrare nei mercati generali, sarà trasformata in giardino. Tutto ciò nella prospettiva che il mercato ortofrutticolo [redacted] via Giordano Bruno, fra l'anno prossimo e il Duemila, si trasferisca nella nuova struttura attualmente in costruzione fra Orbassano e Grugliasco.

L'operazione «maquillage» della piazza costringerà gli autisti dei camion a spostarsi [redacted] Sud, sempre in via Giordano Bruno, per poi entrare nell'area interna [redacted] scarico merci, attraversando le postazioni di vendita per arrivare a Nord [redacted] uscire in via Zino Zini.

Soluzione quest'ultima che preoccupa parte degli operatori. I quali, venerdì, hanno chiesto all'apposita commissione di settore [redacted] confronto, avvenuto ieri, presenti il [redacted]igliere comunale Paolo Chiavarino, il direttore del mercato, Livio Serra, e rappresentanti dell'Apgo (l'associazione che raggruppa i commercianti all'ingrosso) tra cui Franco Fogliati.

Tra i problemi, lo scarso spazio riservato al parcheggio dei Tir. Di qui la richiesta di ampliarlo, asfaltando una decina di metri in più nella zona già prevista per la sosta.

Nuova sede in via Alfieri

[redacted]

Forza Italia ha aperto una nuova sede in via Alfieri 24. «Dovrà essere il punto d'incontro per [redacted] grande città qual è Torino», dicono [redacted] il coordinatore piemontese, Roberto Rosso, quello torinese Deodato Scanderebech, con Raffaele Costa, leader dell'opposizione in Sala Rossa. Che ha spiegato come rilanciare una metropoli in «caduta libera fra grandi poteri e pensieri deboli».

In serata cena e dibattito a Torino-Esposizioni: oltre mille persone con i vertici nazionali del partito: [redacted] Urbani [redacted] Scajola, [redacted] Pilo a Valducci, [redacted] Azzolini a Biondi e Podestà, da Costa [redacted] Ghigo, ospiti di Rosso, Maria Teresa Armosino e Scanderebech.

L'altra sera ai Murazzi

[redacted] polizia si getta in Po e salva un uomo

Una lotta disperata. Per salvare quell'uomo [redacted] tuffato nel Po [redacted] si [redacted] immerso più volte nelle acque limacciose. E' accaduto [redacted] scorsa sera, alle 20,30, ai Murazzi. Due agenti [redacted] polizia, stavano facendo dei controlli quando qualcuno ha segnalato che un uomo era finito [redacted] Po. L'agente Pezzulli si è tuffa[redacted] Lo sconosciuto [redacted] scomparso sott'acqua, incastrato nel fondale melmoso [redacted] fiume. [redacted] poliziotto si è immerso più volte riuscendo a riportarlo a riva, aiutato dal collega, l'ispettore Urgo. Ora Celso D., [redacted] anni, problemi economici e di solitudine, è fuori pericolo, all'ospedale Giovanni Bosco. Anche l'agente è stato medicato per una lussazione alla schiena.

Convegno sui tumori

[redacted] chemioterapia [redacted]

«La chemioterapia potrebbe essere praticata a casa quasi dal [redacted] dei malati di tumore. La ricerca medica, oggi, [redacted] di utilizzare pompe [redacted] infusione continua che [redacted] necessitano più di ricovero, ma di controlli in day hospital. Eppure, malgrado questo faccia risparmiare gli ospedali e migliori la condizione psicologica dei malati, lo Stato non paga le spese degli infusori alle Asl e quindi impedisce questo tipo di terapia».

E' uno dei punti emersi ieri a Candiolo, durante il convegno che si [redacted] svolto all'Istituto [redacted] ricerca [redacted] cura. «Centralità del paziente e bilanci, ancora una volta, si trovano in conflitto».

Un altro incidente a Beinasco: due pedoni investiti, uno ucciso e l'altro ferito

Muore sulla Voltri-Sempione

Bimbo di 12 anni in coma

Due morti e due feriti gravi. E' il bilancio di due diversi incidenti [illegible] ieri, nel giro [illegible] poche ore. Un [illegible] di 45 [illegible]nni, Claudio Tortolone, è morto ed un bambino di 12 anni, Enrico Gabriele, lotta per sopravvivere, nell'incoscienza del coma dopo [illegible] volo di cinquanta metri dal viadotto [illegible] Sempione-Voltri. Colpa di un ostacolo improvviso sulla corsia dell'autostrada (forse il carico perduto da un camion) che ha spezzato [illegible] tragedia la felicità di un viaggio [illegible] la Costa Azzurra.

Ieri pomeriggio [illegible] 14 Tortolone (residente sino a poco tempo fa in corso Massimo D'Azeglio 116 e di recente trasferitosi [illegible] Liguria, [illegible] Zoaglil era alla guida di una [illegible]rcedes 300 SL Cabrio. Sul sedile accanto [illegible] il figlio [illegible] amici, Enrico Gabriele, dodicenne, figlio di [illegible] imprenditore torinese del settore elettronico. I due erano diretti [illegible] Cap-d'Ail, per raggiungere il padre del ragazzo. [illegible] ci sono mai arrivati: la Mercedes [illegible] precipitata [illegible] un viadotto tra Masone e Voltri.

L'auto aveva superato l'area [illegible] servizio del Turchino e il viadotto Gorsexio, imboccando la galleria che si affaccia in uscita ancora [illegible] viadotto, quello della Canaletta, [illegible] ampie corsie in discesa verso Voltri. La vettura ha sbandato sulla destra, come dimostrano le nere tracce di pneumatici lasciate dalla frenata sull'asfalto. A provo[illegible] la deviazione, [illegible] ostacolo improvviso in mezzo [illegible] corsia, visto all'ultimo momento, subito dopo una curva. La polizia stradale sta [illegible] cercando l'automezzo, probabilmente un camion, che ha perso una parte del carico.

L'auto [illegible] finita contro il guard rail oltre la corsia d'emergenza, ha tranciato una quindicina di metri della barriera metallica ed [illegible] precipitata nel vuoto, accartocciandosi in un avvallamento impervio, raggiungibile solo a piedi.

Alcuni automobilisti sono sopraggiunti poco dopo e hanno da[illegible] l'allarme, notando i segni della frenata [illegible] il guard rail divelto. I soccorsi sono arrivati grazie all'elicottero dei Vigili [illegible] fuoco, poi, [illegible] un verricello, medico [illegible] attrezzatura [illegible] stati calati per 60 metri. Il bambino, [illegible] arresto cardiocircolatorio, è stato rianimato con il massagg[illegible] cardiaco [illegible] il defibrillatore. Dopo pochi minuti l'elicottero si [illegible] alzato, diretto all'ospedale [illegible] Martino. Le condizioni del bambino [illegible] gravissime. I medici stanno tentando il tutto per tutto. E la stradale prosegue gli accertamenti per rintracciare il camion che ha perso il carico sulla carreggiata.

L'altro grave incidente, ieri mattina, alla periferia di Beinasco: un'auto ha investito due uomini che si trovavano a lato [illegible] strada. Uno [illegible] [illegible] sul colpo, l'altro è ricoverato in condizioni disperate. La vittima [illegible] chiamava Felice Ollino, 59 anni, Beinasco, via Donizetti 4. Il ferito, in prognosi riservata al Cto, è Domenico Antifano, 63 anni, di Carignano, via Isonzo 1. Illeso invece il conducente dell'auto, una Fiat Uno: Marco Zavoli, [illegible] anni, Torino. Sulla dinamica [illegible] indagando i vigili urbani di Beinasco. L'incidente alle 10, in via San Felice, zona Fornaci. Felice Ollino, pensionato, ex dipendente Fiat, si trovava di fronte alla casa del fratello, dove stava potando le [illegible] a ridosso della recinzione. «Non sappiamo [illegible] sia accaduto, i vigili urbani non ci hanno ancora detto [illegible] [illegible] preciso», dice la figlia sconvolta. E aggiunge: «Non sappiamo nemmeno chi sia l'altra persona: qualcuno ci ha raccontato che stava distribuendo volantini, forse [illegible] era fermata a chiedere informazioni a mio padre». L'auto, dopo [illegible] sbandata, è finita fuori strada travolgendo i due pensionati. In via San Felice sono subito arrivate le ambulanze della Croce Rossa [illegible] l'elisoccorso [illegible] Cto, ma per Ollino non c'era più nulla da fare.

L'auto [illegible] Claudio Tortolone volata giù da un viadotto sull'autostrada, accanto [illegible] guidatore c'era Enrico Gabriele, 12 anni; [illegible] gravissimo

Ha truffato molti commercianti: preso

Faceva acquisti con assegni rubati

[illegible] una busta di nylon, al momento dell'arresto, gli hanno trovato carnet di assegni rubati, documenti di identità intestati a varie persone, [illegible] con la [illegible] fotografia: tutto il necessario per commettere truffe. E così Dante Visone, 54 anni, è stato arresta[illegible] dagli agenti del «settore creditizio» della polizia giudiziaria della pretura. A chiedere il provvedimento di carcerazione (per ricettazione [illegible] assegni rubati, sostituzione di persona) è stato il pm Antonio Rinaudo.

Stando all'accusa, [illegible] Visone, sotto nomi diversi, avrebbe fatto acquisti per decine [illegible] milioni. Pagando sempre con assegni rubati. Un'attività [illegible] certo nuova per lui. Per fatti analoghi, il Visone è processato in pretura. Era finito nei guai nell'ottobre del 1996. Allora si presentava [illegible] Cordiale Viglione. In car[illegible] [illegible] era rimasto a lungo e, appena libero, aveva ripreso la sua «attività». Utilizzando [illegible] pre [illegible] generalità: [illegible] faceva chiamare Pier Paolo Morano [illegible] Michele Celozzi. Con questi [illegible] mi avrebbe commesso varie truffe ai danni soprattutto di commercianti [illegible] anche di privati.

In procura sono convinti che i truffati siano molti di più di quelli finora identificati. Gli [illegible] stata sequestrata anche una Fiat Punto, noleggiata mesi prima: noleggio pagato con un assegno rubato.

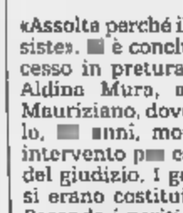

[illegible] Visone, 54 anni, [illegible] stato arrestato

IN [illegible]

■ **PROCESSO MURATZI.** Ci sarà un sopralluogo il 30 giugno ai Murazzi, dove è annegato il marocchino Abdellah Douimi nel luglio scorso. Lo ha deciso ieri la corte d'assise che vuole rendersi [illegible] di persona del luogo dove è avvenuto [illegible] dramma. Intanto sono stati sentiti altri testi, che non hanno certo aiutato alcuni imputati. Come Piero Iavarone e Fabio Montrucchio visti mentre lanciavano bottiglie da Salvatore Barno «Tati» che poi ha cercato di minimizzare i ruoli degli imputati: «Iavarone si è fermato vi[illegible] al molo pochi attimi». E a smentirlo ci ha pensato il fratello Lorenzo: «Iavarone e gli altri sono venuti via dal molo [illegible] me al gruppo». Il processo prosegue la prossima settimana.

■ **UNIVERSITA'.** Francesco Di Carlo ieri è stato rieletto preside della facoltà di Medicina e Chirurgia. [illegible] avuto l'80 % [illegible] [illegible] sì, e si dice «soddisfatto della compattezza dimostrata dalla facoltà».

■ **CHIERI,** [illegible] Un pensionato di Chieri, D.P., di 60 anni, è [illegible] denunciato a piede libero per aver abbandonato una dozzina di fusti contenenti residui liquidi di solventi utilizzati nelle lavorazioni tessili. I 12 bidoni, prodotti da un'azienda di Milano, sono stati rinvenuti dai militari alla periferia della città, in strada Comunale della Serra.

■ **FESTA A SCUOLA.** C'erano anche il vicesindaco Carpanini e l'assess[illegible] Fozzi ieri pomeriggio alla festa-spettacolo dei 680 alunni delle scuole Aurora e Morelli [illegible] via Cecchi per celebrare la bonifica, fatta dal Comune, lungo la ferrovia. Per coprire lo spettacolo di siringhe e lo spaccio gli insegnanti [illegible] alzato barriere provvisorie. Ora sono cadute, quell'area ora resterà pulita, perché non è più accessibile.

■ **BENEFICENZA.** Vendita di beneficenza, fino a domenica, presso [illegible] Santuario S. Antonio da Padova, al 7 della via omonima. Il ricavato è per il «Refettorio del povero» che assicura un pasto caldo [illegible] bisognosi.

■ [illegible] Festa filippina, domani dalle 14, nel teatro Alla[illegible]manno di corso Ferrucci 12/bis, per celebrare i cento anni dell'indipendenza. Partecipano gli oltre duemila filippini [illegible] vivono in Piemonte. In programma canti [illegible] danze tipiche. La festa è aperta [illegible] tutti.

Bilancio dell'attività in Piemonte nei primi due anni della nuova legge

Ai giudici di pace 30 mila cause

Le vertenze civili risolte in fretta e senza spese

Liti in condominio? Vicini fracassoni? Incidenti stra[illegible] controversi? Lavori artigiani pagati troppo o fatti male? Per risolvere simili [illegible] senza troppe spese e con rapidità ci sono dal 1995 i giudici di pace. Ma finora il servizio non è stato pienamente utilizzato, tanto che potrebbe raddoppiare l'attività.

«Basti pensare che i 200 "giudici di pace" presenti in Piemonte dal 1995 al 31 dicembre 1997 hanno risolto [illegible] mila [illegible] [illegible] 150 mila decreti ingiuntivi. Un lavoro che allo Stato è costato solo un miliardo di lire, l'equivalente di cinque stipendi annui da magistrato». Lo ha reso [illegible] ieri Francesco Mollo, presidente del Consiglio distrettuale dell'Associazione giudici di pace, [illegible] margine del convegno organizzato dal[illegible] Federconsumatori alla Galleria d'Arte moder[illegible] «per portare [illegible] conoscenza del maggior numero [illegible] cittadini il servizio [illegible] dai giudici di pace [illegible] per spie[illegible] [illegible] servirsene».

[illegible] vale la pena» [illegible] Giovanni Dei Giudici, responsabile dello sportello Federconsumatori. «Perché è un'attività giudiziaria che abbatte i costi al consumatore e allo Stato. Ma che purtroppo finora non è stata pubblicizzata abbastanza».

«A Torino - prosegue Mollo - sono attivi [illegible] giudici, competenti per vertenze civili di qualsiasi valore e materia, esclusi divorzi, vertenze di lavoro e diritto di famiglia. Mediamente gestiscono 100 cause [illegible] ciascuno l'anno e 12 mila decreti ingiuntivi. [illegible] si potrebbe raddoppiare l'impegno. Il cittadino sappia che questo genere di giudizio non costa niente. Per richiedere l'intervento del giudice basta un'istanza, che in un mese al massimo può far raggiungere una conciliazione fra le parti, [illegible] in 100 giorni, [illegible] la questione deve [illegible] risolta con [illegible] [illegible] [illegible] poco se si pensa che una [illegible] in Tribunale richiede dai tre ai quattro anni».

Per richiedere l'intervento del giudice di pace [illegible] ci [illegible] troppe formalità, [illegible] per chiarire bene quelle esistenti la Federconsumatori ha pubblicato un opuscolo. Curato da Mollo per l'editrice La Traccia, si intitola: «Il giudice di pace e il cittadino, l'uso dell'accesso alla giustizia». Costa solo 3 mila lire. Per informazioni ci si può rivolgere al numero telefonico 011/28.59.[illegible].

Per la vertenza Poste

La Cgil [illegible] Vaciago

[illegible]

Dura risposta della Cgil al direttore generale delle Poste, Cesare Vaciago, che l'altro giorno aveva avuto parole pesanti per Ni[illegible] Scianna, dell'esecutivo sindacale regionale.

Il segretario piemontese della Cgil, Pietro Marcenaro, [illegible] quello di categoria Luciano Pegnolato hanno replicato così a Vaciago: «Quando il direttore generale arriva ad aggredire [illegible] intimidire personalmente, sulla stampa, un dirigente sindacale che è anche un dipendente dell'azienda vuol dire che [illegible] è perso il senso del dovere e della responsabilità. Se solo un quarto della prepotenza e dell'energia esibite Vaciago l'avesse applicato a lavorare, le [illegible] a Torino non sarebbero giunte a questo punto».

Il decesso fu fatalità

L'[illegible]

[illegible]

«Assolta perché il fatto non sussiste». [illegible] è concluso così il processo in pretura contro Maria Aldina Mura, anestesista del Mauriziano, dove Viola Campolo, [illegible] anni, morì, durante un intervento p[illegible] estrarle il dente del giudizio. I genitori di Viola si erano costituiti parte civile. Secondo i periti si è trattato di un evento imponderabile e l'anestesista ha fatto il possibile per salvarla: il suo comportamento è stato «corretto ed adeguato». Dunque [illegible] fatalità, che nessuno poteva evitare. Nessun dubbio per [illegible] pm: «Colpevole». Per la difesa, Romana Vigliani e Giovanni Lageard, invece, si è trattato di «un fatto imponderabile». [illegible] il pretore ha accolto la loro tesi.

Ieri ad Asti riunione per controbattere alla proposta di «etichetta anti-alcol»

Scende in campo il partito del vino

«Lo si tratta da veleno»

ASTI. Atto unico in quattro parole e uno sberleffo. Personaggi e interpreti: la commissione Affari Sociali della Camera che, unificando le proposte di legge contro l'alcolismo annuncia l'idea di inserire sulle etichette di vino e altri alcolici l'avvertenza «Può nuocere gravemente alla salute». Dal mondo dei produttori colorite proteste. Sipario. Fuori dal teatro discussioni a non finire e prese di posizioni roventi. Il Piemonte in prima linea sul fronte del no. Ieri ad Asti, il presidente della Camera di Montecitorio Giorgio Napolitano ha riunito una sorta di «summit dell'enologia». Si è deciso di inviare a Roma una provocatoria controdocumentazione che richieda l'inserimento di analoghe avvertenze anche su altri prodotti, dal sale «perché indurisce le arterie», allo zucchero «se consumato in abbondanza favorisce il diabete», alla pasta «fa aumentare il peso, induce all'obesità». Ovvero tutto può nuocere, se consumato in eccesso, vino compreso. «Ma noi rifiutiamo il legame vino-alcolismo, non siamo produttori di una bevanda nociva, anzi i medici ci dicono che i due bicchieri a pasto sono corroboranti e benefici per il cuore» dicono i produttori. La questione è diventata politico-economica. C'è chi parla di autogol micidiale. Il vino è una delle poche voci attive della nostra bilancia agroalimentare. La protesta è trasversale: Carlin Petrini da Bra, presidente di Arcigola, ha diffuso il fax della presidente della commissione Marisa Bolognese (06-67609439) per inondarla di proteste. An propone un ordine del giorno in Regione contro il governo. A Roma, dove le reazioni, dove rinvio per «approfondimenti» sarà d'obbligo. **(s. mir.)**

Contestata la soluzione della commissione Affari Sociali della Camera

PARERI UNANIMI SUGLI ADDETTI AI LAVORI

B. CASETTA

«Forse una ritorsione»

Bruno Casetta, direttore del ristorante «Del Cambio». «Oggi chi cerca alcol non punta sul vino, si rivolge ad alternative ben più forti. Un buon vino è piacere, profumo, cultura. Avvisi di pericolo su ogni bottiglia? Non mi stupirei che fosse una ritorsione contro l'Italia, per qualcosa che non sappiamo. Resta l'assurdità di una questione così futile rispetto ai problemi reali di ogni giorno. Senza contare che quasi mai un grande vino, debitamente caraffato, arriva in tavola conservando l'etichetta. Eppoi, il protezionismo ha sempre stimolato la voglia di bere. Chissà che abbinare il vino al rischio spinga i giovani a riscoprire la gioia di un buon bicchiere.

G. CARLO TRAVAGLINI

«Questione di serietà»

Giancarlo Travaglini, classe 1934, con 30 ettari di vigne è tra i maggiori produttori di Gattinara a docg: «Siamo già abituati a scrivere, sul retroetichetta delle nostre bottiglie destinate all'America e al Canada, che il vino bevuto in gravidanza può nuocere alla salute ed anche che se si esagera con la quantità può essere dannoso». «Se dovremo includere quest'indicazione anche in Italia lo faremo. Ma dovrà essere un'indicazione completa, non un "nuoce alla salute" e basta. Il vino bevuto in modica quantità fa bene, sono gli eccessi a nuocere. E per combattere l'alcolismo servono altri mezzi».

FRANCESCO CIMA

«Cultura mortificata»

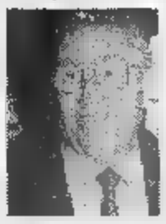

Francesco Cima, esperto enologo astigiano, tra coloro che determinano i prezzi del mercato dei vini (è consulente di aziende come Cinzano, Martini, Zonin). L'avvertenza antialcol lo fa divertire: «Se il vino fosse davvero una droga allora io sarei uno spacciatore anzi un narcotrafficante. Ma non mi sento colpevole. Ad un recente convegno con i colleghi francesi è stato detto non c'è vino senza vite e non c'è vita senza vino. Vogliono mortificare la nostra cultura e noi rispondiamo in positivo: io metterei sulle etichette "attenzione, questo prodotto fa bene se bevuto in giuste quantità"».

MICHELE CHIARLO

«Ridiscutiamo tutto»

«Quell'avvertenza potrebbe indurre molti a pensare che il vino non debba più essere parte integrante della loro dieta quotidiana» dice Massimo Corrado, avvocato albese, presidente dell'Associazione nazionale delle Città del Vino, che riunisce 400 Comuni italiani. «Al vino - aggiunge - sono legati territori, paesaggi e ambienti. Il vigneto rappresenta uno dei più efficaci mezzi di tutela idrogeologica del territorio. Vogliamo un'audizione alla commissione Affari Sociali della Camera per presentare l'istanza degli amministratori pubblici che governano nei territori del vino tesa ad ottenere una ridiscussione del provvedimento».

ENRICO CARLO CORNO

«Ecco i danni epatici»

Molti medici si occupano del rapporto tra vino e salute. Sergio Cardano, primario dell'ospedale San Rocco di Galliate (Novara), sarà relatore al congresso nazionale degli enologi ed enotecnici che si apre domani a Napoli. Parlerà su «Il danno epatico». Il medico ha concluso un lungo studio già presentato nei mesi scorsi in un convegno a Casale: «È possibile concludere con un'assoluzione per l'uso moderato dell'alcol (e in particolare del vino) in chi non ha patologia epatica in atto e con l'invito alla cautela per chi, più sfortunato, magari questa patologia ha in corso (magari come è spesso il caso del virus C) senza a conoscenza.

IN PIEMONTE

Al funerale di Luigi Parzini il vecchio amico Dario Fo

NOVARA. Sono arrivati anche Dario Fo e Franca Rame (nella foto), ieri pomeriggio a Pernate, la piccola frazione di Novara, per i funerali di Luigi Parzini, il grande pittore e scultore novarese stroncato a 72 anni da una crisi diabetica. In abito nero e occhiali scuri, l'attore-drammaturgo Premio Nobel e la moglie hanno voluto portare di persona il loro cordoglio alla famiglia dello scomparso, a cui erano legati da lunga amicizia. «Siamo cresciuti assieme Luigi ed io - ha raccontato Dario Fo -, prima compagni di giochi, poi al liceo, all'Accademia di Brera e nei primi lavori. Con lui scompare un artista notevolissimo, il più grande di questo secolo a mio avviso. Un uomo che non ha fatto mercato di se stesso. Personaggio schivo quanto straordinario, non era bravo a vendere il proprio ingegno».

Battaglia di Marengo rivive 200 anni dopo

ALESSANDRIA. Sfilata di gruppi storici, alle 17, per le vie del centro, in occasione delle manifestazioni rievocative della battaglia di Marengo del 1800, tra austriaci e francesi.

Stasera, al parco della villa di Marengo, canzoni francesi con Gilda Giuliani e spettacolo pirotecnico. Domani, dalle 11 (sempre al parco) è prevista la ricostruzione della battaglia, con performance teatrali e musiche folk.

Evasore non pagava il pedaggio

IMPERIA. In due anni ha compiuto 128 viaggi in autostrada, senza mai pagare il ticket del pedaggio, accumulando un'evasione milionaria. Ora la società Autofiori ha deciso di rivalersi: Lorenzo Mareri, 33 anni, di Costarainera, in provincia di Imperia, si è visto sequestrare prima due auto, e poi pignorare i mobili. Per recuperare i due milioni che Mareri non ha versato, la società ha fatto ricorso al pretore.

Asti, con le microcamere scoperti gli spacciatori

ASTI. Maxi operazione della Guardia di finanza, ieri, in punti «caldi» della città, dall'ex Saffa, il Casermone e la stazione ferroviaria. Centoventi i finanzieri impiegati appartenenti al comando gruppo di Asti e al 1° gruppo Torino, oltre a baschi verdi; il coordinamento è stato del tenente colonnello Claudio Peciccia e del capitano Gaetano Giacchi; decine i mezzi. Sono stati utilizzati anche cani antidroga. Al termine sono finite in manette 25 persone; 8 i tossicodipendenti segnalati alla prefettura, 3 dosi sequestrate, documentate e filmate 250 cessioni di eroina. Per l'indagine, molto complessa, sono state utilizzate anche microcamere che hanno permesso di documentare il ramificato mondo dello spaccio. Poi ieri all'alba il blitz; molti degli arrestati sono stati sorpresi nei loro nascondigli di fortuna.

2 attori belli e bravi. Un intrigo avvincente. Scenografie clamorose. Venite a scoprire un grande film!

NAZIONALE

DORIA

Un uomo in fuga. Una realtà dove vivere, combattere, amare, è per niente.

REPOSI MULTISALA

Il Detective John Hobbes sta cercando un criminale che ha già incontrato... già catturato... e già ucciso.

REPOSI MULTISALA

«LA LIBERTA' ATTRAVERSO LA SCOPERTA

Se chiudi gli occhi il mondo sarà come tu lo vuoi.

MASSIMO

Vincitore GOLDEN GLOBE '98 miglior film straniero

CHARLIE CHAPLIN 2

«Una deliziosa commedia che racconta con tono leggero e ironico, le quotidiane vicende d'amore, amicizia e solidarietà». (IL TEMPO)

CENTRALE 1

«Un film straniss imo e straordinario rapporto uomo-donna» (L'UNITA')

LUX

CHARLIE CHAPLIN 1

DONNE lasciate i vostri UOMINI al calcio e godetevi una romantica e divertente storia d'amore.

STUDIO RITZ

Un affresco di un'epoca dorata, dove regnano la malizia, l'intrigo e l'indolenza.

AMBRA

ROMANO

ETOILE

LA COMMEDIA CHE METTERÀ A NUDO LA VOSTRA VOGLIA DI RIDERE

FULL MONTY

SCEGLI IL CINEMA

Dove c'è fantasia per la tua fantasia.

SCEGLI IL CINEMA

Dove sognare è sognare alla grande.

dal 12 giugno l'unica vera COMPILATION dei nuovi gruppi italiani

un'esclusiva TORINOsette LA STAMPA

YOGURT DEFILÉ TI VIZIA.

Fatto solo con buon latte del Piemonte. In tanti gusti diversi, bianco e alla frutta, magro e intero. Senza conservanti.

GRANDUO GUZZINI TI SFIZIA

"GranDuo", due bellissimi contenitori firmati da Guzzini. Gran spazio per tutto anche in frigo, gran figura in tavola.

guzzini

LA CENTRALE TI PREMIA.

Con soli 50 punti.

Trovi i punti su tutte le confezioni di Yogurt Defilé 2x125 e 500 g e sulle confezioni di PRObiotic Defilé 125 g. La promozione scade il 15/10/98.

Leggi il regolamento e raccogli i punti che trovi sul punto vendita. Aut. Min. n. 6/69277/98

www.centralelatte.torino.it

Centrale del Latte di Torino

Per noi la qualità è

Al Mobilificio Chierese una strepitosa campagna promozionale

Arredare nel regno dello sconto

Particolari condizioni per i giovani sposi

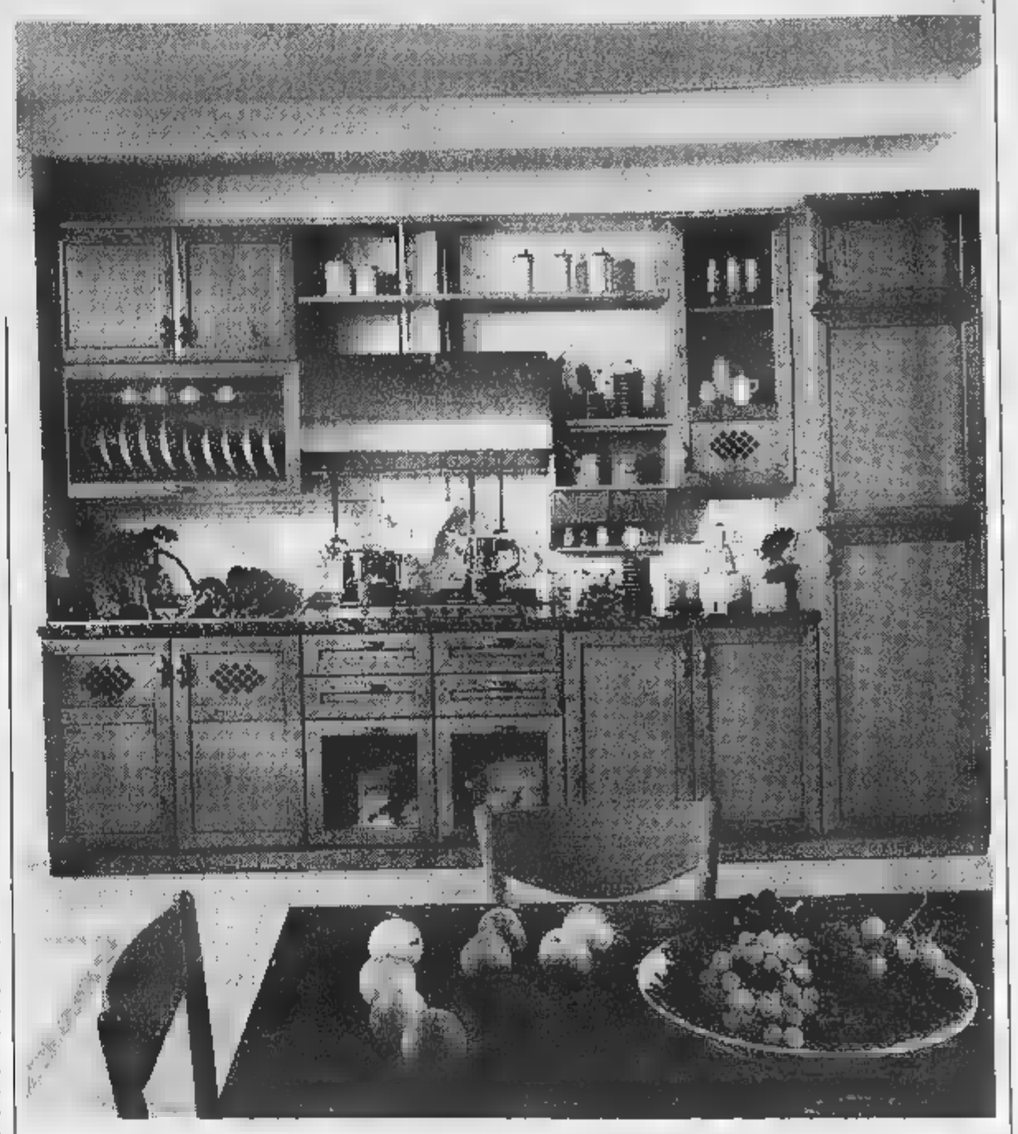

Rimangono poco più di 40 giorni per concludere un vero affare. Dove? Al Mobilificio Chierese, naturalmente. È importante arrivare presto per contare su una scelta ancora vasta di occasioni. D'altra parte, il Mobilificio Chierese si trova a due passi soltanto da Torino, al termine della discesa dopo la galleria del Pino. Anche chi è super impegnato può trovare negli orari di apertura (domenica compresa) un «buchetto» che gli consenta di fare una capatina e rendersi conto delle straordinarie condizioni di questo periodo. Ci sono sconti mai visti, letteralmente da capogiro: fino al 60-70 per cento reali. «Reali» significa che sono applicati sulle merci giacenti in magazzino che l'azienda deve vendere, per liberare i locali: l'azienda offre così a un vasto pubblico la possibilità di rinnovare il proprio arredamento a prezzi assolutamente impensabili. Ci sono ancora una decina di cucine in stili vari, camere da letto, salotti, complementi d'arredo.

E' opportuno, prima di descrivere alcuni degli ambienti proposti, ricordare la campagna promozionale per i giovani sposi che, com'è consuetudine, proprio in questo periodo desiderano coronare il loro sogno. Il Mobilificio Chierese, sensibile da sempre all'esigenza della propria clientela, regala un «pezzo», un mobiletto complemento d'arredo, per ogni ambiente acquistato. Attenzione, questa agvolazione, un e proprio sconto extra, è cumulabile con le offerte straordinarie di questo periodo.

Non soltanto, per i giovani sposi è previsto anche un trattamento di favore al momento di pagare gli acquisti. Gli sconti reali del 60-70 per cento dovrebbero essere più che sufficienti per invogliare il pubblico, non le giovani coppie soltanto, a visitare la vasta esposizione. «Ma - spiegano azienda - vogliamo premiare chi, proprio in questo periodo, acquista i mobili aiutandoci rispettare una scadenza tassativa entro la quale dobbiamo sgomberare i magazzini». Per tutti gli acquirenti, dunque, c'è una ulteriore agevolazione, la possibilità di acquistare rateal mente. «Chi ha esigenze particolari non ha altro da fare che spiegarle ai nostri incaricati. Non difficile trovare una soluzione che concili le esigen dei clienti con le nostre». Dunque, finanziamenti personali e rate in numero da concordare. Con i giovani sposi, poi, il Mobilificio Chierese chiuderà ancora un occhio, perché, si sa, metter su casa non è uno scherzo anche con i prezzi che si possono trovare in questa .

Tra i servizi messi a disposizione della clientela (in particolare pensando ai giovani sposi che, di solito, partono da ze per arredare il proprio appartamento), il Mobilificio Chierese ne ha introdotto un altro, molto utile per chi ha dei dubbi su come disporre i mobili e sugli stili da preferire per meglio soddisfare le proprie esigenze: telefonando al 011/947.27.33 è possibile ricevere, gratuitamente, la visita di un arredatore che metterà a punto progetto di ambientazione.

Fermo restando il «tutto compreso». In particolare il trasporto in Italia e oltralpe. Fatto, questo, del tutto zionale per un'azienda italiana, che ha fruttato al Mobilificio Chierese un folto pubblico proveniente dalla Francia. Na hanno approfittato (e approfittano) i torinesi che intendono arredare la casa delle vacanze.

dove cominciare lo shopping per meglio valutare le occasioni? Non c'è che l'imbarazzo della scelta. Magari proprio dalle cucine. Ambiente caldo, dove la famiglia si riunisce con maggiore frequenza, ambiente che deve coniugare comodità tecnologia e facilità di accesso.

E che dire delle proposte in arte povera? Soltanto legno massello (come pure per il rustico) per questo stile «naturale», per certi versi rigoroso, che lascia nulla ai fronzoli, ma combina calore del legno con l'eleganza e le rifiniture di pezzi pregiati, offerti a prezzi imbattibili perché provenienti da fabbriche in Veneto collegate proprio al Mobilificio Chierese.

Si passa, poi, ai materiali sintetici (più duttili nella lavorazione), ai colori vivaci e teneri nuance pastello, line dite che appagano la vista senza mai stancare. La scelta ampia. L'importante, come detto, è non lasciare passare troppo tempo per avere la possibilità di scegliere al meglio.

MOBILIFICIO CHIERESE

CHIERI - C.SO TORINO 123
TEL. 011/9472733
A DUE PASSI DAL BIVIO VALLE CEPPI

VASTA ESPOSIZIONE DI OLTRE 3000 MQ.

APERTO LA DOMENICA

CONTINUA CON SUCCESSO LA GRANDE VENDITA PER CAMBIO GESTIONE

PAGAMENTI AGEVOLATI

SCONTI REALI DAL 30% AL 60%
SU CUCINE, CAMERE, SOGGIORNI, SALOTTI E ARTE POVERA

ORGANIZZAZIONE DITTO E DIANA - TEL. 0337/218445 - 0337/545945

EFF. COM. LEGGE 60

Weekend in provincia: musica, gare podistiche, mostre, grigliate

Boccaccio in piazza a Pecetto

Chieri, si propongono suggestioni africane

Ecco alcune divagazioni vacanziere di weekend in provincia.

PECETTO. Stasera (ore 21) nell'ambito della «Festa delle ciliegie», grande rappresentazione storica teatrale sul piazzale Roma (già rinviata due volte per maltempo) scritta e diretta da Michelino Bosso. Un gruppo di settanta figuranti in costume d'epoca - composto due Filodrammatiche, quella di San Pietro diretta da Giorgio Pertusio e quella Pecettese diretta da Maria Varetto Rosso, gli Sbandieratori del Rivass, i Menestrelli della Collina e alcuni componenti del Centro Giovani Anziani - terà in una giornata di vita locale di anni fa. Una pièce dai risvolti boccacceschi: tutto il paese laverà in piazza i «panni sporchi» dei suoi avi.

Stasera (ore 21) nella Chiesa della Confraternita di S. Croce in via Matteotti 12 durante un concerto d'organo e flauto verrà riconsegnato l'altare dedicato a San Giovanni Nepomuceno e alla Vergine del Consiglio che è appena restaurato. Sarà inoltre presentato il libro sulla Confraternita «Frammenti di Storia» i cui proventi serviranno per il recupero della chiesa.

REVIGLIASCO. Domani alle 9,30 da piazza Sagna parte la 14ª «Camminata Revigliascheses», passeggiata podistica competitiva e non: sette chilometri a spasso nel ver- con punti ristoro e sorprese gastronomiche lungo il percorso. Partecipare costa 8 mila lire, 3 mila per animali al seguito. Ultime iscrizioni in piazza il giorno

L'Abbazia di Fruttuaria a San Benigno Canavese ospita due mostre fotografiche

gara, dalle sino al «via».

CHIERI. Torna da oggi «Chieri d'estate» la manifestazione estiva organizzata da Comune e Exibit con un ricco programma spettacoli, gastronomia e calcio nel parco sportivo Silvestro, accanto alla piscina. Inaugura la serie di eventi la «Settimana africa- con, alle 22,30, il concerto dei Tribà e discoteca con musica afro. Sul maxischermo proiezione delle partite dei mondiali: stasera alle 21 c'è Belgio-Olanda. Domani si balla alle 22,30.

RIVOLI. Oggi e domani al club cinofilo Guru di frazione Tetti Neirotti si svolge la «1ª Prova Internazionale di Agility Dog», gara di abilità e precisione per cani pastori, nordici, da caccia o da pagnia, molossi e meticci.

SAN BENIGNO CANAVESE. Domani «Porte aperte» a musei, monumenti e luoghi storici. Le visite guidate (con partenza dai punti informativi alle 18) templano l'Abbazia di Fruttuaria nel cui chiostro trovano spazio due mostre fotografiche: «La via francigena» e «Sulle tracce della Sindone - dipinti murali in Canavese», il Ricetto medioevale, le meridiane di via Miaglia, l'Ala Comunale del '700. Sono previsti itinerari nel verde alle chiese del circondario e ai cascinali di nobile architettura.

RIVAROLO. Al Castello Malgrà oggi (ore 14,30-18,30) e domani (ore 10-12 e 14,30-18,30) si può visitare la mostra sulla coltivazione, lavorazione e tessitura della canapa in Canavese e Bassa Valle d'Aosta. Continua «La Paulà», festa del solstizio d'estate. Stasera (ore 21) al Palavermone il Gruppo «La Clicca» di Saint Martin de Corléans propone canti e balli della tradizione valdostana. Domani alle 17, giochi nel parco del castello con grigliata in da; alle 21 suona la Fisarmonis Orchestra.

PELLICE. Domani 200 atleti confrontano nel «27° Campio- in montagna» dell'Associazione Nazionale Alpini. In omaggio alle «penne , questa sera alle 21 in piazza degli Alpini si esibisce la fanfara della Brigata Taurinense. Organizza il Gruppo Alpini di Alpignano.

Elena Del

Stasera a favore di Specchio dei tempi

Tre cori al Nuovo per solidarietà

Il Coro Alpette di Torino promuove anche questa 18ª edizione Concerto

Si rinnova per la diciottessima volta un'iniziativa benefica che ha sempre ottenuto grande successo: il **dell'Amicizia.** Ne promotore il Coro Alpette che anche stavolta associa a sé altri due gruppi vocali di alto livello provenienti altre regioni, per rendez-vous musicale di solidarietà. Questo appuntamento si tiene stasera alle 21 nel Teatro Nuovo di corso Massimo d'Azeglio 17; il cambio di sede rispetto al consueto Auditorium Rai si è reso necessario della chiusura della sala di piazza Rossaro, per le note vicende legate al ritrovamento di qualche traccia di amianto. Stasera dunque al Nuovo risuoneranno, con le voci del Coro Alpette, quelle del Coro Agordo, proveniente dal Comune in provincia di Belluno, e del Coro Voci Delta che le radici a Taglio di Po (Rovigo).

L'ingresso al Concerto dell'Amicizia è libero, ma verranno raccolte offerte a favore della Fonda- Specchio dei tempi de «La Stampa». Questa a sua volta le devolverà all'Associazione solidarietà volontariato a domicilio, che ha sede in via Artisti (numero di telefono 741.2338) e, come dice il nome, si prodiga soprattutto per coloro (anziani, handicappati, minori) che hanno bisogno di assistenza in casa.

Ma vediamo qual è il programma musicale della manifestazione, che ha ricevuto anche il patrocinio della Città di Torino e l'appoggio di Regione, Banca Crt e Circoscrizione 8. Il Coro Alpette di Torino, diretto da Giovanni Uvire e composto da una quarantina di elementi di maschile, attingerà al proprio consolidato repertorio tipico piemontese per proporre «I giovo dla montagna», «Polegrin 'd Roma», «La lingera», «La barbiera», con una eccezione di marca catalana costituita da «Madre la puerta».

Il Coro Agordo è a voci miste ed è diretto da Salvatore Santomaso. Presenterà per l'occasione due brani di ampia popolarità «La smortina» e «La pastora», accompagnati dai meno conosciuti «Le zime de l'auta» e «J'Abbruz-. Quindi proporrà ancora, del repertorio dolomitico, «Sammatio» e «Benia colastoria», oltre al canto sardo «Non photo riposare» e a quello occitano «Montagnes valdôtaines».

Il Coro Voci del Delta, sotto la direzione di Egi Pregnolato, darà la stura a bella proposta di pagine attinte dalla tradizione del Polesine. I titoli dei brani prescelti sono: «Il Delta canta», «Perché», «Ninetta barcarola», «Balla Marietta», «La fortuna delle donne maridà», «La biondina di Bonei», «Suso del camin» e trionfale «Inno alla polenta».

Leonardo Os

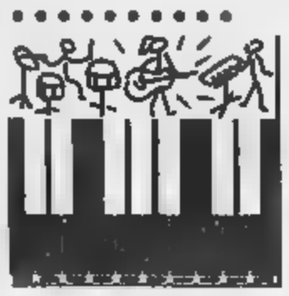

LA RECENSIONE

Leggerezza di una sera d'estate con le canzoni di Paolo Serazzi storie ironiche per sognare po'

UN tranquillo piacere, il gradevole scorrere della serata ascoltando buona musica. Senza frenesie, senza il caldo da gran movimento, senza scalmanarsi ma non per questo avere voglia di imboccare l'uscita. Una sigaretta, un bicchiere di qualcosa che piace e viene facile battere il tempo su ritmi che si ascoltano per la prima volta. E' l'effetto che fa la band di Paolo Serazzi, gli Hop Zazou, su un pubblico ben fornito di amici e di amici degli amici, per cui chiaramente in buona disposizione d'animo. Be', per il pianista e compositore e autore torinese e i compagni musicisti è stata una «prima» mica da poco quella di giovedì all'Hiroshima, in assoluto la presentazione di un progetto artistico che lì, nell'ex scuola di via Bossoli, ha messo le ali. Un concerto nato per offrire l'anteprima di chi sarà il rappresentante di terra piemontese al festivalone di Arezzo Wawe.

Rimane probabilmente per molti il semplice quesito «Ma Paolo Serazzi, da dove sbuca?». Intanto è colui che il Progetto Musica della Comune ha scelto, insieme a altri sei gruppi su 130 demo arrivati, per mettere in piedi la formazione sabauda da spedire a Arezzo, e di questi magnifici sette il comitato dai lunghi coltelli della rassegna ha votato uno: Paolo Serazzi. A lui dunque l'onore e il divertimento di esordire nella data apertura, il 1° luglio, quando ospiti anche i Modena City Ramblers e i franco-algerini Gnawa Diffusion. La gran baraonda proseguirà fino al 5 luglio, e oltre ai 12 esordienti tirati fuori dal mazzo di 1300 registrazioni arrivate da tutta Italia, alleggeriranno lo spirito del popolo rock numerose band internazionali, fra cui The Jon Spences Blues Explosion e The New York Ska-Jazz Ensemble dagli States, e i britannici Spiritualized, e i nostri Afterhours.

Chiusa la parentesi aretina (info: 0575/911.005), torniamo a Serazzi, 35 mi, eclettico e fantasioso, già componente dei Party Kidz e poi sostituto per un breve periodo di Madaski negli Africa Unite. Serazzi all'Hiroshima ha cominciato seduto al pianoforte, poi ha imbracciato la chitarra e ha guidato il mix ottimi musicisti in quindicina pezzi. A lui certo non fa impazzire l'idea, ma proprio altro non può fare ascoltando la sua musica se non lasciarsi condurre a sonorità contiane e capossellane, re- originali per interpretazioni e ironie dei testi, dello sberleffo, della ricerca scherzosa di intimità. Vivacemente e con leggerezza si immaginano acrobati e uomini pronti a tornare bambini, città immerse nella nebbia «polvere di scheletro / mi sega fiato e soffoca i platani», e in sottofondo «la morale scricchiola sotto i colpi della fortuna». Quella che si farà viva a Arezzo Wawe.

Paolo Serazzi

Il musicista torinese parteciperà ad Arezzo Wave

Tiziana Platzer

L'ha acquistata la Fondazione De Fornaris

«Rispunta» una tela di Giovanni Migliara

La Fondazione Fornaris lentamente ricomponendo l'«album di famiglia» pittorico dell'Ottocento Piemontese. Lavoro sicuramente meritevole anche se qualche volta le opere hanno valore più affettivo che artistico, nel senso che queste vanno di volta in volta a riempire caselle (magari non sempre vuote) un puzzle che comunque ci appartiene.

Ecco quindi pertinente anche l'acquisizione recentissima (è del 9 giugno scorso) di «Interno della cappella detta di Belley nell'Abbazia Altacomba, do- riposano le ceneri Carlo Felice» di Giovanni Migliara, firmato e datato 1833 ed espo- con altri due simili nello stesso all'Accademia di Brera. I dipinti dovevano destinati da Maria Cristina vedova del defunto re al Castello di Agliè ed infatti qui rimasero fino alla seconda guerra mondiale. Poi sparirono. Uno riapparve al castello di Racconigi; degli altri si seppe più nulla fin quando quello indicato è comparso nella tornata d'asta

«L'interno di Altacomba» del Migliara

della Finarte e, segnalato dalla Sovrintendente Spantigati, acquistato al volo dalla De Fornaris, perché compito della Fondazione, come dice il presidente Piergiorgio Re, è anche quello riportare nell'ambito culturale che li ha visti i capolavori piemontesi andati dispersi». **[p. p. b.]**

Rassegna alla Pellerina

Ecco una «Mole» di giovane rock tutto da scoprire

Prende il via oggi «Una Mole di rock», che proseguirà anche domani, nella vasca» del parco della Pellerina con 16-24. Si tratta di una rassegna gruppi musicali torinesi che si esibiranno davanti ad un pubblico di sostenitori, di curiosi e di addetti ai lavori. La manifestazione, voluta dalla IV Circoscrizione, è stata organiz- Radio Centro 95. La selezione dei gruppi è stata di tipo numerico e qualitativo.

Le iscrizioni erano gratuite e si sono chiuse l'8 giugno.

In soli 15 giorni si sono iscritti circa gruppi, il g di musica è vario: rock, blues, rap, hip hop, cover, italiano. Le considerazioni sulla qualità delle esibizioni e gli artisti stessi, verranno espresse esclusivamente dalla giuria di esperti. Presenterà la manifestazione Graziella Porro affiancata da Mauro De Marco (entrambi speaker di Radio Centro 95).

MUSICA dove

a cura di Gabriele Ferraris

PALABLACKOUT
Serata techno alla festa di radio Black Out: il Palablackout nell'area dell'ex Cnr (via Onorato Vigliani 104) è teatro performance e mixer Madaski, Yellow Cake, Nig Nig Nig, Adishaboom, Plasticone e 5 Hz. Musica dalla 22 sino a tarda notte.

IN CITTA'
orientale con Ishtar stasera a parco per «Festainrosso» (ore 22), il revival del Mondo 60 a «Muovitipositivo» in piazza d'Armi (ore 21), il rock blues Dirty Dicks all'«Xò» (via Po 46, ore 22), le dei Rumori Didgeridoo (via Massari 240/36, ore 22).

Ad Ivrea il rock Powerillusi nella «Festainrosso» e musica etnica con gli Jhaia nel cortile di piazza Ottinetti. Cominciano entrambi alle 21,30.

S'intitola «Dalla Casa al Mare» il concerto folk del Tandarandan in programma questa sera agli Impianti Pro Loco di Massello per la gna «Cantavalli». S'inizia 21,15.

Musica gitana con la J. Fallier Band al «Dehors Agip» Moncalieri (corso Trieste 21, ore 21), i Bluestyle «Circolo Robin Hood» di Robassomero (via Ciriè 22), i brani portati al successo da Ligabue vengono proposti Fandango al Ryan's» di Moncalieri (strada Carignano 62, 22). A «Chi-era d'Estate», concerto dei Tribà parco sportivo San Silvestro (ore 22).

Al Motoraduno che si tiene ai campi sportivi CGA di Avigliana, 21 esibizione di Giordy, Drama e Cri- & Passion.

SAN MAURO
Sushi, Dottor Livingstone, Mambassa sono i gruppi protagonisti stasera 21 parco di San Mau- della manifestazione musicale

Madaski è tra i protagonisti della notte techno di Palablackout

«Circolo Robin Hood» di Robassomero (via Ciriè 22), i brani portati al successo da Ligabue vengono proposti Fandango al Ryan's» di Moncalieri (strada Carignano 62, 22). A «Chi-era d'Estate», concerto dei Tribà parco sportivo San Silvestro (ore 22).

Al Motoraduno che si tiene ai campi sportivi CGA di Avigliana, 21 esibizione di Giordy, Drama e Cri- & Passion.

SAN MAURO
Sushi, Dottor Livingstone, Mambassa sono i gruppi protagonisti stasera 21 parco di San Mau- della manifestazione musicale San Mo». L'ingresso è libero.

A TORRE PELLICE
Concerto di fine anno oggi Collegio Valdese di Torre Pellice: sono al- sul palco i Subsonica, Disco Inferno, Statale 23, Background, Delinquere, Limite. S'inizia alle 18.

«Jazz a Sangano» propone stasera alla Pagoda (via San Lorenzo 21) il concerto della Lippe Jazz Band e dei Lil Darling Club. S'inizia alle 21.

I LOCALI
«Bad religion» al «Metrò» (via Giolitti 33, ore 22,30), «Hiroshima Bum Bum» all'«Hiroshima Mon Amour» (via Bossoli 83, 22), «Deliciassen» al «Reddocks» (via Valprato 68, ore 22,30), «Sabato Sera» al «Patio» (corso Moncalieri 346/18, ore 22,30). Fuori Torino: «La del sabato sera» al «Sublimal» di Piossasco (via Torino 91, ore 22,30). Si balla «The sound of the year» all'«Ultimo Impero» di Airasca (ore 23): al mixer Gigi D'Agostino, Mario Più, Maurizio Benedetto, Marco Sacco.

CIVI andiamo

E' in programma stasera al Conservatorio il concerto dell'orchestra Camerata Ducale basato sulle opere di Giovan Viotti. Al termine della serata, il violoncellista Franco Maggio Ormezowski esegue il «Concerto n. 3 in maggiore» di Carl Philipp Emmanuel Bach. S'inizia alle 21, i biglietti d'ingresso costano 20 mila lire (ridotti 15 mila).

Il Gruppo Artisti Associati mette in scena questa all'Oratorio San Filippo, via Vittoria 5, «I giganti montagna» di Luigi Pirandello. Adattamento e regia sono Paolo Trenta. S'inizia alle 21,15, ingresso libero. Replica domani pomeriggio alle 15,30. A Grugliasco, il Teatro Perempruner (piazza 30) ospita stasera lo spettacolo «Incanto» proposto dal Teatro Laboratorio Cassets Populer. Dirige Mauro Piombo. Appuntamento alle 21,15, ingresso 6 mila lire.

Per il festival «Tastar de Corde», appuntamento questa sera nella chie- dei Batù di Glaveno con il concerto di musica medioevale proposto dalla formazione Clerici Vagantes. S'inizia alle 21,15, l'ingresso costa mila lire.

La Chiesa Ss. Nome Gesù di Pia- ospita stasera alle 21 il concerto del trio formato dal baritono Gianluca Fasano, da Ezechiele Podavini all'organo e Giovanna Podavini al violino.

Concerto La questa sera alla Chiesa San Vito di Piossasco. Dirige Paolo Mola. S'inizia 21, ingresso libero.

CABARET
«Sproloquiando» è il titolo della performance di Vincent in programma stasera Cab 41, via Fratelli Carle 41. Si comincia 22,30.

Si ride questa sera alla Locanda dell'Armadillo a Chivasso (via Sant'Isidoro 6) con Marisa Rampino in «Cabaré Cabriolé». Lo spettacolo avrà inizio 22.

Serata di cabaret anche all'Arnold Pub di Moncalieri (strada Barauda 7/4) Gigi Rosa in «F.B.I. = Fate l'occhio». Appuntamento alle 22,30.

qua e là

INCONTRI

PSICOANALISI. Alle 17 alla Legolibri, via Vittoria 31, prosegue «LegoThe: the, libri e psicanalisi».

MASCHERE. Alle 17 al Centro Torinio, in Matteotti 11, si parla dell'«Origine e storia delle maschere in Piemonte». Partecipano Francesco De Caria e Donatella Taverna, ospiti Giandoja e Giacometta.

Alle 15,30 al Centro B. Longo, via Le Chiuse 14, Claudio Ciancio, Aldo e Mauro Pedrazzoli si confrontano su «Ricominciare a parlare e tacere di Dio». Iniziativa col mensile «il foglio».

IN IRLANDA. Alle 18,30 Circolo Nawroz, in piazza Campanella 23/5, dibattito sull'argomento «Sochain: pace nell'Irlanda del Duemila», con l'intervento di alcuni responsabili di Amnesty International. Seguiranno 20 a base piatti tipici irlandesi e 21 il gruppo Ciaran Ward Eire Nua. Informazioni allo 011/71.37.10.

LIBRI

Alle 15,30 (Libreria del Centro, Palazzo Rinascente, Lagrange 15) viene presentato il nuovo fumetti «Eurokiller».

Alle 11 alla libreria Lussemburg, in via Cesare Battisti 7, Mario Baudino parla del suo ultimo libro «I Savoia» (Sperling & Kupfer).

PSORIASI. Domani alle 8,30 (Centro Congressi Molinette, Bramante 88) XVI Convegno sulla psoriasi. Moderatore Bruno Gambarotta.

CONCERTO DI Oggi alle 17 gli allievi del Conservatorio protestano in piazza Carlo Alberto perché la legge riforma bloccata. Manifestano anche gli studi dell'Accademia di Belle Arti.

Oggi e domani Festa regionale del cinquantennale Uisp in piazza D'Armi: dalle 15,30 animazioni, musica, stage di marziali, gara di mountain bike, dimostrazioni di ginnastica artistica e tornei calcistici. Conclusione della prima giornata a Muovitipositivo con lo spettacolo «Brasilian Love Affair».

Alle 21 al Teatro Divina Provvidenza, in via Ashari di Bernezzo, spettacolo messa in scena dal laboratorio teatrale La Tesoriera e dal titolo «Tragicomicocechov».

Domani alle 21 al Teatro Piccolo Valdocco, in via Salerno 12, spettacolo di fine gruppo danza del Nubret. Tel. 011/337.612.

ANGELUS ARTE. Domani il Centro Pannunzio organizza la visita guidata al Castello Guarene dove allestita la mostra «L.A. Times. Arte Los Angeles nella Collezione Re Rebaudengo Sandretto», condotta da Willy Beck. Tel. 011/812.30.23.

CENTRO L'Associazione pedagogica steineriana Giordano Bruno 3 propone un centro estivo per bambini 6 a 11 anni aperto dal 14 al 26 giugno (dal lunedì al venerdì dalle 8,30 alle 16,30). I bambini potranno partecipare ad attività ludico-didattiche: pittura, euritmia, disegno, recitazione, canto, lavori artigianali, e naturalmente giochi in giardino. Iscrizioni: 011/318.77.08

Oggi 18 nella chiesa S. Croce Grugliasco, asta benefica di La Macchia a favore della Cri di Rivoli per gli anziani

Oggi alle 15,30 a Torino incontra (via Nino Costa) si svolge una defilée con abiti della stilista senegalese Oumou Sy.

MOSTRE

Alle 17 al Centro Culturale Ceco Italiano Doba, in Accademia delle Scienze 11, si inaugura la mostra «Creatività II», con lavori pittorici, rilegatura e decorativi. aperta sino 20 giugno, dal lunedì al sabato 16 alle 20.

Oggi (10-12,30, 15-19 e 21-22,30) e domani (10-12,30 e 15-18) alla scuola elementa- De Amicis a Venaria, in piazza Martiri della Libertà, è allestita la mostra «Le antiche insegne. Proposta per riqualificazione dell'immagine commerciale centro storico».

Prosegue sino al a Hiroshima Mon Amour, in via Bossoli 83, la mostra «Senza titolo», con gli allestimenti di Roberto Vaio, artista e anche conduttore Radio Flash, presentati Modotti.

Vernissage 16 all'Art Studio, in via Bava 24, dai corsi restauro dipinti tavola e trompe l'oeil. può visitare fino 28 (martedì-venerdì dalle 15 alle 19).

S'inaugura alle 17 Galleria S. Filippo a Chieri, in via Vittorio Emanuele 63, mostra dipinti, sculture e decorazioni su porcellana realizzati da Flaminia Bolzino Berrino, Roberto Ottino, Giorgio Parena e Marcello Giovannone.

Oggi 10,30, Aem di borgata Villa a Ceresole Reale, s'inaugura la mostra «Aria d'Alpe», scultore legno Adolf Vallazza.

[redacted] Al Martini presto cartelli con lo sponsor

Un ospedale [redacted]

Difficile orientarsi tra i reparti

In ospedale come in un labirinto. In cerca di un ricoverato come una caccia al tesoro di massa nell'orario di visita. Ortopedia? Medicina? Ginecologia? Radioterapia? Un'impresa, riuscire ad orientarsi nelle nostre strutture ospedaliere: reparti che si spostano per ristrutturazioni di padiglioni, cartelli «invisibili» [redacted] addirittura spariti durante i lavori in corso, reparti sparsi chissà dove nei sotterranei [redacted] negli angoli più sperduti, laboratori e sportelli da cercare con tanta pazienza.

Per risolvere il problema dell'orientamento in ospedale, al Martini e alle Molinette sarà sostituita presto la vecchia segnaletica [redacted] nuovi sistemi: i codici colore. Linea blu per Ortopedia, ad esempio, linea gialla per Medicina I, li[redacted] rossa per Medicine II, linea verde per la direzione sanitaria, linea amaranto per la Radiologia e il Pronto soccor[redacted]. I colori, nei nostri ospedali, non saranno disegnati sul pavimento come in molte [redacted] strutture all'estero, «perché aggiungerebbero solo confusione alla confusione», spiegano gli esperti della segnaletica. Saranno invece visibili su piastre appese al muro, «più visibili - sostengono sempre gli esperti di [redacted] - e soprattutto facilmente individuabili anche nel [redacted] degli orari [redacted] visita [redacted] [redacted] corridoi troppo stretti dove le linee a terra sparirebbero sotto i piedi della massa». Sarà una specie di bussola, [redacted] garantito: chi entrerà in ospedale conoscerà con un colpo d'occhio i quattro riferimenti essenziali per orientarsi nelle nostre giungle sanitarie: dove sono, dove devo andare, come [redacted] di esserci arrivato, come raggiungo l'uscita.

Progetto «bussola». All'ospedale Martini, i primi a partire a

[redacted]

Il cartellone con tutti i reparti all'ingresso dell'ospedale Molinette

Torino, il piano è pronto sulla carta, ma si cercano sponsor. «In una situazione [redacted] tagli drastici alla sanità pubblica - spiega il commissario dell'Asl 2, Ugo Podner Komaromy - avevamo di fronte due possibilità: abbandonare [redacted] progetto o cercare la collaborazione e l'aiuto dei privati. Perché [redacted] approfittarne, visto che si punta al miglioramento di una struttura pubblica?». Il costo stimato della nuova segnaletica, [redacted] Martini, è di 500 milioni. «In cambio del finanziamento - dice Komaromy - noi offriamo a chi ci sosterrà uno spazio dove indicare il proprio nome». Pubblicità progresso.

Cercasi sponsor disperatamente. Alle Molinette ci sarebbe già l'okay del Sanpaolo per l'intera operazione (la cifra non è ancora nota), mentre al Martini manca [redacted] chi pagherà [redacted] «conto». E allora lanciano l'appello: chi ci aiuta?

Nel caso del Martini, l'Asl 2 non si limiterà al rifacimento della segnaletica in ospedale (interna ed esterna), ma ha elaborato un progetto che riguarda anche i quattro poliambulatori territoriali e le tredici strutture distrettuali che in totale interessa 240 mila abitanti. «Il cittadino che entra in una struttura sanitaria - prosegue Komaromy - [redacted] trova già in uno stato ansioso ed emotivo perché [redacted] che [redacted] potrà essere diagnosticato a lui o a un suo parente. Un'accoglienza confusa per colpa di una segnaletica sbagliata [redacted] assente, può influire negativamente sull'animo della persona, aggiungendo all'ansia il timore [redacted] trovarsi in un ambiente sconosciuto [redacted] ostile».

Se al Martini tutto è già pronto per il via, alle Molinette, dove [redacted] Sanpaolo coprirebbe la spesa [redacted] il numero reparti [redacted] decisamente superiore rispetto al centro [redacted] via Tofane, si sta ancora studiando come fornire le informazioni al cittadino. «Probabilmente - spiegano in direzione sanitaria - verrà sostituito il gigantesco pannello nell'atrio, che risulta confuso e poco utile a orientarsi, con un sistema computerizzato all'ingresso che fornirà [redacted] percorso da seguire».

Marco Accossato

PRONTO [redacted]

SOLO SEGRETERIA TELEFONICA (dalle 9 alle 19) **6568.902**

E-MAIL SU INTERNET salute @ lastampa.it

DALLA VOSTRA [redacted]

SOLO SEGRETERIA TELEFONICA (dalle 9 alle 19) **6568.901**

[redacted] **MIA CITTA'**

SEGRETERIA TELEFONICA (dalle 9 alle 19)

[redacted] **NON ANONIMI** 6568.531 - 6568.205 - [redacted]

[redacted] **FAX 655.306** [redacted]pre in funzione testi [redacted] oltre le 10 righe

[redacted]

La Stampa - Cronaca - LA [redacted] CITTA', [redacted] Marenco 32, 10126 [redacted]. Testi non oltre le 20 righe

[redacted]

LE [redacted]

DI [redacted] **Orario 7-19,30**
Atrio stazione Porta Nuova
Orario 9-19,30 (12,30-15 battenti chiusi): via Mosca 1; via Porpora 41; via Cigna 44; corso Peschiera 244/A; corso Casale 110; piazza Massaua 1; via Tripoli 58; corso Traiano 158; piazza Pitagora 9; via G. Borsi 114; [redacted] San Francesco d'Assisi 14; [redacted] Nizza 214; corso Vittorio Emanuele 34; [redacted] San Donato 55.
DI NOTTE (19,30-9)
via Nizza 65, piazza Massaua 1, corso Belgio 151/B, via Sacchi 4.

[redacted]
Venaria, via Leonardo da Vinci 50 (Portici) aperta tutto l'anno festivi compresi.

[redacted]

IL **WEEKEND**

LA SIT[redacted]

Una [redacted] perturbazione atlantica interessa marginalmente l'arco alpino centro-occidentale, in concomitanza allo svilupparsi [redacted] depressione sul golfo ligure. Ancora probabilità di cielo nuvoloso [redacted] schiarite ed isolati piovaschi specie sul [redacted] tirrenico.

[redacted] **D'AOSTA**

MONTAGNA

■ CUNEESE. Le schiarite e gli annuvolamenti si alterneranno, accompagnati [redacted] possibili isolate precipitazioni specie sui rilievi alpini. Temperature nella media. Venti moderati da W-SW.
■ VALLI CHISONE, SUSA, LANZO, CANAVESE. Da [redacted] a nuvoloso [redacted] possibile incremento della nuvolosità cumuliforme pomeridiana accompagnata da isolate precipitazioni a carattere temporalesco. [redacted] di brezza o di föhn nelle valli.
■ VALLE D'AOSTA, OSSOLA. Sereno o poco nuvoloso con possibili situazioni di föhn. Non si escludono isolate precipitazioni pomeridiane. Temperature inferiori alla media stagionale. Venti di caduta o [redacted] brezza lungo [redacted] valli.

MARE

■ RIVIERA DI LEVANTE (Genova - [redacted] Spezia). Da sereno [redacted] variabilmente nuvoloso con annuvolamenti sui rilievi. Residue piogge pomeridiane. Temperature stazionarie. Venti moderati da W. Mare poco mosso.
■ RIVIERA [redacted] PONENTE (Savona-Imperia). Condizioni di tempo variabile da sereno [redacted] poco nuvoloso con rischio [redacted] isolati temporali sui rilievi. Temperature stazionarie [redacted] moderati da W. Mare generalmente poco mosso.

PIANURA

■ [redacted]. Tempo generalmente soleggiato senza escludere possibili annuvolamenti pomeridiani cumuliformi accompagnati da isolate precipitazioni. Temperature gradevoli, venti deboli da W-SW.
■ LANGHE E MONFERRATO. Situazione molto simile a quella del Torinese con maggiore possibilità [redacted] annuvolamenti cumuliformi pomeridiani [redacted] isolata precipitazioni. Temperature nella media. [redacted] variabili.
■ LAGHI. Tempo molto variabile con ampie schiarite a cui si potranno associare annuvolamenti pomeridiani anche intensi. Possibili precipitazioni isolate a carattere temporalesco. Venti di brezza o situazione [redacted] föhn.

[redacted]

La lenta espansione dell'area [redacted] alta pressione delle Azzorre, riduce l'azione [redacted] perturbazioni atlantiche in scorrimento da NW. [redacted] prospetta la tendenza ad un graduale miglioramento delle condimeteo ad iniziare [redacted] Piemonte occidentale.

[A cura di [redacted]]

[redacted]

BOLLETTINO [redacted]

Sabato 13 Giugno

[redacted]

su Piemonte e Valle d'Aosta, cielo prevalentemente [redacted], [redacted] addensamenti in prossimità dei rilievi. Temperatura: stazionaria. Visibilità: buona. Venti: [redacted] da Nord-Ovest.

[redacted]

[redacted]

MASSIMA	23,2
MINIMA	12,4
UMIDITA' (ore 14)	10%

[redacted]

FINO ALLE ORE 19	2,2 mm
TOTALE DI QUESTO [redacted]	75,2 mm
MEDIA (1913-1994)	90,3

Osservatorio Meteo Piazza d'Armi

[redacted]

MASSIMA	22,7	MINIMA	12,6
PRESSIONE (ore [redacted])			1007 [redacted]

[redacted] mese ultimi 50 anni

MASSIMA	35,2	[redacted] giugno 1996
MINIMA	4,7	3 giugno 1953

[redacted] **FA**

MASSIMA	29,2	MINIMA	17,8

[redacted]

IL SOLE: sorge alle ore 5 e 42 minuti; tramonta [redacted] 21 e 17 minuti.

LA LUNA: si leva [redacted] 23 e 47 minuti; cala domani alle ore 9 e 57 minuti.

Primo quarto 2 giugno ore 4
Luna piena 10 giugno ore 6
Ultimo quarto 17 giugno ore 13
[redacted] Luna [redacted] 24 giugno ore 6

[redacted] ci [redacted] 376 volte più piccolo del Sole.
VENERE: riconoscibile [redacted] stella più brillante tra [redacted] luci [redacted].
[redacted] sorge in direzione Est-Nord-Est [redacted] prima [redacted] Sole.
GIOVE: si presenta 56 volte più luminoso della stella Polare.
[redacted] a 1484 milioni di km dalla Terra, che si avvicina.
IL [redacted] questa mattina, [redacted] 10, l'asteroide Melpomene [redacted] venuto a trovare nella direzione opposta [redacted] quella in [redacted] il Sole.

I SERVIZI

SALUTE
Guardia medica. Gratuito notturno tel. 57.47; Croce rossa, servizio generico e pediatrico, ore 8-24, a pagamento tel. 24.45.411; Croce [redacted] pediatrico a pagamento tel. 56.21.606-54.90.00. **Centro antiveleni** tel. 663.76.37; **Pronto soccorso dentistico**, Molinette, (20-23). **Guardia ostetrica** S. Anna, tel. 313.44.44, Maria Vittoria, 43.93.111, Mauriziano 50.801. **Pronto farmaci** 167-03.66.22 [redacted] **Elisoccorso e Socc. urgente** [redacted] 118, C. Rossa tel. 244.5411; C. Verde tel. [redacted] C. Bianca tel. 317.71.27; C. [redacted] tel. 433.66.03, C. Gialla tel. 783.425.

NUMERI UTILI
Vigili del Fuoco tel. 115; **Carabinieri** tel. 112, sede centrale tel. 55.191; **Polizia** tel. 113, Questura centrale tel. 55.881; **Prefettura** tel. [redacted]; **Vigili urbani** tel. 460.60.60. [redacted] stradale tel. 56.401; **Corpo Forestale** incendi boschivi tel. 1678/07.091; **Poste e Telegrafi** tel. 160, Aferi 10 dom./fest. 8,30-19; **Municipio** tel. 442.11.11; Certificati a domicilio: prenotazioni tel. 436.01.68; Informazioni documenti tel. 442.51.04; **Telefono Viola** [redacted] tel. 438.77.00. [redacted] 262.12.16; [redacted] **Aci** tel. 116; **Europ** [redacted] tel. 53.06.56; **Atm** 167.019152; **Aeroporto** [redacted] tel. 56.76.361; [redacted] 167.217.216.

[redacted]
Adisco tel. 313.47.16. **Alma** (Alzheimer) tel. 63.35.326; **Alcolisti** [redacted] **trattamento** tel. 812.37.49; **Ass. Vol.** [redacted] tel. 319.89.18 / 318.76.34; **Ass. Adelina contro la malasanità**, tel. 0360.55.41.20; **C. Cardiopatici**, tel. 43.64.873; **Cpi '76** [redacted] tel. 533.496; **Fed. Sportiva Disabili**, tel. 32.11.261; **Tel. Azzurro** tel. [redacted] 48.10.46; **Tel. Azzurro emer. bambini** tel. 19.696; **Tel. amico** tel. 319.52.52; **Stranieri Cisal**, tel. 53.39.62; **Li'Tenda** (stranieri) tel. 56.22.165; **Bartolomeo & C.** tel. 53.48.54; [redacted] tel. 436.65.66; **Amnesty Int.** tel. 817.05.30; **Infermagay** tel. 43.65.000, **Gruppo Abele** tel. 814.27.11; **Agedo** (Assistenza genitori [redacted] omos.) tel. 521.11.16; **Apice** (epilessia) tel. 31.80.623; **Anapaca** (cancro) tel. 436.03.52; **Telesoccorso** tel. 341.144; **Lotta AIDS** [redacted] 43.61.043; **Gruppo AIDS** tel. 43.64.749; **Città** [redacted] tel. [redacted]; **Salute** [redacted] tel. 415.63.26. **S.O.S. donna** (abbandono neonati) tel. 167-231.310; **S.O.S. Vita** tel. [redacted] 13.000; **Tel. Rosa** tel. 530.666; **Serv. disorg.** [redacted] lun-mer-ven pom. e mar-gio-sab mat. tel. 436.60.13; **Telefono** [redacted] (anziani) tel. 167-23.12.92; **Filo d'Argento** tel. 1678-68.118. **Fon. Osteoporosi** [redacted] tel. 663.83.52 ore 9,30-12,30. **Harvest** (tossicod.) [redacted] 898.00.63. **Ass. Le Patriarche** (tossicod.) tel. 167-012.729.

A Torino c'è una specialità in più: c'è Seat, da Di Viesto Più. E la specialità di Di Viesto Più è un servizio impeccabile: Assistenza con personale altamente specializzato, il più grande magazzino ricambi Seat del Piemonte, Servizio Riparazioni Express Service, grandi opportunità di usato garantito. Tutto questo con tutta la gamma Seat: la novità [redacted] Arosa, l'emozione [redacted] Ibiza, il monovolume Alhambra... tutti da provare per chi vuole qualcosa [redacted] più: Seat, da [redacted] Viesto Più.

DI VIESTO più
concessionaria per Torino & Provincia

via Malta, 10/C - 10141 Torino - tel. (011) 383.38.33 - fax (011) 383.38.36

Domani alle 14 l'ultimo fedele pregherà davanti alla Sindone che sarà nuovamente esposta nel 2000 per il Giubileo

Le ultime 48 ore dell'Ostensione

Il duemilionesimo pellegrino viene da Hannover

A tre giorni dalla fine dell'Ostensione il contapersone all'ingresso della sala della prelettura ha superato quota ■ milioni. A simbolo di questi due milioni di pellegrini sono stati scelti, ■ mattina, quattro giovani tedeschi, due uomini e due donne, provenienti da Hannover ■ venuti a Torino appositamente per vedere il lenzuolo che avvolse il corpo di Gesù. Il gruppo è entrato ■ Duomo pochi minuti dopo le 11. Prima ■ seguito il percorso normale attraverso i Giardini reali, quindi si è soffermato nella sala della prelettura e infine ha sostato pochi minuti davanti alla teca che contiene il Sacro Sudario. I fratelli Petra, 35 anni, Katrin, 32 ■ Alexander Klose, 26 anni, cattolici, ■ un loro amico Dirk Golgath, ■ anni, protestante evangelico, hanno avuto come unico privilegio quello di firmare il registro presenze dei vip in Sacrestia.

Dei quattro il più convinto sull'autenticità della Sindone è Dirk Golgath. «Ci sono più elementi a favore dell'autenticità che non contro» ha spiegato prima entrare in cattedrale. Più critiche Petra e sua sorella Katrine. «Non credo - ha detto Petra - si tratti davvero del sudario di Gesù. Sono convinta, invece, che la gente abbia bisogno di simboli come questo per credere...». Al termine della visita, però, le sorelle Klose hanno am■ di ■ rimaste «impressionate dalla Sindone». «A questo punto - ha confidato Katrine - ■ più possibilista sulla sua autenticità. Ma si tratta di argomenti molto delicati e sui quali, prima di pronunciarsi, occorre molta preparazione».

Adesso già si pensa alla chiu■ dell'Ostensione; domenica l'ultimo pellegrino sfilerà davanti alla teca della Sindone pochi minuti dopo le 14. Il Sudario verrà quindi temporaneamente spostato, in modo da consentire la prosecuzione dei lavori di sistemazione della cappella ■ Guarini. Sarà di nuovo esposto al pubblico nel ■00. Infine c'è da segnalare un'iniziativa di carattere tecnologico. ■ oggi pomeriggio viene attivato un servizio sperimentale di video on demand. All'indirizzo Web - www.turinpolis.com/duomowelcomep.html - si potranno vedere ■ filmati di 11 minuti l'uno sulla visita ■ Papa a Torino, il 24 maggio scorso. L'iniziativa è di Turinpolis e Sicap informatica.

Il gruppo di quattro tedeschi festeggiato e, foto in alto a destra, **Cesare Romiti** con la moglie **Luigina**

E all'alba arriva Romiti

Nella giornata dei vip il cardinale Ratzinger

E' stato uno dei primi pellegrini, ieri mattina, ad entrare in duomo il presidente della Fiat Cesare Romiti. Poco dopo le 8, accompagnato dalla moglie Luigina, da suor Giuliana del Cottolengo ■ da Francesco Paolo Mattioli, direttore finanziario del ■po Fiat, ha visto la Sindone in forma strettamente privata. Riconosciuto da alcuni pellegrini e dai volontari che controllano gli accessi, si è trattenuto ■ fronte alla teca dov'è esposto il Sudario per qualche istante, quindi si è recato in sacrestia per la fi■ del registro delle visite e si è allontanato.

L'arrivo di Romiti ha dato il via ad una carrellata di vip, durata tutta ■ giornata. Pochi minuti prima ■ mezzogiorno è entrato ■ Duomo Roberto Bettega, accompagnato dalla moglie. Mezz'ora più tardi è giunto anche il cardinale Joseph Ratzinger, Prefetto della Congregazione per la dottrina della fede, accompagnato da una trentina di sacerdoti. Ratzinger, giunto ■ Torino con due ore di ritardo ■ causa di problemi meteo che hanno rinviato la partenza dell'aereo da Roma, ha detto di aver pensato alla storia del vangelo quando ha visto la Sindone.

«Lì davanti - ha detto - per me era quasi palpabile la realtà della sofferenza di Cristo e del suo amore per noi». In serata, al Teatro Regio, il cardinale Ratzinger ha parlato di fronte ad un folto pubblico di «Fede tra ragione ■ sentimento».

Alle 17, invece, è giunto ai Giardini Reali il Presidente del Senato Nicola Mancino, accompagnato da una folta delegazio■ composta tra gli altri dal Prefetto ■ Torino, Mario Moscatelli, dal sindaco Valentino Castellani, ■ dai presidenti ■ Provincia ■ Regione: Mercedes Bresso ed Enzo Ghigo. Ultimo arrivo, in ordine di tempo, quello di Pietro Muccioli, figlio del fondatore della comunità di San Patrignano.

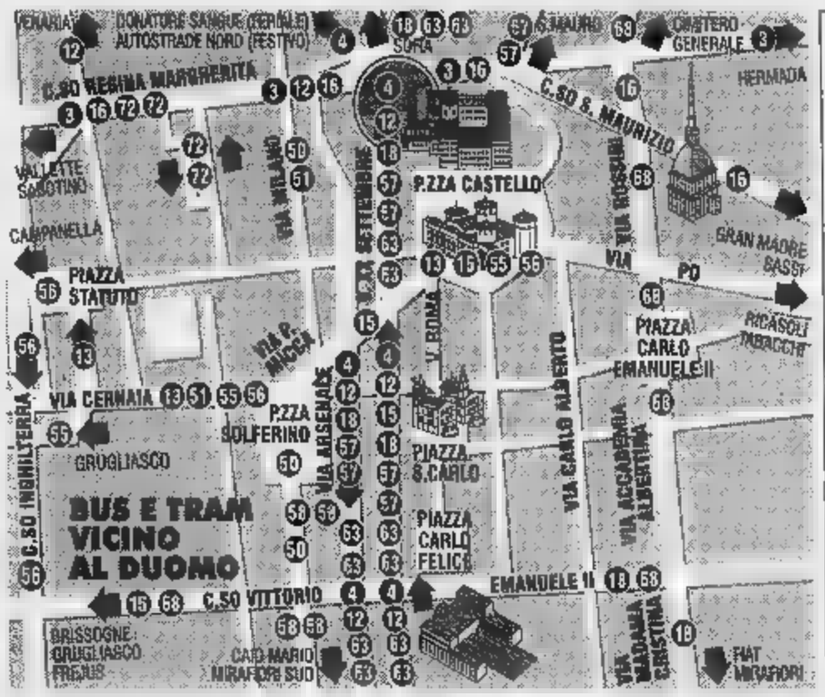

■ ALLA CHIUSURA:	-2
TOTALE VISITATORI GIOVEDI' 11:	44.730
ALLE ■ 18 ■ ■ ERANO PASSATI IN DUOMO:	■■■■
TOTALE PRENOTAZIONI:	2.104.116

POSTI DISPONIBILI

SABATO 13:	118
DOMENICA 14:	■

■ sono ■ di ■ mattinata

■ due giorni di Ostensione per la Sindone. Da stasera smetteranno di funzionare le ■ di numero verde a cui, dall'inizio dell'anno, sono arrivate più ■ due milioni ■ richieste. Domenica a mezzogiorno chiudono anche i ■ chioschi di prenotazione immediata aperti in città. Chi è sprovvisto di ticket potrà, comunque, accedere in Duomo dalla porta principale. Da questa posizione il lenzuolo che, secondo la tradizione, avvolse il corpo di Gesù, si può vedere da una distanza di circa quindici ■.

LE ■■■■■

MUSEO DELLA ■■■■ In ■■ San Domenico 28. Aperto tutti i giorni, festivi compresi dalle 9 alle 21. Lire 10 mila.

■■■■ BAROLO. «La Sindone nei secoli, nella collezione di Umberto II», via ■■■ Orfane 7. Lire ■ mila. Orario: 10-19.

■■■ ■■■■ «Sacrarium apostolicum», ■■ Po ■. Tutti i gi■■ 9-19, giovedì 9-22, lire 8 mila.

■■■■ BRICHERASIO. «Misterium Fascinosum ■ Tremendum», via ■■■■■0 (10-19); lire 8 mila. ■■■■ La copia settecente■■ della Sindone, in via San Pietro in Vincoli 12 (ingresso gratuito), ore 10-12,30 e 14-17.

BASILICA ■■■■ ■■■■ E ■■■■ «Le monete ■■ tempo ■ Gesù», in via Milano 20. Tutti i giorni dalle 9 alle 18, ingresso gratuito. ■■■■ ■■■■ chiesa di Santa Marta ad Agliè è esposta una tela datata 1708 che raffigura il Sacro Sudario. Si può ammirare domenica dalle 10 alle 12 e dalle 15 alle 18; giorni feriali dalle 15 ■■■ 18.

MONDIALI CALCIO '98

Eccezionale Offerta

TVC 28" "ROADSTAR" mod. CTV 2803 XTS, stereofonico, televideo, 100 canali, presa scart, on screen display, menù in ■■■■ press■ ■■■, ■■■■■■ 799.000

VCR "ROADSTAR" mod. 7277, 2 testine, 80 canali memorizzabili, presa scart, on screen display, autopulizia delle testine, ricerca automatica dei canali, telecomando 329.000

TOTALE 1.128.000

se li acquisti insieme pagherai solo 999.000 lire!

Effettuata comunicazione al Comune competente Legge n. 46 del 1990.

Offerte valide fino al 20 GIUGNO

14.900 PALLONE CUOIO "FRANCE '98"

PALLONI UFF■ ■■■ "FIFA '98" A PARTIRE DA 4.900

249.000 VE■ DEI VIDEOGIOCHI ■ speciali

249.000 ■■■ SONY "PLAY STATION" 32 BIT

Offerte valide fino ad esaurimento scorte. Le foto hanno valore puramente illustrativo.

0% PAGAMENTI RATEALI Findomestic

Per ogni acquisto di almeno 250.000 ■■■■■■ nel reparto TV-HI/FI-COMPUTER, potrete usufruire di pagamenti rateali di 5 ■■■■ a interessi 0 (tan 0 taeg 0)

PANORAMA TORINO
Strada per Settimo 371
Tel. 011/2230811

TEATRI

LINGOTTO - Padiglione 1 - martedì 16 ore 21. Orchestra Sinfonica [illegible] della Rai. Serate Musicali di Primavera 1998. Musiche da un campo di concentramento I. Direttore Gerd Albrecht. G. Klein - partita per orchestra d'archi. E. Schulhoff - Sinfonia N. 2. V. Ullmann - Sinfonia III. 2 in Re maggiore. Poltrona L. 30.000. Ingresso L. [illegible] Ridotto giovani L. 10.000. Per informazioni: tel. 810.4653 - 810.4961.

RITROVI

AMBRA TEATRO: Samara show - via Camerana 11 - tel. 210.985 - 535.010. Tutti i giorni spettacoli hard core con le più famose e giovani porno stars. Viet. 18. Spett. non stop dalle 17,40 alle 04,00.
AMERICA: 447.7171. La festa va forte con d.j. Marco.
[illegible] il salotto del liscio 0161 935.243. Questa sera orchestra spettacolo Vanna Isola e a mezzanotte spaghettata [illegible]aglia.
CHALET: Ore 15 ingr. libero. Ore 21.30. Tel. 668.9777.
CLUB 84: Oggi danze 15,30 e 21 by Edo Puma Band.
DU PARC «LA TERRAZZA»: 521.5275. Divertirsi [illegible] musiche e balli alla [illegible]da, successo di Rox ore 21.
DUE [illegible] DANZE San Gillo: 988.1978 984.0293. Questa sera ore 21 orch. [illegible] by Valente.
FEMINABAR - via Pomba 7 To - tel. 812.7395 oggi show dal vivo. Le pornostars Evita, Susanna, Chippy. Addio celibato ns. ultima novità Table dance, ser. rist. orario spett. 17.45 - 23.45.
[illegible] Ivres: Liscio orch. Gino Liberti.
GARDEN: 660.3443 h 15 musica a simpatia. 21 la fortuna [illegible] esistere.
LE BOI GIARDINO: ore 21 dopo 70 anni il divertimento continua.
MITHO DANCING: ore 21, orchestra Harmony Show. Piobesi Torinese. Tel. 96[illegible].7892.
PATIO + INVIDIA: 661.4841. Ore 22,30.
PIPER LISCIO CLUB Vigone: tel. 011 980.1402 ore 21 [illegible]. Valter d'Angelo.

GALLERIE E [illegible]

ARTE ANTICA E MODERNA (L') via Volta 8, via S. Quintino 4. Jusepe Ribera incisioni. Muzi litografie.
ARTE CLUB 936.331 Hannes Holstetter.
DAVICO: Il nudo.
DEL CENACSO 545.247. Velasco.
FORNARESIO: c. Casale 128 - Barcvero.
PIRRA: «La figura nell'arte».
SANT'AGOSTINO c. Tassoni [illegible] - 437.7770. Esposizione d'asta 310 [illegible]pinti antichi-moderni h [illegible]-22 fino a do[illegible]. Asta lunedì ore 20,45.
SANGREGORIO: [illegible] 6. Tel. 817.0937 -Enrico Paulucci- orario 15,30 - 19,30.

ASSOCIAZIONE PIEMONTESE GALLERIE ARTE MODERNA

ACCADEMIA: Piero Ruggeri.
ARTEINCORNICE: Grafica internazionale.
BERMAN: Inaugurazione o[illegible] 13 [illegible] h 17 «Gruppo Idea».
BIASUTTI: Tra figurazione e astrattismo 2.
CARLINA: Personale [illegible]. Soffiantino.
MICRO: Egla Scroppo.
NARCISO: sculture [illegible] Floriano Bodini.

AMBROSIO ARLECCHINO

IDEAL REPOSI MULTISALA

AMBROSIO

CRISTALLO

AMBROSIO - CIAK

FIAMMA - REPOSI MULTISALA

eliseo

KUSTURICA... "da vedere" (LA REPUBBLICA)

OLIMPIA

NAZIONALE

KEANU [illegible] la' star del momento nel film più stravagante di Hollywood.

51° Festival di Cannes
GRAN PREMIO DELLA GIURIA

eliseo

VALENTINO

CAPITOL

FARO

eliseo

ATTESISSIMO
MISTERIOSO
DIABOLICO
INTRIGANTE

KONG
3° MESE

«Aprile» è [illegible] piccolo gioiello di intelligenza e divertimento. (La Repubblica)
Un Moretti in splendida forma, accattivante, comunicativo, divertente. (La Nazione)

lilliput

«... girato con brillante precisione di dettagli... di grande divertimento e di rimarchevole finezza». (La Repubblica)

OLIMPIA
3° MESE

«Film intelligente, toccante, divertente... Valeria Bruni Tedeschi è bravissima: recita molto, molto bene ...». (La Stampa)

LE SORPRESE LUCKY RED PER UN GIUGNO PIENO DI EMOZIONI

Funny Games
un film di Michael Haneke

Fire
un film di Deepa Mehta

Un sogno in fondo al mare
un film di Finn Taylor

The Hole
film di Tsai Ming-Liang

LE TV PRIVATE

[illegible]TAI
8,25 Dallo nove [illegible]e cinque; 8,50 Le rocambolesche avventure di [illegible]n; 9,[illegible] Working it [illegible] [illegible] insieme; 15 TG9; 19 Le [illegible]schi avventure di [illegible] 19,30 Working it out; 20 TG9; 20,30 **Spirito Santo e le cinque magnifiche canaglie,** film.

TELECUPOLE - CINQUESTELLE
12 Il Paese di Cuccagna; 12,30 A gentile richiesta; 14 Pomeriggio insieme; 19,30 TG4 Informazione; 20 Obbiettivo agricoltura; 20,30 Film; 22,30 TG4 Informazione; 23 Spettacolo di Varietà.

[illegible]
9,35 [illegible]Spazio mattina: 10,35 Torino express; 12,05 Spazio mattina; 13 T.S.I. Telegiornale; 15,30 Reporter; 17 Shaker; 18,20 Documentario Svizzera; 20,50 T.S.I. Telegiornale sera; 21,35 Torino express.

TELECITY
a City Hunter; 8,25 Vacanze istruzioni per l'uso; 12,30 [illegible] 7; 14,45 Vacanze [illegible]zioni per l'uso; 15,15 Streetball Challenge; 17,30 **Un liceo tutto matto,** film; 19 TG7; 19,30 Ken il guerriero; 20 Seven Short; 20,10 City Hunter; 20,47 C[illegible]**pionaggio,** film; 22,45 **Siesta,** film.

VIDEOGRUPPO
[illegible] Cartoons!!; 9 The box; 11 Fun tv Week [illegible]; 12 Grandangolo; 14 The box; 18 Primo piano; [illegible] Cartoni; 19,30 Primo [illegible]; 20 Cartoons; 20,30 Videonotizie; 21 F.B.I.; 22 Primo piano; 22,30 Videonotizie.

[illegible]
8,[illegible] Rassegna stampa; 8,45 Flipyk News; 9,15 O.G.G. Cinema; 9,45 Rassegna stampa; 10 Io mangio, tu mangi; 11 Pallanuoto News; 12,15 Incontro con Forte; 12,45 TG Flash - I Edizione; 14 TG Flash - II Edizione; 14,30 Aggiudicato a...; 18,30 TG Sera; [illegible] Questo grande grande cinema; 21,20 La grande ippica; 21,30 Pallanuoto News; [illegible] Superbik Motori; 22,30 TG Magazine; 22,45 A tutto campo.

QUARTA RETE TV
8,40 Game Watch; 12 A l'asta del mercà; 14,30 A spasso con Internet; 19 Match music machine; 19,30 TG4 Edizione sabato; 20 La [illegible]sera [illegible]; 21 **Lucia di Lammermour,** film; 23,30 Electric Blue.

TELETIME
9,30 [illegible] Time; 12,15 Romagna mia; 13,30 Time sette; 14 Una donna per amica; 19,20 Time sette; 20,30 Film; 22,20 Time sette.

QUINTA RETE
5 Film; 10 Novela; 10,30 Film; 11,30 Mezzogiorno in musica; 12,10 TG Nazionale; [illegible] Oroscopo; 13,09 Corsa tris; 13,30 [illegible]lm; 14,30 Musicale; 15,30 Documentario; 16 Telefilm ragazzi; 17 Musicalmente tre; 17,30 Cartoni; 18,15 Match music; 18,45 Antenna verde; 19,15 Cartoni; 19,40 TG Nazionale; 20,05 Corsa tris; 20,30 **Looker,** film; 22,30 TG; 22,45 Corsa tris.

QUADRIFOGLIO [illegible] TV
13,30 Sfortimo; 18,30 Tape r[illegible] 19 Hot Wheels; 20 Solo [illegible] 20,15 TG Genera[illegible]; 20,30 **All'ombra [illegible] piramidi,** film; 22,25 Speciale Streetball; 23,30 Copertina; 23,35 Doposole.

RETE [illegible]
19,30 Telegiornale; 20 Matrimonio proibito; 20,40 Attraverso l'Italia; 21,10 Tennis-Tavolo; 22,30 Telegiornale.

SESTA RETE
12,30 Film; 13,30 Cartoni; 19 Musicale; 19,30 Cartoni; 20 Cartomanzia; 20,30 **L'uomo venuto dalla pioggia,** film; 23,15 **Film.**

O.R.P.
9 Film; 13 Grandangolo; 13,30 Pagine di [illegible]; 13,45 Vivere Torino; 15 Motori Italia; 16 Film; 19,35 Pagine di città; 19,45 Monitor settimana; 20,05 Vivere Torino; 20,15 Week end al [illegible] 20,20 Vivere Torino; 20,30 Golmania; 21,30 Motori Italia; 22 Questo grande grande cinema; 22,20 Vivere Torino.

[illegible]
[illegible] Informasette/oroscopo; [illegible] Junior tv; 11,45 Emisfero sud; 12,45 Informasette/oroscopo; 13 Film; 14 J-Day; 14,12 Dragon ball; 14,40 J-Sport; 14,50 Mimì pallavolo; 15,15 Kids on line; 15,25 Emisfero Sud; 16 Blackstar; 16,20 Mito; 16,50 Charlie Brown & Snoopy; 17,20 Blinky Bill; 17,50 J-Day; 19,55 Informasette; 20,10 Mondo dell'occulto; 20,40 **Dieci incredibili giorni,** film; 23 [illegible] Paradiso.

[illegible]UALPINA
9 **Il ragazzo e il poliziotto,** film; 12,30 L'udienza di Giovanni Paolo II; 13 Terra nostra; 13,30 Alimentazione e salute; 14 Cartoni; 16,30 Due onesti fuorilegge; 17,30 Il prezzo del potere; 18,30 Cartoni; 19 Sotto il campanile; 19,15 Il giorno del Signore - Commento al Vangelo; 19,30 Il regionale; 20 TG 2000; 20,10 Cartoni animati; 20,45 **Dusty,** film; 22,30 Ritorno a Samarcanda; 23 Il regionale.

TAI 9
9 **Il ragazzo e il poliziotto,** film; 12,30 L'udienza di Giovanni Paolo II; 13 Terra nostra; 13,30 Alimentazione e salute; 14 Telegiornale locale; 16,30 Due onesti fuorilegge; 17,30 Il prezzo del potere; 18,30 Cartoni; 19 Sotto il campanile; 19,15 Il giorno del Signore 19,30 Il regionale; 20 [illegible] 2000; 20,10 Puzzle; 20,45 **Dusty,** film; 22,30 Ritorno a Samarcanda; 23 Il regionale; 23,20 Appuntamento con...

E 21
12 TG 21 (R 14.00 - 17.00 - 19.00 - 23.30); 19,30 [illegible], il volto dell'amore; 20,25 Vicino alla gente; 20,30 Gente a passi; 21 Le pazze storie di Dick Van Dike.

TELE ALPI
11 Film; 12,40 Alpi Time; 19 Alpi Time; 20,30 Calcio e dintorni; 22 Alpi Time;
[illegible]
8 La signora in rosa; 8,30 Documentario; 9 Fuoridaidenti; 11 Film; 12 Cartoni; 12,30 Un po' di auguri; 13,15 Piazza Montecitorio; 13,45 Corsa tris; [illegible] Andiamo al cinema; 14,15 La signora in rosa; 14,45 Documentario; 15,45 Cinema Piemonte; 16 Rivediamoci insieme; 18 Cartoni; 18,30 Piazza Montecitorio; 19 TG; 19,30 Piazza Montecitorio; 20 Oroscopo; 20,15 Andiamo al cinema; 20,30 Corsa tris; 20,45 M[illegible] di mezza [illegible], film; 22,45 Oroscopo; 23 TG.

VIDEONORD
8 JTV; 10,15 Film; 12 JTV; 14,15 Film; 16,30 Film; 18 JTV; 20,30 **La vendetta dei Tughs,** film; 22,10 Telegiornale/Oroscopo; 23,15 [illegible].

[illegible] e variazioni nei programmi sono causati dalla non tempestiva comunicazione delle emittenti.

COSA FAI QUESTO WEEKEND?

Qualsiasi cosa tu voglia fare, prima entra in un Timberland Store.
Troverai tutto ciò che ti serve per una grandiosa giornata tra le onde. Ma, soprattutto, scoprirai quanto sono comode, resistenti e affidabili le nostre boat shoes. Anche nelle situazioni più estreme.

Timberland

TORINO Via Roma 326 GRUGLIASCO Shopville Le Gru ALESSANDRIA Via Migliara 36

TRAME

AMORE E MORTE A LONG ISLAND. Commedia drammatica. Uno scrittore vedovo [redacted] affermato (John Hurt) diventa fan [redacted] un giovane attore. [Lillipu]

[redacted] Thriller. Jack Moore (Richard Gere) [redacted] un avvocato [redacted] Pechino per affari: una mattina, si sveglia con a fianco il cadavere di una ragazza. Arrestato, viene a scontrarsi con il sistema giudiziario cinese. [Ambrosio 1, Arlecchino]

APRILE. Autore. L'Italia ai tempi dell'Ulivo vista da Moretti. [Kong]

ARANCIA [redacted] Drammatico. [redacted] classico [redacted] Stanley Kubrick con Malcom McDowell giovane a capo [redacted] una banda di violenti coetanei. [redacted]

ARIZONA DREAM. Autore. Esordio [redacted] Emir Kusturica, il film racconta le vicissitudini del giovane Alex. [Eliseo Blu]

BLUES [redacted] **IL MITO** [redacted] Commedia musicale. Elwood Blues esce di prigione e decide [redacted] insieme [redacted] band. [Ideal, Reposi 1]

[redacted] Thriller. In viaggio da Boston a San Diego, la macchina di Kurt Russell e la moglie va in panne nel deserto. Un camionista [redacted] soccorre e porta la donna a chiedere aiuto. Lei sparisce. [Vittoria]

CODICE [redacted] Azione. Bruce [redacted] difende un bambino autistico braccato perché ha scoperto il Codice Mercury [redacted] sicurezza nazionale. [Ambrosio 3]

DEEP IMPACT. Avventura. La terra è minacciata da una cometa. [Ambrosio 2, Ciak, Fiamma, Reposi 3]

DUE MARITI [redacted] **UN** [redacted] Commedia drammatica. Freddie (Cameron Diaz) è contesa da due fratelli assai diversi tra loro. [Nazionale 2]

FIRE. Drammatico. Dall'India, le vicende [redacted] una famiglia borghese di Nuova [redacted]. Diri[redacted] Deepa Mehta («Camilla»). [Reposi 4]

FULL MONTY. Commedia. Un [redacted] di disoccupati di Sheffield dà vita a uno spettacolo di spogliarello. [Etoile]

GATTACA. Thriller fantascientifico. In un mondo di uomini frutto dell'ingegneria genetica, il «normale» Ethan Hawke finge di [redacted] parte anch'egli della «razza perfetta» per viaggiare nello spazio. [Nazionale 1]

IL [redacted] **LEBOWSKI.** Commedia gialla. Lebowski viene coinvolto in una vicenda di rapimenti. [Adua 200, Romano]

L'INSOLENTE. Commedia. Il nuovo lavoro di [redacted] («A cena con il diavolo») descrive un complesso personaggio: [redacted] politico, commerciante d'armi, autore teatrale. [Studio Ritz]

[redacted] Drammatico. Bloccata dall'Fbi [redacted] soldi e droga, l'hostess Jackie Brown accetta di collaborare. [Erba 2]

LINEA DI SANGUE. Thriller. Dennis [redacted] è un detective Fbi a caccia di un pluriomicida in un villaggio del Texas. [Capitol]

MARE LARGO. Drammatico. Nel 1994, durante il conflitto bosniaco, un capitano [redacted] lungo corso in crisi esistenziale accetta di trasportare armi [redacted] Francia alle coste dell'ex Jugoslavia. [Doria]

LA MIA FLOTTA PRIVATA. Comico. Un bizzarro comandante e il suo equipaggio a difesa di un'isola. [Cristallo]

[redacted] **VITA IN** [redacted] Commedia. Il piccolo Ludovic ha un mito: Pam, la protagonista di una serie televisiva. Al punto che vuol diventare come lei. [Massimo 1]

MR MAGOO. Comico. Nielsen è Mr. [redacted]goo, l'anziano miope dei cartoon. [Faro]

[redacted] **AMORE** [redacted] **ESISTE.** Sentimentale. Una nevrotica trentenne si innamora di un insegnante di musica. [Olimpia 2]

[redacted]**, PAROLE, PAROLE.** Commedia. L'ultimo, premiato, Resnais è una commedia degli equivoci in cui i personaggi parlano attraverso celebri canzoni. [Empire]

QUALCOSA E' CAMBIATO. Commedia. Nicholson è uno scrittore scontroso [redacted] maniacale: ma la sua vita cambia in seguito a un incontro. Con un cane. [King]

SOLO SE IL [redacted]. Commedia. Un architetto e una scrittrice perennemente sull'orlo di una crisi di nervi sono alla ricerca del partner «giusto». [Chaplin 1]

STRADE PERDUTE. Drammatico. L'ultimo lavoro di Lynch comincia con un sassofonista che scopre di venir ripreso, di notte, da una telecamera. [Eliseo Grande]

THE [redacted] Autore. Una donna e un giovane si trovano a convivere in un fatiscente edificio di Taiwan, in seguito [redacted] catastrofe ambientale. Dirige Tsai Ming-Liang («Vive l'amour»). [Centrale]

[redacted] Drammatico. Il naufragio del Titanic e la storia d'amore [redacted] due giovani di classi sociali diverse. [Lux]

IL TOCCO DEL MALE. Thriller. [redacted] poliziotti arrestano un pericoloso serial killer e assistono alla sua esecuzione. Tempo dopo, una nuova serie di omicidi. [Reposi 2]

L'UOMO DELLA PIOGGIA. Giudiziario. Avvocato idealista s'oppone allo studio legale d'una compagnia assicurativa. [Ambra]

LA VITA E' BELLA. Commedia drammatica. Benigni affronta in chiave tragicomica il tema della prigionia in un lager. [Adua 400, Eliseo Rosso, Valentino 1]

I [redacted] Commedia drammatica. L'esordio di Domenico Costanzo narra storia di solidarietà: protagonisti, giovani di un'associazione. [Chaplin 2]

WILL HUNTING - GENIO RIBELLE. Commedia drammatica. Un professore scopre che un giovane è un genio. [Erba 1]

[redacted]INEROLO FINO AL 20 GIUGNO

State attenti i burattini sono tra noi

«Non esistono burattini giusti o sbagliati. I burattini sono con o senza anima. Questo è tutto». Una parafrasi della nota prefazione wildiana al «Ritratto di Dorian Gray» come manifesto della IV edizione del festival pinerolese «Immagini dell'interno», da oggi al 20 giugno. Considerazioni come «la diversità di opinione sull'anima del burattino è segno che essa esiste, complessa, vitale», valgono come dichiarazione d'intenti. L'idea di marionette e burattini provvisti di «cuore», percorsi da un soffio vitale, tramuta inanimati oggetti scenici in soggetti artistici: capaci di spalancare, per virtù propria, le porte di un mondo fittizio e catturante. Promosso dal Comune con il patrocinio della Provincia e organizzato con l'associazione Terra Galleggiante (direzione artistica di Georgina Castro Kustner e Damiano Privitera) il festival coinvolge, nel nome della «fantastica libertà poetica dei burattini», una dozzina di compagnie di Teatro di Figura di vari Paesi. Il cartellone prevede più spettacoli [redacted] giorno (ingresso gratuito, tel. 0121/778.93), oltre a laboratori e alla mostra «L'anima evidente delle [redacted] nella chiesa di Sant'Agostino. Oggi alle 20,30 in piazza San Donato, inaugurazione con gli svizzeri del Teatro Antonin Artaud in «Robin Hood». Alle [redacted] nella Chiesa di San Giuseppe, il Teatro [redacted] Lecce [redacted] marionette ispirate alle figure in terracotta salentine, in «Don Chisciotte». Carlo Magno, paladini e saraceni sono, invece, protagonisti di «Rotta [redacted] Roncisvalle e morte di Orlando», che i pupari del Teatro Emanuele Macrì di Acireale presentano il 14. Altri [redacted]iti, il Teatro Alegre di Pinerolo [redacted] «A 'nnammurata [redacted] spettacolo ispirato alle «guarratelle», il gruppo francese Marionetas [redacted] Matadero con [redacted] morte di Don Cristobal» e gli argentini de [redacted] Picaporte, oltre a Opera Gaia e Teatro Bolognese. Per le [redacted] conclusive, protagonisti lo [redacted] Teatrino dei Fauni con miti e fiabe, Karomato di Praga nel «Red Queen's Cabaret» popolato di fachiri, serpenti e tap-dancers e il Teatro Metropolitano di Bologna. Infine, l'Associazione «G.R.M.» con un varietà umanistico sul tema «Fugaci figure» curato da Giovanni Moretti e Alfonso Cipolla.

Silvia Francia

PRIME VISIONI

SALE CON ARIA CONDIZIONATA — ACCESSO PORTATORI HANDICAP

LISTA TORNABUONI consiglia: ●●●● BELLO; ●●● INTERESSANTE/DIVERTENTE; ●● MEDIOCRE; ● BRUTTO

ADUA 200 — c.so G. Cesare 67, tel. 856.521. **Il grande Lebowski**, di J. Coen con J. Bridges, [redacted] Buscemi. Or.: 15,45; 18; 20,15; [redacted],30. Ingresso 12.000. ●●●

ADUA 400 — c.so G. Cesare 67, tel. 856.521. **La vita è** [redacted] di e con Roberto Benigni e Nicoletta Braschi. Or.: 18; 18,10; 20,20; 22,30. Ingresso 12.000. ●●●

AMBRA — v. Chiesa della Salute 77, [redacted] 210.985. [redacted] **pioggia**, di F. Ford Coppola con D. Damon, C. Daves, J. Voight. Or.: 20,30; 22,40. Ingresso 12.000. ●●●

AMBROSIO MULTISALA 1 — c. [redacted] 52, tel. 547.007. **L'angolo** [redacted] con R. Gere. Or.: 15,15; 17,40; 20,05; 22,30. Ingresso 12.000 [redacted] 10.000 anziani 6000. ●●●

AMBROSIO MULTISALA 2 — c. Vittorio 52, tel. 547.007. [redacted] **Impact**, di M. Leder. Or.: 15,15; 17,40; 20,05; 22,30. Ingresso 12.000 Cinecard 10.000 anziani 6000. ●●●

AMBROSIO MULTISALA 3 — c. Vittorio 52, tel. 547.007. [redacted] **cury**, con Bruce Willis. Or.: 15,30; 17,50; 20,10; 22,30. Ingresso 12.000 Cinecard 10.000 anziani 5000. ●●●

[redacted] — c. Sommeiller 22, tel. 581.71.90. **L'angelo rosso**, regia di J. Avnet con R. Gere, B. Ling. Or.: 15,30; 17,50; 20,10; 22,30. Ingresso 12.000. [redacted]

CAPITOL — via San Dalmazzo 24, [redacted] 540.605. [redacted] **di** [redacted] regia J. Stuart [redacted] Quaid, Danny Glover. Or.: 15; 17,30; [redacted] 22,30. Ingresso 12.000.

CENTRALE — via C. Alberto 27, tel. 540.110. **The Hole (Il buco)**, di Tsai Ming-Liang. Or.: 16,30; 18,30; 20,30; 22,30. Ingresso 12.000 Aiace 9000. ●●●●

C. CHAPLIN 1 — v. Garibaldi 32/E, tel. 436.07.23. **Solo se il destino**, regia S. Wilhant con J. Tripplehorn, D. McDermott. Or.: 15,55; 18,05; 20,15; 22,25. Ingresso 12.000.

C. CHAPLIN 2 — via Garibaldi 32/E, tel. [redacted] **tori**, [redacted] D. Costanzo con [redacted] Enrichi, [redacted] Morini, L. Ciompi. Or.: 16,05; 18,15; 20,25; 22,35. Ingresso 12.000.

CIAK — corso G. [redacted] 105, tel. 232.029. **Deep Impact**, regia M. Leder, con R. Duvall, T. Leoni, E. Wood. Or.: 15,15; 17,40; 20,05; 22,30. Ingresso 12.000. ●●●

CRISTALLO — via Goito 5, t. 650.71.00. **La mia flotta privata**, con T. Arnold, T. Curry, D. Alan Grier. Or.: 16; 18,10; 20,20; 22,30. Ingresso 12.000. ●●

DORIA — via Gramsci 9, tel. 542.422. **Mare largo**, regia Ferdinando Vicentini Orgnani, con C. Amendola, L. Ferrari. Or.: 18; 18,10; 20,20; 22,30. Ingresso 12.000. ●●●

[redacted] — piazza Sabotino, tel. 447.5241. **Strade perdute**, di D. Lynch con P. Arquette, B. Pullman. V. m. 18. Or.: 16,15; 20; 22,30. Ingresso 11.000. ●●●●

ELISEO BLU — p. Sabotino, tel. 447.52.41. **Arizona dream**, di Emir Kusturica con J. Depp., J. Lewis, F. Dunaway. Or.: 16,15; 20; 22,30. Ingresso 11.000. ●●●

ELISEO ROSSO — p.za Sabotino, t. 447.52.41. **La vita è bella** di e con Roberto Benigni. Or.: 15,30; 17,50; 20,10; 22,30. Ingresso 11.000. ●●●

EMPIRE — p. V. Veneto 5, tel. 817.1642. **Parole, parole, parole**, di Alain Resnais con P. Ardit, L. Wilson. Or.: 15; 17,30; [redacted] 22,30. Ingresso 12.000 Aiace 9000. ●●●

ERBA 1 — c. Moncalieri 241, tel. 661.54.47. **Will Hunting - Genio ribelle**, di G. Van Sant con R. Williams. Or.: 20; 22,30. Ingresso 11.000. ●●●

ERBA 2 — c. Moncalieri 241, tel. 661.54.47. **Jackie Brown**, di Q. Tarantino, con R. De Niro, M. Keaton. Or.: 19,30; 22,30. Ingresso 11.000. [redacted]

ETOILE — via Buozzi ang. v. Roma, tel. 530.353. **The Full Monty**, regia P. Cattaneo, con R. Carlyle. Or.: 15; 16,55; 18,50; 20,45; 22,40. Ingresso 12.000. ●●●●

[redacted] — via Po 30, tel. 817.33.23. **Mr. Magoo**, di Stanley Tong, con Leslie Nielsen. Or.: 16,30; 18,30; 20,30; 22,30. Ingresso [redacted]. ●●●

FIAMMA — c.so Trapani 57, tel. 385.20.57. [redacted] **Impact**, di M. Leder. Ingr. 14,45; 17,20; 19,55; 22,30. Ingresso 12.000. ●●●

[redacted] — c. Beccaria 4, tel. 521.43.16. [redacted] **il mito continua**, regia J. Landis. Or.: 15,30; 17,50; 20,10; 22,30. Ingresso 12.000. ●●●

KING — via Po 21, tel. [redacted] **Qualcosa è cambiato**, di J. L. Brooks, con J. Nicholson, H. Hunt. Or.: 15; 17,30; 20; [redacted]. Ingresso 12.000 Aiace 9000. ●●●

KONG — via S. Teresa 5, tel. 534.614. **Aprile**, di N. Moretti con N. Moretti, P. Moretti. Or.: 16,30; 18,30; 20,30; 22,30. Ingresso [redacted] Aiace 9000. ●●●●

LILLIPUT — via XX Settembre 15 bis, [redacted] 537.100. **Amore e morte a Long Island**, di R. Kwietniowski. Or.: 14,50; 16,45; [redacted],40; 20,35; 22,30. Ingresso 12.000. ●●●

LUX — Galleria San Federico, tel. 541.283. [redacted]**nic**, regia J. Cameron, con L. DiCaprio, K. Winslet. Or.: 14,20; 17,55; 21,30. Ingresso 12.000. ●●●●

MASSIMO 1 — v. Montebello 8, t. 817.[redacted]. **La mia vita in rosa** con M. Laroque. (F., 1997, 82'). Or.: 16,30; 18,30; 20,30; 22,30. Ingresso 11.000 Aiace 9000. ●●●

NAZIONALE 1 — v. Pomba 7, tel. 812.4173. **Gattaca - La porta dell'Universo**, con U. Thurman, E. Hawke. Or.: 15,50; 18; 20,15; 22,30. Ingresso 12.000. ●●●

NAZIONALE 2 — via Pomba 7, t. 812.41.73. [redacted] **mariti per un matrimonio**, con K. Reeves, V. D'Onofrio. Or.: 16,05; 18,20; 20,25; 22,30. Ingresso 12.000.

[redacted] — via Arsenale 31, tel. 532.448. **Arancia meccanica**, regia S. Kubrick con Malcolm McDowell. Or.: 15; 17,30; 20; 22,30. Ingresso 12.000. ●●●●

OLIMPIA 2 — via Arsenale 31, tel. 532.448. **La parola amore esiste**, regia M. Calopresti. Or.: 15,45; 17,30; 19,15; 21; 22,30. Ingresso 12.000. [redacted]

REPOSI 1 — via XX Settembre 15, tel. 531.400. **The Blues Brothers - Il mito continua** di J. Landis. Or. 15; 17,30; 20; 22,30. Ingresso 12.000. [redacted]

[redacted] — via XX Settembre 15, tel. 531.400. **Il tocco del male**, di G. Hoblit, con D. Washington. Or.: 15,30; 17,50; 20,10; 22,30. Ingresso 12.000. ●●●

REPOSI 3 — via XX Settembre 15, tel. 531.400. **Deep Impact**, regia Mimi Leder. Or.: 15,15; 17,40; 20,05; 22,30. Ingresso 12.000. ●●●

REPOSI 4 — [redacted] XX Settembre 15, tel. 531.400. **Fire**, regia Deepa Mehta, con Shabana Azmi, Nandita Das. Or.: 16,15; 18,20; 20,25; 22,30. Ingresso 12.000 ●●●

ROMANO — Gall. Subalpina, tel. 562.0145. **Il grande Lebowski**, di J. Coen, con J. Bridges, S. Buscemi. Or.: 15,30; 17,50; 20,10; 22,30. Ingresso 12.000. ●●●●

STUDIO RITZ — v. Acqui 2, tel. 819.01.50. **L'insolente (Beaumarchais)**, con F. Luchini, [redacted] Serrault, M. Piccoli. Or.: 16; 18,10; 20,20; 22,30. Ingresso 12.000.

[redacted] **1** — c.so M. D'Azeglio 17, tel. [redacted] [redacted] **è bella**, regia Roberto Benigni, con R. Benigni e N. [redacted]. Or.: 20,20; 22,30. Ingresso 12.000 [redacted] 8000. ●●●

[redacted] — [redacted] Roma 336, tel. 562.1789. **Breakdown**, regia Jonathan M[redacted] con Kurt [redacted]. Or.: 15,50; 18,05; 20,20; 22,35. Ingresso 12.000. ●●●

ALTRE VISIONI

[redacted] v. P. Sarpi 111/A, tel. 612.136. A luglio: Sere d'estate, Rassegna. Use your illusions - Il cinema che sembra e non è.

FREGOLI p.zza S. Giulia 2 bis, tel. 812.2312. **Il matrimonio del mio migliore amico**, di P. Hogan, con Julia Roberts e Cameron Diaz. Ore 21.

LANTERI c. [redacted] Casare 80, tel. 284.134. [redacted] cartoni animati di Don Bluth. Or.: 15,30; 17,30; 19,40; 21,30.

[redacted] via [redacted] Massaia 104. RIPOSO.

MONTEROSA v. Brandizzo 65, telef. [redacted]028. Chiusura estiva. Riapertura in settembre.

VALDOCCO via Salerno 12, tel. 522.42.79. Chiuso.

LUCI ROSSE

[redacted] via Sacchi 18. Tel. 562.12.93. **La puledra** [redacted] con Eva Falk, Robert Malone. Orario. ap. 14,30, ult. 22,30. Da lunedì a [redacted] intero 8000, rid. 7000, [redacted] 5000.

ARCO PUSSICAT c. P. Oddone 31. Tel. 484.621. **Rocco e le giovani paladre** con Rocco Siffredi. **Top shocking 183.** Orario: fer. ap. 10,30, ult. 22,30; fest. ap. 14,30, ult. 22,30.

HOLLYWOOD c. R. Margherita 106. Tel. 521.23.85. **Quanti maschi per Sabon** [redacted]. Orario: feriali no stop dalle 10,30, ult. 24; festivo ap. 14,30, ultimo 24.

MAFFEI via P. Tommaso 5. Tel. 655.334. **Golosi di frutti** [redacted] con Eva Orlowsky. Or.: ap. 10 ult. ore 23. Tra un film e l'altro, spettacolo dal vivo a sorpresa tutti i giorni.

METROPOL via P. Tommaso 6. Tel. 650.54.70. **Le** [redacted] **grandi L...** Ap. ore 10,30; dalle 18 spettacoli non stop dal vivo con superstars ai campionati mondiali.

REGINA [redacted] Regina Margherita 123. Tel. 436.20.92. [redacted] visione [redacted] **esposti** [redacted] **una campagnola**. [redacted]: 15; ult. 22,30.

ROMA BLUE via San Donato 40. Telefono 487.765. **Come sempre più bollente** con Tracy Adams, Cristoper Birk. Ap.: 15, ult. 22,30. Ingresso 7000.

SPEZIA via Nizza 170. Tel. 696.36.17. **La mia il piacere il maggiordomo** [redacted] Jessica Rizzo. Ap. 15; ult. 22,30. Da lunedì a venerdì ingresso 8000; rid. 7000; anziani 5000

ZETA SEXY [redacted] via Cibrario [redacted]. Tel. 749.2907. **Mille e vogliose per maschio bollente.** con Milly D'Abbraccio. Or.: ap. 15; ult. ore 22.

ASSOCIAZIONI CULTURALI

CENTRE CULTUREL FRANÇAIS v. Pomba 23, 562.3313. Aperto dalle 9 alle 13.

MUSEO DEL CINEMA

MASSIMO DUE v. Montebello 8, tel. 817.10.48. Il Cinema di R. Bresson: **Les dames du bois de Boulogne** (v. o.) ore 15,30; **La carriera di Bulbert** (Les ange du péché) ore 20,30; **Diario di un curato di** [redacted] ore 18,30; 22,30. L. 7000.

MASSIMO TRE v. Montebello 8, tel. 817.10.48. **La bonne vida** di D. Trueba (v. o. trad. sim. 20,30) ore 16,30; 20,30; **La casa che non il hb mai detto** di L. Cobet ore 18,30; 22,30. L. 7000.

FUORI CITTA'

AVIGLIANA
CORSO 931.2403: **L'angolo rosso**

[redacted]
SABRINA: riposo

BUSSOLENO
[redacted] 0122/49.249: **L'angolo rosso**

CARMAGNOLA
MARGHERITA DIGITAL 971.6525: **Will Hunting - Genio ribelle**

CASCINE VICA
DON BOSCO DIGITAL: 959.3437: Teatro

CESANA TORINESE
[redacted]: riposo

CHIERI
[redacted] 942.1601: [redacted] **meccanica**
UNIVERSAL 941.1867: **L'angolo rosso**

CHIVASSO
CINECITTA' 911.1588: [redacted] **Monty**
MODERNO 910.9737: **Titanic**
POLITEAMA 910.1433: [redacted] **Annibale**

CIRIE'
NUOVO 011/920.9984: **Il collezionista**

COLLEGNO
PRINCIPE: **Strade perdute**
REGINA 1 781.623: **L'angolo rosso**
REGINA 2: **Deep impact**
STAZIONE 789.792: **Mare largo**
STUDIO LUCE 415.3737: **Full Monty**

CONDOVE
CONDOVESE 964.4348: riposo

CUORGNE'
[redacted] chiuso per lavori
[redacted] **La vita è bella**

[redacted]
CINE T. [redacted]: **Deep impact**

[redacted]
ROMA 786.314: **Il grande Lebowsky**

[redacted]
[redacted] 0125/425.084: **Arizona** [redacted]
BOARO: non pervenuto
POLITEAMA 0125/641.571: **Arancia meccanica**

LEINI'
AUDITORIUM 998.8098: riposo

[redacted]**ALIERI**
K. K. CASTELLO 641.236: **Mr.** [redacted]

NONE
EDEN 986.4574: riposo

PIANEZZA
LUMIERE 968.2088: **L'angolo rosso**

PINEROLO
HOLLYWOOD 0121/201.142: **Linea di sangue**
RITZ 374.957: **Una vita esagerata**
ITALIA 200 393.905: **La vita è bella**
ITALIA 500: **L'angolo rosso**

RIVOLI
GIOIELLO 958.6780: **Codice Mercury**

SAUZE D'OULX
SAYONARA 0122/850.974: **Mr. Magoo**

SESTRIERE
FRAITEVE 0122/76.338: non pervenuto

SUSA
CENISIO 0122/622.686: **Morte la mosca**

TORRE PELLICE
TRENTO 0121/933.096: **Deep impact**

VALPERGA
AMBRA 0124/617.122: chiuso per lavori

VINOVO
[redacted] **Un topolino sotto sfratto**

TEATRI

TEATRO REGIO. Ore 15. Il Regio dietro le Quinte visita guidata al Teatro. Ore 21,30 Cortile dell'Arsenale: concerto dell'Orchestra [redacted] Regio diretta da [redacted] Gasparella. Ivano Buat [redacted]. Musiche di F. J. Haydn. Serata di beneficenza a favore dell'Unione [redacted] contro il [redacted] dei bambini.

[redacted] **REGIO «G. PUCCINI».** Ore 21 saggi[redacted] della scuola di danza e musica [redacted] Centro [redacted] Formazione Professionale (inf. tel. 319.64.58). Il Regio itinerante. Fino al 13/7 tutti i lunedì ore 21, riproposto il ciclo di concerti [redacted] musica da [redacted] gli Strumentisti dell'Orchestra del Teatro Regio. Ingresso libero

[redacted]. Corso [redacted] Cesare [redacted]. Telefono 248.22.76 - 248.76.71. [redacted].

[redacted] Via Casalborgone 16/I. Si possono prenotare gli abbonamenti per la stagione 1998-99 con spettacoli di opera lirica, operetta, varietà, prosa e teatro di figura. Si prenota inoltre per le serate di Gala del 22 e [redacted] settembre. Per informazioni tel. 819.3529

ALFIERI. Piazza Solferino 2, tel. 562.3800. Ore 17,30 e 20,30 saggio di danza. «Il fiore all'occhiello» '98-'99. Rinnovo abbonamenti, nuovi abbonamenti Grande, Giovane, Rosso, Blu. Inf. e bigl. tutti i giorni ore 9-19.

ARALDO. [redacted] Chiomonte 3. [redacted] d'[redacted]. Dal 25 giugno al Parco Rignon il Teatro dell'Angolo - Centro teatro ragazzi e giovani presenta **Il pifferaio magico**, spettacoli, giochi e animazioni per ragazzi e famiglie. Per informazioni tel. lun.-ven. (011) 489.676

[redacted] **AGNELLI - LINGOTTO.** Via Nizza 280. RIPOSO

LINGOTTO FIERE. Padiglione 1. Martedì 16 ore 20,30 Orchestra Sinfonica Nazionale [redacted] Serate Musicali di Primavera 1998. Musiche [redacted] un campo di concentramento I. Direttore Gerd Albrecht. In programma musiche di Klein, Schulhoff, Ullmann. Poltrona L. 30.000, ingresso 15.000, ridotto giovani 10.000. Per inf. tel. 810.4653/810.4961.

[redacted] Piazza Carignano 6. Teatro Stabile di Torino. Per informazioni sulla Stagione in Abbonamento 1998-99 del T.S.T. riapertura biglietteria dal 2 settembre, [redacted] 12-18. Tel. (011) 517.6246.

COLOSSEO. Via Madama Cristina 71, telefono 669.8034. Questa [redacted] ore 21. Saggio di [redacted]. Informazioni cassa Teatro in orario 10-13, 15-19. Tel. 669.80.34

[redacted] Corso Moncalieri 241, tel. 661.5447. [redacted] stagione 1998-99 de: **La grande prosa**. Inf. feriali 9-13 e 17-22, festivi 15-22.

[redacted] Via Santa Teresa 5, telefono e fax 530.238. Proseguono le repliche scolastiche [redacted] spettacoli con [redacted] compagnia marionette Lupi. Prenotazione obbligatoria. Per informazioni telefonare ore 9-13 e 14,30-16 feriali, sabato ore 14-18

CONSERVATORIO «G. VERDI». Orch. Filarmonica Torino. Stag. sinf. 1997-98. Lun. 15 e mart. 16 giugno 1998 ore 21 9° Concerto. Dir. J. Pommier, violino M. Rizzi, musiche [redacted] F. Mendelssohn. Domenica 14/6 [redacted] 18 [redacted] generale. Ingr. posto unico L. 10.000. Inf. e vendita bigl. v.lo San [redacted] 1, tel. 436.1340.

[redacted] Via Juvarra 15, telefono 532.087. Teatro [redacted] per i saggi scolastici. Inf. 540.675 ore 16-19. Cafè Procope: ore 21 musica. Ingresso [redacted].

FREGOLI. [redacted] Giulia 2 bis, telefono 812.23.12. RIPOSO.

TEATRO [redacted] Corso Massimo d'Azeglio 17, tel. 650.02.00. Stasera ore 21 18° Con[redacted] dell'Amicizia con la partecipazione [redacted] Coro del Delta [redacted] Taglio [redacted] (Ro) - Coro Agordo di Agordo (Bl) - Coro Alpette [redacted] Alpette (To). Vignaledanza '98 - XX Festival Internazionale. Serata inaugurale 27/6 con [redacted] Compagnia di Danza [redacted] Nuovo e i Solisti del Cullberg Ballet.

TEATRO AGNELLI. Via Paolo Sarpi 111, telefono 619.2351. Per informazioni. Assemblea Teatro dal lunedì [redacted] venerdì orario ufficio. Tel. (011) 437.6230

TEATRO VALDOCCO. Via Salerno 12, Torino. RIPOSO

PICCOLO [redacted] Piazza [redacted], Grugliasco, tel. [redacted]. Ri[redacted].

[redacted] **DI** [redacted] Piazza Massaua 9. Saggi[redacted] di fine [redacted] delle scuole di danza. Informazioni e prenotazioni ore 10-13 e 15-19, [redacted]. 779.5803. Dal 28 giugno al 27 luglio XV Festival Internazionale [redacted] danza **Acqui** [redacted] **palcoscenico.** [redacted] Heater Parisi, A. [redacted] La Roche, G. Gobn (jazz); P. Alosa, R. Bestonso, J. [redacted] Min, L. Fumo (classico); R. Racovitza, L. Petrillo (contemporaneo). Informazioni e prenotazioni telefono 473 01 89.

TEATRO [redacted] Via Cardinal Massaia 104, tel. 257.681. Ore [redacted] Saggio [redacted] fine anno degli [redacted] dell'Associazione musicale Progetto suono [redacted] maestro [redacted]co Carlucci. Ingresso libero

[redacted] Via Brandizzo 65, telefono 284.028. Questa settimana «Saggi scolastici» di fine anno

GARYBALDITEATRO. Via Garibaldi 4, Settimo Torinese. RIPOSO.

CHIESA DEI BATU'. Giaveno. **Teatar de cordes** [redacted] ore 21,30 Clerici Vagantes, voce, canon, liuto, arpa, organo, flauto, viella, ribecca. «Le corti di Navarra e Champagne e [redacted] Alfonso X». Musiche di Muset, Landino, d'Armiens, Jacopo [redacted] Bologna, Anonimo. Biglietti L. 15.000 dalle 20,30 no prevendita. Per inf. [redacted]. fax (011) 561.7856.

TEATRO MATTEOTTI. Via Matteotti 1, Moncalieri. Domani sera ore 21 saggio-spettacolo. Informazioni e prenotazioni 645.740.

CHIESA DI S. [redacted] Avigliana. [redacted] **de Corde.** [redacted] 15 giugno ore 21,30. De Vecchi Seminara - duo chitarristi[redacted]: **Variazioni... sult...** [redacted]. Musiche di Sor, Giuliani, Santorsola, [redacted], Piazzolla. Ingresso gratuito. Per [redacted] tel./fax (011) 561.7856.

MUSEI E MOSTRE

(22 167-328329 - Informazioni a cura della Regione. Orario 9-13, 14-18)

[redacted] **DELLE** [redacted] (via Accademia Albertina [redacted] telefono 889.020). Orario: 10-13; 15-19.

[redacted] **DI STATO** (p. C[redacted] 209, tel. 540.382): Orario: tutti i giorni 10-19; giovedì 10-22. Mostra: «L'immagine rivelata. 1898: Secondo Pia fotografa la Sindone». Fino al 20/6.

[redacted] (tel. 543.889). Orario: martedì, giovedì 13,30-19; mercoledì, venerdì, sabato, dom. 9-14; lunedì chiuso.

BASILICA DI [redacted] **E TOMBE SAVOIA** (telefono 898.0083). Orario: 9,30-12; 15-18. Vener[redacted] chiuso.

[redacted] Carlo Alberto 3, tel. 889.737). Martedì, mercoledì, giovedì 9-13 e 15-18. Venerdì e sabato 9-13. Domenica chiuso.

BIBLIOTECA REALE (piazza Castello 191, telefono 543.855). Or.: lun e mer 8,30-17,45; da martedì a sabato 8,30-13,30.

BORGO MEDIOEVALE (tel. 669.9372): Tutti i giorni 9-20. La Rocca da martedì a [redacted] 9-19. Lunedì chiuso.

[redacted] **DI** [redacted] (562.35.30). Visite guidate agli «Itinerari Juvarriani». Mostra: «Un Castello nel Castello». Martedì, giovedì, sabato, domenica e festivi 9-11,30; 14,30-18. Sabato visite in [redacted] «Lumière» alle 21 su prenotazione. Informazioni: tel. 459.36.75.

CASTELLO MONCALIERI (tel. 881.645.42). [redacted] 9-13; [redacted] e domenica 9-13 e 14-19. Prenotazioni per gruppi e scolaresche.

FONDAZIONE ITALIA PER LA FOTOGRAFIA (via Avogadro 4, telefono 54.65.94). Or.: mar.-ven. 15-19, sab. e [redacted] 10-19; lun. chiuso. Mostra: «Paul [redacted] Voyage [redacted]». Fino al 14/6. «Gianna Bonacini: [redacted] e Capelli». Fino al 28/6.

GALLERIA D'ARTE [redacted] (via Magenta 31, telefono 562.9911). Or.: martedì-domenica 9-19.

GALLERIA [redacted] (via Accademia delle Scienze 6, telefono 547.440). Martedì, mercoledì, venerdì, sabato 9-14. Giovedì 10-19. Domenica 10-22. Lunedì chiuso.

GALLERIA DI SAN FILIPPO (via Maria Vittoria 5) orario da martedì a sabato 16-19, domenica e lunedì chiuso.

MUSEO DI ANTROPOLOGIA ED ETNOGRAFIA (v. Accademia Albertina 17, tel. 56.212.84). Or.: 16-18, lunedì chiuso. Visite su appuntamento. Mostra: «Luci su 6000 anni Uomo - Percorsi sotterranei». Fino al 26/7.

MUSEO D'ARTE CONTEMPORANEA - CASTELLO DI RIVOLI (telefono 958.7256). Orario: da martedì a venerdì 10-17; sabato e domenica 10-19; primo e terzo giovedì del mese 10-22; chiuso al lunedì. Mostra: «Sunshine & Noir - Arte a L.A. 1960-1997». Fino al 23/8

[redacted] **DELL'AUTOMOBILE «C. BISCARETTI** [redacted] **RUFFIA»** ([redacted] Unità d'Italia 40, telefono 677.666). Tutti i giorni 10-18,30 [redacted] so lunedì. Mostra: «Dieci anni di architettura spagnola 1987-1996». Fino al 20/6.

MUSEO [redacted] **ANTICHITA'** (via [redacted] Settembre 88/c). Orario: martedì-domenica 9-19. Lunedì chiuso. Domenica ore 16, visite guidate.

[redacted] **EGIZIO** (via Accademia delle Scienze 6, telefono 561.7776). Da martedì a sabato 8,30-22; domenica e festivi 8,30-20; lunedì chiuso. Mostra: «Viaggio in Egitto - Racconti di donne dell'Ottocento». Fino al [redacted]

MUSEO ETNOGRAFICO E DI SCIENZE NATURALI (corso Ferrucci 14, tel. 44.00.400): orario: 8,30-12,30; 14,30-18. Festivi 14,30-18. Lunedì chiuso.

MUSEO MARIONETTA Teatro Gianduja (v. S. Teresa 5, tel. 530.238): dal martedì al venerdì 9-13, sabato e domenica 14-18 su prenotazioni.

MUSEO DELLA MONTAGNA (via Giardino 39 - via Monte Cappuccini, telefono 66.04.104). Orario: sabato, domenica, lunedì, dalle ore 9 alle 12,30 e dalle ore 14,45 [redacted] 19,15, martedì-venerdì dalle ore 8,30 alle 19,15. [redacted] stra: «Alpi giapponesi - Fotografi di montagna lontano». Fino al 30/8. Video: «Le Alpi di Messner» fino al 14/6.

MUSEO NAZIONALE DELL'ARTIGLIERIA (corso G. Ferraris ang. via Cernaia, telefono 562.92.23). Orario: 10-20 tutti i giorni, festivi compresi. Mostra: «Venti di guerra» fino al 9/1/'99. Prenotazioni tel. 864.432

MUSEO [redacted] (via Carignano, telefono 562.1147). Martedì-sabato 9-19; domenica e festivi 9-13; lunedì chiuso. Domenica (ore 10) visita guidata volontari Unitre

MUSEO NUMISMATICA - [redacted] **ARTI ORIENTALI** (Bricherasio 6, telefono 541.557). Dal martedì alla domenica dalle [redacted] alle 19. Lunedì chiuso.

[redacted] (F. [redacted]dini 7, telefono 546.317) dal martedì a domenica ore 9-19. Lunedì chiuso.

MUSEO STORIA NATURALE DON BOSCO (viale Thovez 37, telefono 660.1066). Domenica dalle ore 14,30 alle 18,30. Feriali: scuole o gruppi su prenotazione. Visite guidate (dalle ore 15 alle 16,30) tutte le 2° domeniche del mese.

[redacted] **BOTANICO** (viale Mattioli 25, tel. 670.74.49). Sabato, domenica e festività infrasettimanali [redacted] 9 alle 13 e dalle 15 alle 19 fino al 30/9.

PALAZZINA MAURIZIANA DI CACCIA - MUSEO AMMOBILIAMENTO (Stupinigi, telefono 358.1220). Tutti i giorni ore 9-11,50 e 14-16,20; lunedì chiuso.

[redacted] (via delle [redacted] 7, telefono 436.03.11): Orario: da lunedì a domenica 10-19. Mostra: «La Sindone nei secoli, nella collezione di Umberto II». Fino al 14/6.

PALAZZO BRICHERASIO (via Lagrange 20, telefono 517.1660). Tutti i giorni 10-19; lunedì 14-19. Mostra: «Misterium, fascinosum et tremendum». Mostra: «Ruggeri». Fino [redacted] 14/6. Prenotazioni gruppi tel. 562.96.04.

PALAZZO [redacted]**NA** (via M. Vittoria 12, [redacted] 575.62.05) aperto sabato, visite guidate 9-13.

PALAZZO [redacted] (p. Castello, tel. 436.1455). Mar., mer., gio., sab. e dom. 9-13 14-18. Ven. 9-13 14-21. Lunedì chiuso

PINACOTECA ALBERTINA BELLE ARTI (via Accademia Albertina 8, 817.78.62), da martedì a domenica 9-13; 15-19. Lunedì chiuso.

PORTICI DEL LINGOTTO (via Nizza 264). Orario: martedì, mercoledì, giovedì, sabato e domenica 10-20; venerdì 10-22; lunedì chiuso.

[redacted] **BELLE ARTI** (viale Crivelli 11, telefono 669.25.45). 156° Esposizione Arti figurative. Tutti i giorni 10-12 e 16-19. Festivi chiuso.

SPAZIO ESPOSITIVO SDA (via Pietro Micca 18). Orario: tutti i giorni 9,30-19,30, sabato e domenica compresi. Mostra: «900 Classico» 22 opere di artisti del primo Novecento. Fino al 30/6.

Lo sconto in profumeria Camurati
[redacted] - P.ZZA ADRIANO, 1 - C.SO FERRUCCI, 32

Profumerie solarium estetica

Lo sconto in profumeria Camurati
TORINO - VIA AVOGADRO, 19

CREDO IN SANT'ANNA.

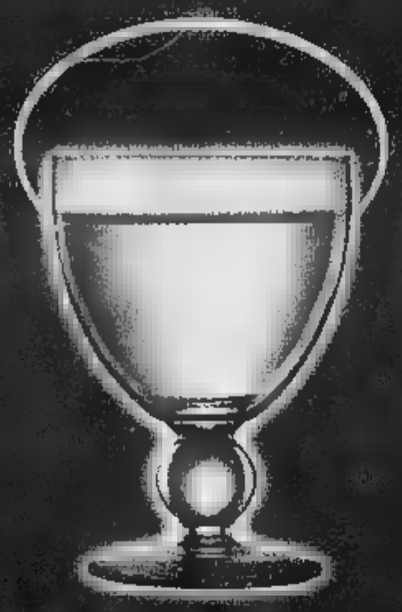

PERCHÉ PURA, LEGGERA, DI MONTAGNA.

SE NON CREDI A QUELLO CHE TI DICONO GLI ALTRI
CREDI IN TE STESSO
CERCA SANT'ANNA DI VINADIO E LEGGI L'ETICHETTA.
NON TI PUÒ INGANNARE, PERCHÉ LA LEGGE È MOLTO RIGOROSA
LE INDICAZIONI CHE TROVI SONO VERITÀ PURA.
LEGGERAI CHE SANT'ANNA SGORGA A 1503 METRI
CHE HA SOLO 19 MG/L DI RESIDUO FISSO, CHE NON HA NITRITI
CHE È INDICATA PER L'ALIMENTAZIONE DEI NEONATI
E PER LE DIETE POVERE DI SODIO.
ALLORA, CREDERE IN SANT'ANNA SARÀ FACILE.

SE NON HAI TEMPO DI LEGGERE, FAI UN ATTO DI FEDE
PORTA SANT'ANNA A CASA TUA E PROVALA.
CREDERAI FARÀ ANCORA PIÙ FACILE.

ACQUA SANT'ANNA DI VINADIO.
SE LA PROVI CI CREDI.

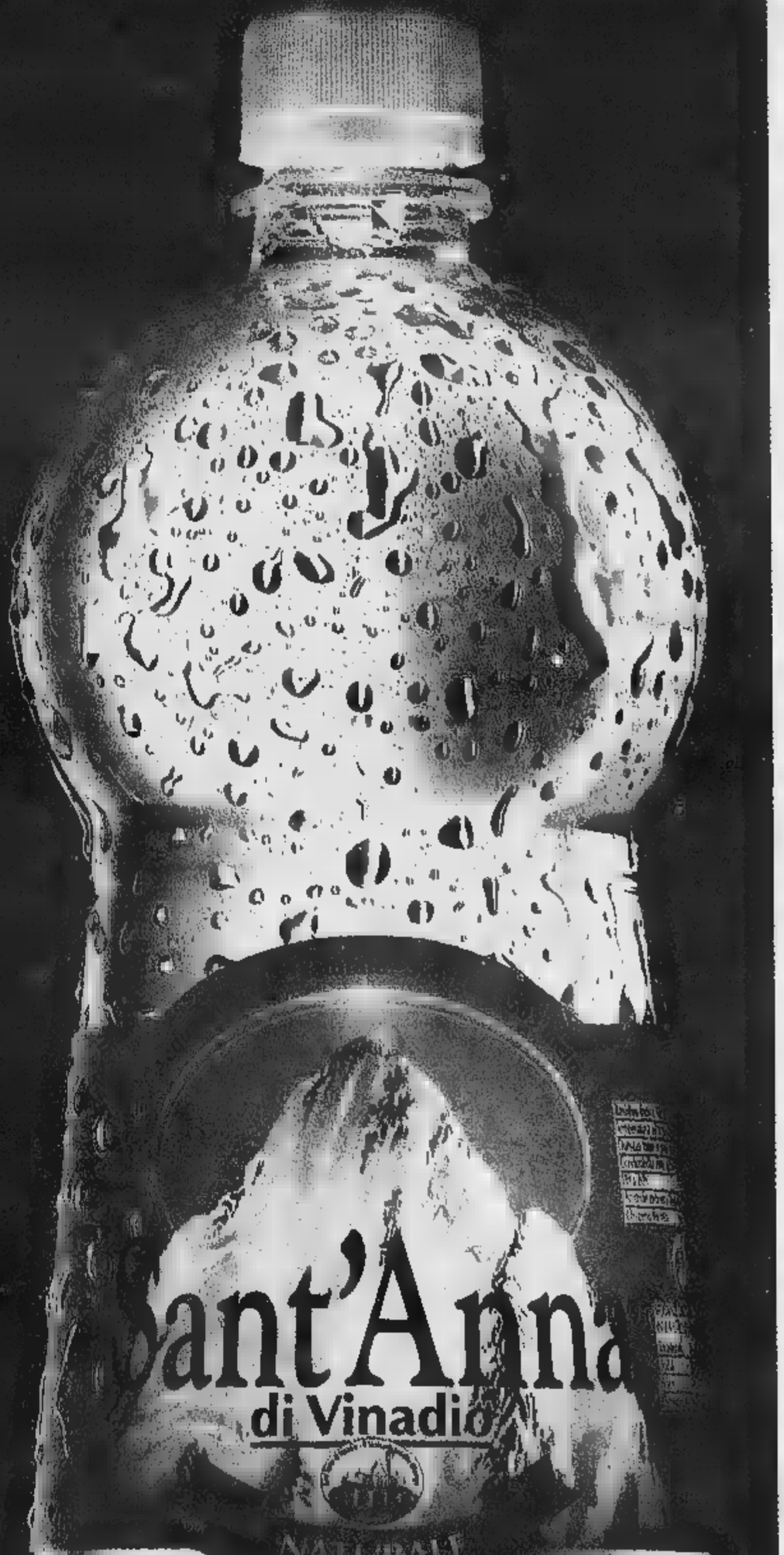

Fonti di Vinadio
S.p.A. Alba Piemonte

ACQUE MINERALI NATURALI LEVEMENTE FRIZZANTE E NATURALE IN BOTTIGLIE NEL FORMATO DA 1,5 LITRI

SERVIZIO CONSUMATORI 0171/99443

Bloccati i nuovi aiuti e i finanziamenti ai due Paesi: «Avete danneggiato voi stessi e il mondo intero»

«India e Pakistan, tornate in riga»

Ordine degli 8 Grandi dopo i test nucleari

DAL NOSTRO CORRISPONDENTE

Desistano dal loro programma nucleare, tanto l'India quanto il Pakistan, pena l'isolamento totale nell'ambito della comunità internazionale. E sappiano fin d'ora che tutti gli aiuti, a parte quelli [illegible] carattere strettamente umanitario, e tutti i finanziamenti internazionali si [illegible]inguerranno al più presto. Riuniti [illegible] Londra per un consulto straordinario del GB - [illegible] club che raccoglie i sette Paesi più industrializzati [illegible] la Russia - i ministri degli Esteri lanciano quello che è secondo Lamberto Dini [illegible] segnale inequivocabile di disapprovazione»; ma soprattutto danno un giro di vite alle misure economiche. Voluta dal Giappone, la riunione è stata presa in ostaggio dall'incalzante vicenda del Kosovo; ma è ugualmente servita [illegible] codificare quello che le potenze economiche - nucleari [illegible] non nucleari - si aspettano da Delhi e Islamabad.

A un mese dalla prima esplosione indiana (11 maggio) e a due settimane da quella pakistana (28 maggio) gli Otto denunciano l'impatto negativo, «grave [illegible] duraturo», della loro [illegible]fida nucleare. India e Pakistan, denuncia il ministro britannico Robin Cook, «hanno danneggia[illegible] se stessi e tutto il mondo». E per questo a Londra è stata decisa la creazione di una task force che, unendo alle potenze nucleari quelle che da tempo hanno rinunciato all'uso dell'atomo, imbrigli i due litiganti del subcontinente asiatico in una marcia verso [illegible] distensione. Pie speranze - per il momento - che tuttavia non cancellano l'intento degli Otto di bloccare la nuova [illegible] alle armi.

Il comunicato diramato ieri al termine della riunione chiede essenzialmente [illegible] India e Paki[illegible] l'immediato alt alla rincorsa nucleare - [illegible] d'altra parte entrambi i Paesi hanno già unilateralmente annunciato una moratoria negli esperimenti - e l'avvio [illegible] un dialogo destinato [illegible] ridurre la tensione attraverso misure di fiducia. Sul fronte nucleare, si precisa, i due Paesi de[illegible] rinunciare ad altri test [illegible] aderire immediatamente o senza precondizioni al Trattato per il bando agli esperimenti; rinunciare sia alla trasformazio[illegible] [illegible] nascente arsenale in testate nucleari, sia al collaudo [illegible] allo spiegamento di sistemi missilistici in grado [illegible] usarle; rinunciare all'ulteriore produzione di materiale fissile; rinunciare, infine, all'esportazione di tale materiale [illegible] delle relative tecnologie.

Per ridurre la tensione gli Otto hanno proposto altre cinque misure: l'abbandono di qualsiasi manovra militare che possa generare sospetto nella controparte e la rigorosa osservanza [illegible] frontiere; lo scoraggiamento [illegible] qualsiasi attività terroristica; l'attuazione delle misure di sicurezza già adottate in passato; la ripresa di [illegible] dialogo diretto «che affronti le cause profonde della tensione, compreso il Kashmir»; il progresso verso una maggiore collaborazione economica.

Il GB non può che parlare a nome dei Paesi che ne fanno parte; ma [illegible] già un inizio. Soprattutto [illegible] [illegible] accolte nei fori internazionali alcune ipotesi enunciate ieri a Londra: che i recenti esperimenti [illegible] cleari non cambiano lo status nucleare dei due Paesi; soprat[illegible] che le loro azioni [illegible] hanno essenzialmente danneggiati agli occhi della comunità internazionale. E' sottinteso che l'India può scordarsi l'accesso al Consiglio di Sicurezza dell'Onu se non darà prova di buon senso nucleare; e che il Pakistan sta mettendo a repentaglio le sue chances di ingresso nell'Asean. Una condanna con la condizionale. Starà a loro scongiurare il peggio, [illegible] l'aiuto della task force a cui hanno dato la loro adesione Cina, Argentina, Brasile, Filippine, Sud Africa [illegible] Ucraina: i Paesi invitati ieri - ministri [illegible] ambasciatori, a colazione con gli Otto - al coordinamento contro la nuova minaccia asiatica.

Fabio Galvano

Per il segretario di Stato americano Madeleine Albright, India e Pakistan vanno portati [illegible] dialogo [illegible] «misure di pressione» ed anche «segnali [illegible] disponibilità»

[illegible] MANIFESTAZIONI IN NIGERIA

Arrestato il capo dell'opposizione

LAGOS. Giocando d'anticipo, la polizia nigeriana ha disperso ieri mattina con i gas lacrimogeni e con spari in aria gli attivisti dell'opposizione, prima che riuscissero a raggrupparsi nel [illegible] di Lagos per inscenarvi una manifestazione [illegible] protesta contro il regime militare. L'arresto dell'esponente del dissenso interno Gani Fawehinmi, che [illegible] partecipato all'organizzazione della manifestazione, [illegible] stato riferito dai suoi collaboratori alla Associated Press: [illegible] la notizia sarà confermata, sarebbe [illegible] altro duro colpo per l'opposizione, già indebolita dall'esilio della gran parte dei suoi esponenti di maggior spicco. Fawehinmi era stato sollevato da tre uomini perché la folla potesse acclamarlo. E' [illegible] a questo punto che la polizia è intervenuta per catturarlo, insieme con i tre che l'avevano sollevato. La polizia ha arrestato anche Dupe Abiola, una delle mogli di Moshood Abiola, l'imprenditore ed esponente dell'opposizione democratica arrestato dai militari nel 1993, prima che il conteggio [illegible] schede elettorali potesse sancire la [illegible] vittoria alle elezioni presidenziali. (Agi-Ap)

INTERVISTA

[illegible]

DAL NOSTRO INVIATO

«Sono decine nella base di Murmansk, le protezioni dei reattori si sfaldano»

«Basta Cernobil nell'Artico»

Oslo demolirà i sottomarini atomici russi in disuso

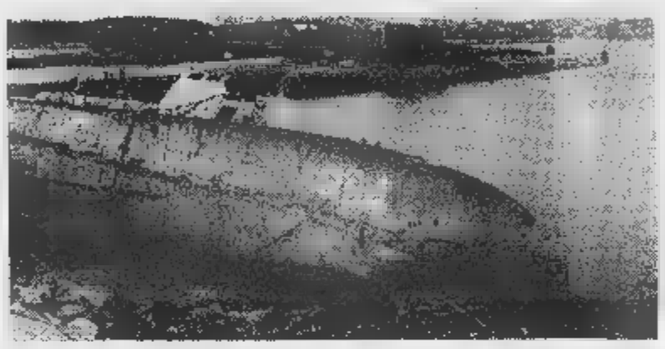

La base di Murmansk: un sottomarino atomico russo e una nave in rottamazione

La Russia chiede aiuto, [illegible] Norvegia risponde sì. A fine maggio, in occasione della visita di [illegible] Harald V, Boris Eltsin si [illegible] offerto di smantellare i sommergibili nucleari in disuso nel Mar di Barents, decrepiti [illegible] a forte rischio radioattivo, ma aveva aggiunto che Mosca [illegible] era in grado di farcela senza il supporto finanziario [illegible] scientifico del Paese vicino. Dopo una breve elaborazione tecnico-legale, Oslo ha dato un entusiastico assenso: «Non vediamo l'ora di cooperare a una questio[illegible] che per noi è di vitale interesse, anche perché [illegible] questi pochi giorni abbiamo superato alcuni problemi con i russi che finora ci impedi[illegible] di farlo. Adesso si può partire», dice il segretario di Stato, signora Janne Haaland Matláry. Cattolica, parla anche un po' di italiano per aver fatto parte [illegible] Roma del Consiglio pontificio per la giustizia e la pace.

Dunque vedremo presto sparire dall'Arti[illegible] un gran [illegible] [illegible] possibili Cernobil?

«Sì, anche [illegible] per fare pulizia ci vorranno anni. Sono decine i vecchi sommergibili e le navi atomiche alla fonda [illegible] Murmansk. Non [illegible]o più in grado di navigare, avvicinarli [illegible] pericoloso perché le protezioni dei reattori nucleari si sfaldano [illegible] [illegible] si fa nulla andrà sempre peggio».

Tutto questo [illegible] pochi chilometri dalle acque norvegesi. Finora non avevate pensato [illegible] muovervi di vostra iniziativa?

«Certo che avremmo voluto farlo, già da anni. [illegible] la Russia chiedeva alle nostre imprese specializzate di pagare le tasse su questa attività di cooperazione e inoltre le leggi locali prevedevano alte penali in caso di incidenti. Ma il ministro Knut Vollebaek ha appena firmato a Mosca un trattato che esclude tasse e responsabilità civile e ora possiamo muoverci. Poi [illegible]'è il problema dei depositi di scorie radioattive a cielo aperto nella penisola di Kola, [illegible] l'inquinamento non nucleare, come quello da nickel per cui abbiamo firmato un altro importante accordo».

Fate tutto da soli o vi aiuta l'Ue anche se non [illegible] fate parte?

«L'Ue coopera, in qualche misura. Non facciamo parte dell'Unione perché dobbiamo rispettare la volontà popolare che nel referendum del '94 [illegible] [illegible] espressa per il no. Ci sono anche delle ragioni oggettive: l'agricoltura nordica non sarebbe competitiva rispetto al resto d'Europa senza le protezioni di cui gode ora, e i pescatori temono la concorrenza degli europei nelle nostre acque. Il Centro-Nord del Paese rischierebbe [illegible] decadere economicamente e di spopolarsi [illegible] questo ci porrebbe anche un problema di difesa».

Si riferisce a un'invasione russa, magari in forma nuova? Sui giornali si parla della crescita della mafia russa [illegible] Tromsoe...

«Non temiamo più un'invasione militare. Quello che puntiamo a realizzare, attorno ai nostri confini [illegible] anche in profondità, fino all'Asia ex sovietica, al Caucaso, ai Balcani, è la stabilità sociale ed ecologica, per evitare di essere coinvolti in[illegible] espolsioni di povertà o criminalità o in[illegible] disastri naturali. Per questo siamo impegnati su moltissimi fronti diplomatici per promuovere la pace [illegible] i diritti umani. L'anno prossimo avremo la presidenza dell'Osce ma siamo attivi anche dal Guatemala [illegible] Timor».

E magari state negoziando in segreto per far ripartire [illegible] pace in Medio Oriente, dopo [illegible] promosso il Trattato di Oslo?

(La Matláry sorride) «I segreti sono segreti. Prima del '92 mantenemmo la discrezione più assoluta mentre israeliani e palestinesi venivano qui a negoziare. E dopo quattro anni di neve, freddo e pesce, i poveri mediterranei erano pronti [illegible] firmare qualunque cosa, pur di finirla».

Luigi Grassia

ALFA 145 TURBODIESEL.
GRANDE NELLE PRESTAZIONI.
SICURA NEI CONTENUTI.
GENEROSA NEI VANTAGGI.

ABS ed airbag di serie, 90 CV-CEE di potenza, 20 km con 1 litro di gasolio [illegible] 90 km/h [illegible] 3.650.000* lire di risparmio con gli eco-i centivi.

Portate a bordo di Alfa 145 TD L e riconoscete subito la sportività Alfa Romeo unita alla generosità di un turbodiesel.
Motore potente [illegible] affidabile, per darvi, sempre, il massimo rendimento nelle lunghe distanze, nel massimo controllo dei consumi.
Con la grande sicurezza di ABS ed airbag di serie. [illegible] non solo. Fino al 31 luglio potete risparmiare L. 3.650.000* con gli incentivi ecologici.
Approfittatene subito, Alfa 145 TD L vi aspetta dai Concessionari Alfa Romeo.

ALFA 145 [illegible] L A [illegible] DA
L. 24.850.000*
*Fino al 31 luglio, per chi ha un'auto con più di 10 anni. Chiavi in mano (A.P.I.E.T. esclusa). L'offerta non è cumulabile con altre in corso.

http://www.alfaromeo.[illegible] Alfa Romeo consiglia SELENIA MOTOR OIL

INFORMATEVI DAI CONCESSIONARI ALFA ROMEO.

Industria al galoppo a marzo

Fatturato [redacted] ordinativi in forte crescita a marzo i[redacted] Italia. Secondo i dati forniti dall'Istat l'indice [redacted] fatturato nel mese è cresciuto del 10,6% rispetto al marzo '97 mentre gli ordinativi sono balzati di un +18,9%. Il dato di [redacted] porta la crescita [redacted] fatturato nei primi tre mesi dell'anno al +7,3% rispetto allo stesso periodo del '97 (+12,4% quella gli ordinativi). Il +10,6% di [redacted] [redacted] stato determinato da incrementi realizzati sia sul mercato interno (+8%) sia su quello estero (+16%). Anche gli ordinativi hanno visto [redacted] aumento [redacted] quelli dal mercato interno (+14,9%) percentualmente inferiori a quelli dall'estero (+24,7%). Considerando la d[redacted]tinazione economica dei beni, la crescita maggiore del fatturato [redacted] [redacted] ha riguardato i beni di investimento (+13,4%). Una crescita sostenuta [redacted] riscontra in particolare nelle industrie della carta, stampa ed editoria (+21,6%), del legno (+20,5%), dei mezzi di trasporto (+19%) [redacted] dei metalli (+16,4%).

Bernheim nel cda di Bouygues

Antoine Bernheim, presidente delle Generali, vicepresidente di Mediobanca e «associé gérant» della Lazard, rafforza la sua posizione nel mondo finanziario francese [redacted] l'ingresso nel consiglio di amministrazione [redacted] gruppo Bouygues, un conglomerato il cui braccio operativo nel settore delle telecomunicazioni ha tra i suoi maggiori azionisti Telecom Italia. Bernheim è entrato in Bouygues [redacted] uno dei tre rappresentanti di Vincent Bolloré, l'azionista della multinazionale francese che nei mesi scorsi sembrava voler dar battaglia proprio sulla strategia del gruppo nel settore telefonico. Il nome di Bernheim è stato annunciato all'indomani dell'assemblea degli azionisti [redacted] Bouygues, nel [redacted] della quale Bolloré, di fronte all'adesione degli altri azionisti alla strategia di sviluppo della telefonia mobile [redacted] fissa del gruppo, è sembrato aver rinunciato [redacted] dare battaglia. A favore della pace invece che della guerra sembra essere lo [redacted] Bernheim.

il fisco
ogni settimana in edicola

il fisco
per essere o diventare esperti tributari

Il pil cala dopo 24 anni. Seul perde l'8,6%. Yen in picchiata, Rubin non frena il biglietto verde

A Tokyo è recessione, le Borse tremano

Torna Re dollaro

MILANO. E adesso è proprio Sole calante. Crisi, crisi nera per [redacted] Giappone che fi[redacted] all'ultimo, con lo [redacted] d'orgoglio del [redacted] primo ministro Ryutaro Hashimoto, fino a poche ore prima aveva cercato di negare l'evidenza: «Non siamo così a terra». Sarà, ma i numeri, ahimè, sono numeri da recessione. Nei primi tre mesi dell'anno, ha comunicato ieri l'Epa che è l'agenzia per la pianificazione economica, «il Pil è calato dell'1,3%». Non succedeva dal 1974, l'anno della crisi petrolifera, il più duro del dopoguerra quando il Pil giapponese scese dello 0,5%. [redacted] più fosca ancora [redacted] la proiezione annuale dell'Epa: a fine '98, [redacted] questi ritmi, il calo del prodotto interno lordo sarà del 5,3%: disastro. Segnali? La domanda interna [redacted] dell'1%, l'indice Nikkei di Borsa, che dieci anni fa sfiorava quota 40 mila punti, ormai sempre più vicino a 15 mila. A trarre vantaggio da questa situazione è soprattutto il dollaro, tornato bene rifugio, che ieri ha schiacciato lo yen, trattato a oltre quota 144.

Nessun dubbio ormai, la [redacted] asiatica partita un anno fa come un ciclone in Malaysia, Corea, Indonesia, Hong Kong, ha colpito dove nessuno osava immaginare e qualcuno temeva: nel Paese del Sol Levante, seconda potenza economica, pedina delicatissima nello scacchiere economico e finanziario mondiale. Corea, Indonesia, Hong Kong, Malaysia, Thailandia, tutte economie delicate, ex tigri improvvisamente trasformate in gattini impauriti: dopo anni di crescita a due zeri il loro improvviso crac ha gettato ombre sull'e[redacted] di mezzo mondo. [redacted] il rischio, quello vero, quello paventato da economisti e analisti, uomini d'industria e di finanza, era proprio quello di un virus che [redacted] tagiasse il colosso Giappone: finché la crisi resta circostanziata ai satelliti, alle ex tigri, si può sperare in [redacted] effetto tutto sommato contenuto per [redacted] economie occidentali, quella europea [redacted] statunitense ma guai, aggiungevano, [redacted] entra in crisi il Giappone. «All'inizio pensavamo che la crisi asiatica e i timori per il sistema finanzia[redacted] avessero [redacted] impatto molto inferiore: segnali di ripresa dei consumi e degli investimenti rendevano credibile l'ipotesi di [redacted] crescita del Pil dell'1,9% nel '99, come previsto dal governo», ammette, sconsolato, il presidente dell'Epa Shinpei Nukaya che subito dopo usa parole che non lasciano [redacted] sulla gravità: «I dati sottolineano la fosca situazione dell'economia reale del Paese».

«Situazione fosca», parole pesanti. Che [redacted] serviranno, [redacted]rto, ad alleggerire una tensione che è già palpabile a Tokyo come a Osaka. Mercati finanziari in fibrillazione. Sistema bancario in allarme per i timori che, dopo i crac del '97, ne possano seguire [redacted] peggiori nel '98. Mercato immobiliare sotto stress. Disoccupazione in aumento con 4 giapponesi su cento ormai senza lavoro, percentuale mai riscontrata [redacted] un'economia che [redacted] fonda tuttora sulla garanzia dell'impiego a vita. Shock nello shock. A [redacted] modo misurato, nel Paese del harakiri, dal [redacted] di suicidi causati da problemi economici: oltre 3500 nel '97 (più di 500 tra i manager), il triplo di sette anni prima quando, [redacted] 1990, entrò in crisi l'economia di carta dei «magnifici» - si fa per dire - Anni Ottanta. Presente «fosco» e prospettive nerissime con lo yen, orgoglio nazionale, [redacted] far da cartina da tornasole a una crisi preoccupante: questione di ore, prevedono i cambisti, e serviranno 150 yen per avere un dollaro, quasi il doppio degli 80 yen che bastavano tre anni f[redacted]. Una caduta verticale che qualcuno sperava potesse [redacted] sere fermata dall'intervento congiunto delle autorità economiche [redacted] monetarie, da un segnale soprattutto dall'America. [redacted] invece, [redacted] possibile, dagli Usa è arrivata una mazzata: «Il dollaro sta bene ai livelli attuali di cambio», ha fatto sapere ieri il sottosegretario al Te[redacted] Bob Rubin. Spiegando [redacted] chi immaginava interventi [redacted] yen: «Molti pensano che [redacted] intervento monetario a volte possa essere utile, ma nel lungo periodo le valute finiscono sempre per seguire i fondamentali economici e nel caso dello yen i fondamentali sono rappresentati dalla congiuntura economica giapponese». Immediata la reazione (negativa) dei mercati. Erano giorni ch[redacted] Wall Street, temendo il tracollo dello yen e la fuga verso dollaro e Bond, si trascinava dietro tutti gli altri mercati, ieri, dopo il -1,3% del Pil, lo shock da Sole calante ha colpito duro: Wall Street di nuovo giù e giù dell'1,41% Londra, del 2,19% Parigi, del 2,86 Francoforte, dell'1,08% Zurigo e giù del 2,41% Piazza Affari. [a. z.]

[redacted] PECHINO [redacted]

«Nessuno è intervenuto»

PECHINO. Lo yen ha fatto crollare del 7,6% la Borsa di Hong Kong (livelli minimi dal marzo 1995) e la Cina accusa il Giappone e i G7 di [redacted] [redacted] fatto nulla per fermare la caduta della valuta giapponese. Il progressivo calo dello yen, ha detto all'inizio d[redacted] settimana il governatore della banca centrale Dai Xianglong, avrà un impatto sulle esportazioni [redacted]ià svantaggiate dalla decisione della Cina di non svalutare lo Renminbi-yuan (moneta del popolo) per non aggravare la crisi delle ex tigri asiatiche. Il quotidiano «China daily» ha attaccato direttamente il governo giapponese per il quale si «può avere solo riprovazione» [redacted] i G7 «per il loro atteggiamento irresponsabile». Unico ottimista il primo ministro Zhu Rongji: «Hong Kong uscirà bene dall'attuale periodo [redacted] difficoltà». [Ansa]

CHI HA TENUTO, [redacted] E' CROLLATO

Ecco gli andamenti [redacted] alcune fra l[redacted] più importanti Borse

BORSA	INDICE	VAR. %
TOKYO	15.022,33	+ 0,05
HONG KONG	7.915,44	+ 0,37
SEUL	302,09	— 8,10
GIACARTA	408,37	— 3,17
[redacted] LUMPUR	472,37	— 2,20
COLOMBO	639,80	— 3,04
SHANGHAI	41,652	— 1,66
SINGAPORE	331,57	— 0,61
[redacted]	7.117,11	— 1,30
MILANO (MIBTEL)	23.137	— 2,40
[redacted] (DAX)	5.680,2	— 1,45
PARIGI (CAC-40)	4.050	— 2,19
LONDRA (FT-100)	5.769,8	— 1,41

Torna la paura nelle Borse asiatiche dopo l'annuncio del calo del Pil in Giappone

E l'America fa shopping

Dalle finanziarie ai campi da sci il cambio favorisce gli acquisti

WA[redacted]TON
DAL NOSTRO [redacted]

Negli Anni Ottanta sembrava che nulla potesse fermare l'ondata d'acquisti in terra ameri[redacted] [redacted] parte delle grandi aziende giapponesi. Oggi, con lo yen depresso e l'economia del Giappone in recessione, il trend si è capovolto. E adesso sono i giganti americani che guardano c[redacted] appetito crescente alle buone occasioni in terra nipponica.

Il colpo più grosso lo ha messo a segno la settimana scorsa Travelers Group, il nuovo colosso della finanza americana, che ha pagato 1,6 miliardi di dollari (2750 miliardi di lire) per acquistare il 25% della Nikko Securities, uno dei maggiori gruppi finanziari giapponesi. La Associates First Capital (Ford) ha [redacted] un miliardo di dollari (1750 miliardi [redacted] lire) per acquistare un altro [redacted] finanziario giapponese - Dic Finance. La Ge Capital ha comprato la Toho Mutual Life Insurance per mezzo miliardo di dollari (un po' meno di 90 miliardi di lire). La Goldman Sachs ha investito mezzo miliardo [redacted] dollari, la Ncr [redacted] ha investiti 300 milioni. E la stazione sciistica di Steamboat (Colorado), comprata dai giapponesi quando le vacche erano grasse, è tornata nelle mani di un gruppo americano - Ameri[redacted] Skiing - per poc[redacted] [redacted] di 300 milioni di dollari.

L'appetito degli americani, del resto, non si limita al Giappone. La crisi economica in Asia, accompagnata dal forte calo delle valute rispetto al dollaro - in Indonesia, in Corea del Sud, i[redacted] Thailandia, nelle Filippine - offre occasioni ghiotte in tutto l'Estremo Oriente. Nei primi cinque mesi di quest'anno le aziende americane hanno già investito 7 miliardi di dolla[redacted] (11 mila miliardi di lire) in Asia, cioè il [redacted] in più di quanto investirono in [redacted] il 1997. E la tendenza [redacted] accenna a diminuire. [redacted] in realtà potrebbe [redacted] molto più forte: la crisi asiatica è talmente diffusa, le aziende americane così ricche e il dollaro così forte che è difficile immaginare uno scenario più favorevole ad acquisti e investimenti Usa in Asia. Ma ci sono ostacoli culturali, dicono molti esperti, che frenano il fenomeno.

In molti Paesi asiatici - a cominciare dal Giappone - [redacted] dere allo straniero» è spesso considerato un [redacted] umiliante, dettato dalla disperazione, da evitare anche quando la logica economica suggerisce di farlo. «Qui la gente è molto orgogliosa», [redacted]ferma Tim Dattels, capo delle sede di Hong Kong della Goldman Sachs, al quotidiano Usa Today. «Chi investe deve avere più rispetto, deve essere [redacted] opportunistico. Perché alla fine avrà comunque bisogno di un partner locale». E i più pessimisti prevedono che alla lunga l'entrata dello straniero possa alimentare reazioni ostili, venate di xenofobia. Nel frattempo le banche fanno affari d'oro organizzando fusioni [redacted] acquisizioni in Asia. «Il business [redacted] eccezionale», assicura Harry Van Dyke, capo del settore mergers and acquisitions a Hong Kong della Morgan Stanley.

Paradossalmente, l'incertez[redacted] sul futuro economico dell'Asia, [redacted] cominciare dal Giappone, accelera la fuga di capitali asiatici verso beni rifugio come i buoni americani, rafforzando il dollaro rispetto alle valute locali.

[redacted] di [redacted]

SEMICONDUTTORI

Il gruppo italo-francese apre una fabbrica [redacted] Shenzen. Frenata per l'impianto di Singapore

Ma Pistorio non teme la tempesta asiatica

St sbarca in Cina e investirà anche 2000 miliardi a Catania

[redacted]
DAL NOSTRO INVIATO

Davanti alla nuova fabbrica della St di Shenzen, nel cuore della prima [redacted] economica speciale cinese, a pochi chilometri da Hong Kong, oggi è di scena la danza del leone. Si festeggia così l'avvio della nuova fabbrica di semiconduttori realizzata dal gruppo italo-france[redacted] (l'ex Sgs-Thomson, da pochi giorni quotata anche a Milano), cento milioni di dollari di investimento iniziali per un impianto modello, dove non solo si produce, ma si progetta e si fa ricerca. Ed è [redacted] che questo un modo per esorcizza[redacted] lo spettro di una crisi, anzi di due: all'incendio [redacted] [redacted] devastando le economie asiatiche, infatti, c'è da aggiungere la pesante caduta del mercato dei semiconduttori, che sta costringendo gli americani a tagli bruschi di programmi [redacted] di forza lavoro.

«La nostra politica sull'Asia non cambia - tronca netto Pasquale Pistorio, presidente di St -. Certo, rallenteremo l'avvio dell'impianto [redacted] Singapore, ma intendiamo radicarci sempre di più per essere i primi a sfruttare la ripresa. Per quanto riguarda i semiconduttori, per noi contano i fatti: nel '96 il mercato è calato dell'8 per cento e noi siamo saliti del 16 per cento. L'anno scor[redacted] abbiamo ottenuto [redacted] redditività eccellente. Ho ragione di credere che anche quest'anno andremo meglio del resto del settore».

E così, mentre Motorola licenza 16 mila persone (e migliaia anche in Cina), St accelera... «La formula vincente [redacted] quella di avere un portafoglio prodotti differenziato, sviluppare una rete di alleanze, lavorare a contatto con i clienti. E creare relazioni [redacted] fiducia, capacità [redacted] sviluppo [redacted] po' ovunque, ma [redacted] prattutto qui dove c'è una voglia immensa di [redacted] A pochi chilometri di qui la Borsa [redacted] Hong Kong precipita, i mercati scommettono sulla prossima svalutazione del renminbi cinese che trascinerà con sé [redacted] dollaro dell'ex colonia britannica. Un modo, notano gli anali[redacted], per rispondere alla caduta libera dello yen [redacted] contrastata dal Giappone, ma anche il possibile avvio di una pericolosa guerra [redacted]merciale che può aggravare la crisi asiatica. «Il peggio deve ancora venire - ha ammonito [redacted] giorni fa il grande vecchio [redacted] Singapore, l'ex primo ministro Lee, alla conferenza del Nikkei Times di Tokyo -, anche perché in troppi qui si fanno la guerra senza capire i benefici della cooperazione e della trasparenza».

Qui, a Shenzen, metropoli di 3 milioni [redacted] mezzo di abitanti, dove spuntano grattacieli come funghi e una fila di chilometri di camion [redacted] ranca verso Hong Kong, n[redacted]uno però vuol tornare indietro; la crisi, almeno a parole, non spaventa troppo. «Noi svalutare? - risponde mister Wang Dianfu, numero [redacted] della Seg, l'ente elettrico della regione e partner cinese della joint-venture -. Il nostro presidente dice che non lo faremo...». Poi aggiunge: «Ma per noi sarà solo un vantaggio, perché saremo più competitivi...».

[redacted] è davvero così facile lavorare in Cina? *L'Economist* ha dedicato un servizio alle difficoltà incontrate da Sgs: terreni sbagliati, difficoltà burocratiche, costo del lavoro più alto del previsto... «Lo stabilimento - replica Pistorio - è partito molto rapidamente, e già oggi, dopo il primo rodaggio, ha ottenuto la certificazione di qualità ai massimi livelli. E' l'impianto leader in Cina». I partner di Shenzen premono per il raddoppio dell'impianto, investimenti per [redacted] milioni di dollari sono già in cantiere. «Prima vedimo - frena Pistorio - l'andamento del settore. Quest'anno, secondo [redacted] nostre stime, ci sarà un calo attorno al 2 per cento dopo la frenata del [redacted] per cento nel primo trimestre. A fine anno si avvertirà la ripresa e il '99 e il 2000 saranno anni di grande crescita. L'importante è trovarsi puntuali all'appuntamento».

Ugo Bertone

[redacted] AL [redacted]

Il presidente Tim vuole un ruolo diverso. Riunito il comitato strategico

Alla Telecom scoppia il «caso Gamberale» E martedì in assemblea ci sarà Di Pietro

ROMA. Aria di resa dei conti in Telecom a pochi giorni dall'assemblea. Il «caso Gamberale» [redacted] da ieri all'esame del comitato strategico. «L'ingegnere Gamberale - ha confermato un portavoce ufficiale [redacted] società - ha posto [redacted] problema di ruolo all'interno del gruppo, problema che è attualmene all'esame del competente organo societario». Vito Gamberale, nominato insieme [redacted] Francesco Di Leo direttore generale della Telecom il 19 febbraio scorso, è stato eletto presidente di Tim all'inizio di aprile. Il terzo direttore di Telecom è Fulvio Conti.

Il comitato strategico, presieduto da Gianmario Rossignolo, [redacted] [redacted]posto da Francesco Profumo, Vittorio Serafino [redacted] Luca Paverri Fontana. La struttura ha competenze in [redacted] di strategia, budget, investimenti, nomine e compensi, politiche finanziarie. Da tempo Gamberale vuole pesare di più [redacted] vertici del gruppo. Voci non confermate parlano anche di una possibile uscita dal gruppo di Gamberale se il braccio di ferro non dovesse risolversi a suo favore.

Vito Gamberale

Quella di martedì, comunque, si annuncia un'assemblea calda. Le associazioni dei piccoli azionisti hanno già annunciato di volere un posto in consiglio di amministrazione e, all'assemblea, le associazioni degli azionisti dipendenti (Adas, Asati, Agta, Asati e Ati) propongono anche la distribuzione privilegiata ai dipendenti di parte delle azioni destinate alla At&t e ancora nelle mani del Tesoro.

A dar man forte ai piccoli azionisti martedì sarà presente in assemblea anche Antonio Di Pietro. L'ex pm nei giorni scorsi era intervenuto per porre il problema [redacted] difesa dei piccoli azionisti. «Di Pietro ha deciso [redacted] partecipare all'assemblea di Telecom dopo che molti piccoli azionisti gli hanno scritto chiedendo che andasse a difendere i loro diritti», [redacted]ega Alessandra Paradisi, portavoce di «Italia dei valori»: «Uno dei punti [redacted] suo intervento sarà [redacted] oltre [redacted] privatizzazioni bisogna portare avanti una reale liberalizzazi[redacted] del mercato, perché se no ci sarà solo una redistribuzione del potere tra le grandi famiglie». Quel che pensa della privatizzazione di Telecom Di Pietro lo aveva già scritto [redacted] maggio: «1l milione e mezzo di azionisti Telecom non [redacted] minimamente rappresentato nei posti [redacted] comando, malgrado [redacted] abbia circa l'85% del [redacted]».

Il presidente, che ricorrerà alla Caf per i fatti di Perugia, ha un sogno nel cassetto

Vidulich: «In A, [redacted] spareggio»

«Il Toro non si arrende»

TORINO. Ora, non resta che la Caf. Anche la Disciplinare ha respinto il reclamo del Toro sui fatti di Perugia ma la società granata non [redacted] arrende: il presidente Vidulich ieri sera ha dato mandato ai propri legali di p[redacted]sentare ricorso alla Commissio[redacted] d'appello federale [redacted] cui verdetto, definitivo, è previsto per martedì prossimo.

[redacted] Toro, dunque, andrà sino in fondo affinché quanto è accaduto sabato [redacted] domenica [redacted]si non rimanga lettera morta ma sia un precedente [redacted] punire - [redacted] - p[redacted] il ripetersi [redacted] episodi di violenza nei confronti dei calciatori alla vigilia di partite ufficiali, decisive per le sorti del campionato dell'una o dell'altra squadra.

Vidulich commenta così la seconda delusione: «Prendiamo atto della decisione della Commissione disciplinare e ribadiamo la gravità di quanto è [redacted]cesso sia sabato che p[redacted] [redacted] durante la gara. Non è che si voglia cancellare la vittoria acquisita dal Perugia, [redacted] d[redacted] denunciare quell'aggressione subita in modo così vigliacco. Noi abbiamo il nostro stile e prendiamo le distanze da chi usa certi metodi».

Se la Commissione d'appello federale [redacted] riterrà opportuno cambiare il risultato né penalizzare la classifica del Perugia [redacted] squalificare lo stadio Curi per una o più giornate, il Toro vedrà aggiungersi la beffa al danno. E Vidulich, ch[redacted] prepara anche ad un eventuale spareggio, si augura sia il campo a fare giustizia: «Vendicare, con la promozione all'ultima giornata, il torto subito è il mio sogno. Mi [redacted] 40 mila spettatori al Delle Alpi per aiutarci [redacted] battere la Lucchese, sperando che anche [redacted] Monza ci dia una [redacted] bloccando il Perugia».

Asta, [redacted] monzese, dice che [redacted] vecchi compagni «odiano» sportivamente il Perugia [redacted] lo hanno rassicurato che non faranno concessioni agli umbri anche se il loro allenatore, Frosio, è [redacted] perugino.

Reja, invece, conta solo sulle proprie forze, ovvero sugli undici che schiererà domani al Delle Alpi. Sarà [redacted] formazione con qualche cerotto ma ugual[redacted] competitiva. Rientre[redacted] Bonomi e Ficcadenti, [redacted] saranno disponibili gli acciac[redacted] Lentini [redacted] Ferrante. Poiché Casazza [redacted] dolorante al ginocchio [redacted] nella rissa con gli ultrà umbri, portiere di riserva sarà ancora Pastine che ieri è andato in ritiro a Leinì insieme con i compagni. Il gruppo è completato da Al[redacted]si, Lo Gatto, Pellissier [redacted] Fissore. Dei «primavera» [redacted] lo stopper Comotto, infortunato.

Ferrante prevede un'altra battaglia: «Non sarà affatto [redacted] passeggiata. Non dimentichiamo che i toscani ci batterono 3-1 all'andata, meritatamente. E hanno Paci, un [redacted]niere che ha segnato un gol meno del sottoscritto. Ci f[redacted] soffrire. Se non dovessimo salire in A, sarebbe una sconfitta anche per il calcio dopo quanto è successo prima della battaglia di Perugia. E sarebbe un fallimento totale per il futuro della società e di noi giocatori. N[redacted] possiamo permettercelo».

Lentini è guarito dalle botte. Gli è rimasta tanta rabbia in corpo: «Vorrei una grande festa. E sarebbe doppia la soddisfazione se accadesse dopo gli ultimi 90'. Lo meritiamo».

E Cravero chiede una passerella di dieci minuti, prima dell'addio. Da ieri è ufficialmente [redacted] nuovo team-manager del Toro '98-'99. Lo ha annunciato Vidulich in sede, nella conferenza-stampa congiunta, dicendo che Cravero è [redacted] patrimonio della società: «Ha portato in campo i sentimenti e la tradizione del Toro che tendevano a sparire. Adesso li trasmetterà agli altri come dirigente». Cra[redacted] s'ispirerà a Zoff. E, prima di buttarsi nella [redacted] avventura, dopo aver realizzato il sogno [redacted] trasformarsi da tifoso della curva Maratona in capitan[redacted] Toro, [redacted]e premio alla carriera, vuole la serie A.

[redacted]

[redacted] RECLAMO RESPINTO [redacted]

«Aggressioni ininfluenti»

MILANO. La Disciplinare della Lega ha respinto il reclamo urgente [redacted] Torino contro la decisione del Giudice sportivo, che mercoledì non aveva accolto la richiesta granata [redacted] infliggere [redacted] Perugia la sconfitta [redacted] tavolino o, in subordine, di ripetere la partita. Secondo la giustizia sportiva le [redacted]gressioni subite dai giocatori del Torino alla vigilia e quanto avvenuto il giorno della parti[redacted] [redacted] hanno creato situazioni tali da condizionare il regolare svolgimento della gara. A Perugia [redacted] intanto tornato in libertà A. C., il perugino di vent'anni arrestato sabato dai carabinieri nell'ambito delle indagini sull'aggressione a Casazza, secondo portiere del Torino. Lo ha stabilito il pretore di Perugia, Sottani, nell'udienza al processo per resistenza a pubblico ufficiale a carico del giovane. Il pretore ha respinto l'istanza con la quale il legale chiedeva si accertasse [redacted] il [redacted] cliente è noto [redacted] del Perugia. Il giovane ha negato di essere un ultras, sostendo di avere partecipato all'irruzione perché sconvolto dal «pestaggio» subito da un tifoso umbro da alcuni giocatori granata.

C[redacted] da ieri è stato ufficialmente nominato nuovo team-manager del Torino

[redacted]

Mentre Rizzitelli torna in Italia e [redacted] al Piacenza

La Lazio vuole Conceiçao [redacted]?

MILANO. Lazio scatenata. Cragnotti ha fissato per lunedì due incontri: con il Porto per avere Flavio Conceiçao e [redacted] gli argentini del Velez per Bassedas. Poi volerà in Francia, per convincere il cileno Salas [redacted] firmare alcune [redacted] per ottenere un passaporto comunitario: cosa che finora il fantasista ha rifiutato perché si considera cileno a tutti gli effetti. Se le due [redacted] andare a buon fine, il patron ha in mente l'acquisto dei fratelli De Boer dall'Ajax.

Il Milan, intanto, [redacted] trattando [redacted] il Napoli l'acquisto di Ayala, (ma [redacted] parti sono ancora lontane) mentre ha dovuto interrompere la definizione [redacted] barese Volpi perché non riesce a cedere Maini al Bologna. Il Bari [redacted] ha [redacted] il via libera per concludere il trasferimento di Ventola all'Inter, valutato 23 miliardi, senza alcuna contropartita tecnica dopo il rifiuto di Recoba di giocare in Puglia.

Inoltre a Bari sta per arrivare l'attaccante Sibon, 24 anni, dell'Ajax, valutato [redacted] miliardi [redacted] l'Inter ha preso il giovane difensore Camara del Saint-Etienne e potrebbe girarlo in prestito [redacted] Bologna.

Gli inglesi del Middlesbrough dopo [redacted]no di Torricelli, che ora interessa alla Fiorentina, hanno chiesto Torrisi al Bologna e hanno prolungato di 5 anni il contratto a Festa, ex Inter. Il Newcastle ha acquistato dall'Auxerre l'attaccante Guivarc'h per 11 miliardi, che interessava a Parma e Roma mentre il Glasgow Rangers ha fatto una offerta giudic[redacted] all'interista Djorkaeff.

In Italia infine, [redacted] Rizzitelli che ha ottenuto dal Bayern Monaco la lista gratuita. «Rizzigol» ha firmato per il Piacenza un biennale da 600 milioni a stagione. Con l'attaccante è arrivato anche il mediano Caini (Reggiana): biennale da 400 milioni. [n. sor.]

[redacted]

Con la schedina n. [redacted] si chiudono questa [redacted] le giocate sul campionato di calcio '97-'98. I pronostici riguardano la giornata finale della serie B, con partite ad alta tensione, come quelle di Monza e di Torino, dove [redacted] assegnerà l'ultimo posto per la [redacted] A. Ma [redacted] concorso Totocalcio proseguirà, [redacted] prossima settimana, con una schedina impostata esclusivamente sui Mondiali francesi.

[redacted] N. 46

1	Cagliari	Chievo Verona	1		
2	F. Andria	[redacted]	X	2	
3	[redacted]	[redacted]	1		
4	Genoa	Padova	1		
5	Monza	Perugia	X	2	
[redacted]	[redacted]	Reggiana	1		
7	Reggina	Venezia	1	X	2
8	Torino	Lucchese	1		
9	Treviso	[redacted] Sangro	1	X	
10	Verona H.	Ravenna	1		
11	Fidenza	Camaiore	X	2	
12	Nemese	[redacted]	X	2	1
[redacted]	[redacted]	[redacted]	2		

[redacted]

La scheda del [redacted] nº 24, italo-finlandese, è interessante nelle prime corse, quasi impossibile nelle ultime. Apre il Città di Taranto con in vista il gruppo 2 (Unicorno Dei) avanti all'1 (Ucker). Nelle altre [redacted] occhio al segno X alla seconda, al seg[redacted] 1 alla terza, [redacted] all'1 al[redacted] quarta, al 2 alla quinta. Varianti sono indispensabili nella sesta corsa, comunque intorno al segno 2.

[redacted] N. [redacted]

PRIMA CORSA Taranto (trotto)	2 2 1 X
SECONDA CORSA Montegiorgio (trotto)	X X 2 1
TERZA CORSA Padova (trotto)	1 1 2 X
QUARTA CORSA Padova (trotto)	1 1 X 2
QUINTA CORSA Finlandia (trotto)	2 2 1 X
SESTA CORSA Finlandia (trotto)	2 2 1 1 X 2
CORSA PIU' Finlandia (trotto)	15 [redacted]

[redacted]

SPORT [redacted]

■ [redacted] Vertice delle leghe lunedì a Milano per discutere la proposta di Carraro di limitare a tre le retrocessioni e le promozioni tra serie B e C.

■ [redacted] Per Capirossi miglior tempo nella 250 davanti a Harada [redacted] Rossi, Biaggi 2° nella 500 dietro Doohan così come Melandri (125, alle spalle [redacted] Alzamora): questo il risultato del 1° turno di prove al Gp di Madrid sulla pista di Jarama. Oggi si replica.

■ [redacted] Scontro diretto [redacted] Caorle [redacted] D'Urso [redacted] Longo alla ricerca del primato negli 800, da oltre venti anni detenuto da Fiasconaro con 1'43'7. Nell'asta impegnati il sudafricano Britts e il francese Godard, nel lungo di fronte la May e la rivelazione russa Kotova.

■ TENNIS, BATTUTO [redacted] Peter Sampras battuto in due set [redacted] 3° turno del Queen's Club [redacted] Londra, torneo in erba che precede Wimbledon. Lo ha superato l'australiano Woodforde 6-3, 6-2.

■ [redacted] TONKOV [redacted] Il [redacted] Tonkov, 2° al Giro d'Italia, e l'ucraino Gontchar, sono [redacted] stelle dell'odierna Coppa delle Nazioni-Memorial Fausto Coppi, gara [redacted] organizzata su 34 km [redacted] Tortona a Novi Ligure. Tra gli outsiders, Faresin, Chiappucci, Nardello, Serpellini, Velo.

■ [redacted] Maximilian Sciandri ha vinto per distacco, dopo la 2ª, anche [redacted] 5ª tappa del Giro del Delfinato.

■ [redacted] La nazionale azzurra è a Lamia, dove [redacted] e domani incontrerà [redacted] Grecia per la World League. Tra gli azzurri torna Bovolenta, che ha superato l'infezione virale che lo ha costretto [redacted] un periodo di riposo.

■ TV OGGI. 12,15: Ciclismo, Memorial Fausto Coppi (Raitre); 13,00: Tennis, Torneo Avvenire (Tele+); 14,30: Tennis, Atp Queens (Tele+); 17,30: Atletica, Meeting di Caorle (Raitre); 18,50: Tennis, Torneo Avvenire (Tele+); 21,00: Basket, gara-5 Nba (Tele+); 0,50: Equitazione, Csio Pavarotti (Raiuno); 0,55: Basket, gara-5 Nba (Italia1); 2,00: Hockey, gara-3 Washington-Detroit (Tele+); 4,30: Boxe, De La Moya-Charpentier (Tele+).

■ IPPICA, [redacted] Tris di ieri a Chilivani (galoppo) combinazione vincente 2-10-5. Ai 2697 vincitori L. 1.309.200. Quota coppia L. 80.500.

Lancia δ. Il momento di desiderarla è adesso.

*Offerta [redacted] cumulabile con altre iniziative in corso.

Lancia è presente su Internet: www.lancia.com

A partire da L.24.950.000*.

Se c'è una Lancia Delta nei vostri sogni, vi aspetta una piacevole realtà. Perché oltre alle elevate prestazioni [redacted] ad [redacted] comfort di guida eccellente, oggi il privilegio di guidare questa vettura è [redacted] più vicino ai vostri desideri. Non solo con un'ampia possibilità di scelta fra motorizzazioni [redacted] allestimenti ma, soprattutto, con [redacted] prezzo di acquisto molto conveniente. Lancia Delta. Fatevi conquistare anche voi.

Versioni	1.6 16v	1.8 16v V.V.T.	1.9 td	2.0 HF
CV CEE	103	130	90	193
Lancia δ	25.250.000	28.500.000	28.650.000	-
Lancia δ HPE	24.950.000	[redacted]	28.650.000	[redacted]

[illegible]

È un'offerta dei Concessionari Lancia del Piemonte, Liguria e Valle d'Aosta. Valida fino al 30 giugno 1998.

Lancia Il Granturismo

Nasce un comitato spontaneo, già raccolte 2500 firme di una petizione al prefetto

[redacted]

I giovani scendono dalle scale che dal ponte Umberto I arrivano al Po e si drogano Ogni mattina il parroco di Sant'Agnese trova decine di siringhe

[redacted]

Sul ponte dello spaccio

La zona Crimea insorge: siamo assediati

Scendono al Po tremando, già in astinenza. S'infrattano nei cespugli. Sanno dove trovare [redacted] bustine. Sotto qualche centimetro di terra, sugli alberi o nell'erba, sulle panchine o sulle scale. Si bucano in fretta, cercano le vene nei polsi o nel collo, si passano la siringa. Due di qua, tre di là, uno [redacted] la birra, l'altro con l'acqua. Sono venti, for[redacted] trenta, [redacted] una signora giura [redacted] contati, l'altra sera, novantanove, che facevano la spola tra gli spacciatori e quel pezzo di lungo Po. Dal ponte, sentinelle bianche e [redacted] controllano che non arrivi la polizia. Anche loro [redacted] in tanti. Saranno una decina, seduti sul parapetto. Scena dei Murazzi o del Valentino? Macchè. Questa è zona Crimea.

Una zona bene di Torino: ricca, ben frequentata e ben abitata. «Fino a [redacted] mesi fa, quasi un paradi[redacted]». Adesso, c'è chi ha ribattezzato il ponte Umberto I «il ponte dello spaccio». Mamme terrorizzate e nonne indignate, [redacted] preoccupati, commercianti infuriati. Hanno raccolto 2500 firme, e dicono che vogliono fondare [redacted] comitato spontaneo. Dicono che non [redacted] sentono tutelati, e che una [redacted] genere, loro, non avrebbero mai pensato di doverla subire.

Dicono che è cominciato tutto un paio di mesi fa, con l'Ostensione della Sindone. «Hanno ripulito Porta Palazzo, hanno [redacted] pattuglie al Valentino e in [redacted] Cairoli, e poi stanno per piazzare le telecamere ai Murazzi. E quella gente, all'improvviso, ce la [redacted] ritrovata tutta qui, a spacciare alla luce del sole. Usano persino i bambini, per dare le bustine».

Il parroco di Sant'Agnese [redacted] più le siringhe che trova per terra la mattina, al condominio all'angolo tra [redacted] Moncalieri e via Volturno la notte i tossicomani saltano il cancello per raggi[redacted] il bagno del cortile e prend[redacted] l'acqua per bucarsi. [redacted] i racconti di [redacted] abita e lavora in corso Moncalieri e nel primo tratto di [redacted] Fiume: [redacted] bucano negli androni, oppure salgono dal Po barcollando [redacted] zombi». «L'altro giorno sono entrati in due nel mio negozio. Non stavano [redacted] piedi, uno aveva un braccio rigato di sangue». «Anche alle scuole, raccolgono le firme: alla materna Rubatto e alla Saint-Denis. Il terrazzo su cui gio[redacted] i bambini si affaccia su Po, adesso lo tengono chiuso». «L'altro pomeriggio mio figlio, che ha sette anni, [redacted] ha visti sei che si bucavano». «Lungo il Po non si può più passeggiare, andavo a fare footing, [redacted] adesso ho paura». «Buttano siringhe nei giardini delle scuole». «Vengono a drogarsi, ma [redacted] facendo anche un mucchio di furti». «Non sappiamo più dove portare i bambini». E persino: [redacted] porto più là sotto il cagnolino, ho paura che si buchi le zampine».

E' [redacted] valanga, un'onda di protesta che monta. Dice una testa bionda: «Qui non [redacted] mai [redacted] niente del genere». E una signora con borsa Gucci: «Solidarietà [redacted]sima a San Salvario, come li capiamo. Ma prima che da noi diventi come da loro, bisogna muoversi». Un negoziante: «Meno male che da noi le case costano cinque milioni al metro, almeno [redacted] no anche ad abitare». S'attivano commercianti dalle insegne blasonate, professionisti, facce note. Anche il console [redacted] Francia [redacted] abbia firmato la petizione che sarà spedita a questore, carabinieri, sindaco e prefetto. Non si raccapezzano, «che contro quest'immondizia non si possa far niente», dicono i più duri. «Che non si riesca a recuperare questa gente», correggono i più teneri. Ieri pomeriggio [redacted] arrivato anche Mario Borghezio, l'onorevole leghista, col megafono: «Via lo spaccio da zona Crimea».

Eccoli, la sera, quelli che comprano e quelli che spacciano. Si percorre tutto il ponte dal Valentino, si gira subito a destra sull'erba, e si scende al fiume, lungo due scalette coperte di siringhe e di rifiuti. L'altra sera, appena [redacted] piede là sotto si sentiva [redacted] tizio fischiare dal ponte: «C'è nessuno?» «No, nessuno». Un [redacted] dopo, [redacted] ragazzi. Scendono, risalgono: «Ma [redacted] c'è nessuno?». Altri due, un altro [redacted] la bici. Fa pena vederli andare su e giù, che aspettano la dose. Arriva uno su un'auto, parlotta con loro e schizza via. Chissà, forse hanno pagato, e forse hanno ordinato, hanno detto quanta ne volevano. Un tizio finalmente fa un cenno e scende al Po, e i tre ragazzi gli vanno dietro. Risalgono, e intanto scendono [redacted] la coda di cavallo, un altro in tuta, [redacted] col cappellino, una ragazza con i capelli lunghi. Uno col motorino. Arriva una coppietta. No, sono tossici anche loro, vanno giù, hanno già pagato sul ponte, il laccio emostatico [redacted] lo fanno stringendo forte con le mani finché si vede la vena.

Succede anche di giorno. All'ora [redacted] pranzo sono solo in due, a bucarsi là sotto, [redacted] dopo le 18 [redacted] viavai continuo. Ieri [redacted] vati Borghezio, la Digos, i carabinieri, a disturbare [redacted] vendita. «Ma gli altri giorni sono cento, anche qualche ragazza della collina abbiamo visto finire là sotto. Ma il grosso viene da altri quartieri».

L'angolo, in effetti, per scappare senza farsi prendere è persino [redacted]glio dei Murazzi: «Anche qui, stando sul ponte, possono dare l'allarme se c'è la polizia. Ma là ci sono tre scale, basta controllare quelle. Qui no, c'è l'erba alta dove nascondere le dosi, e poi non c'è mica [redacted] ogni punto è buono per risalire e scappare». «Sono un ex carabiniere, è chiaro che se uno scaccia i delinquenti [redacted] un posto, anziché arrestarli, va a finire per forza che ne impestano un altro. Metterli dentro non si può, la legge è [redacted] loro. Sono senza documenti, espellerli dal Paese è un disastro, e così [redacted] ritroviamo qui». «Gli extracomunitari siamo noi, altro che loro: noi siamo mucche da mungere, massacrati di tasse. Loro nessuno li tocca».

Giovanna Favro

[redacted]

«Con l'Ostensione della Sindone si sono spostati qui dai Murazzi» Mamme terrorizzate dalle siringhe «Si bucano negli androni lungo il Po non si può passeggiare»

Il rito [redacted] buco [redacted] è soltanto di notte, ma a [redacted]

[redacted]

Tornano le ronde contro le lucciole

«Da un paio [redacted] mesi le prostitute di colore e le slave sono tornate in massa sotto le nostre case, spostandosi da corso Appio Claudio nel tratto [redacted] corso Lecce. E' una situazione che va nuovamente affrontata, perché tutto è [redacted] prima: schiamazzi notturni, liti nel [redacted] della notte, viavai di clienti, ma soprattutto sporcizia che spesso viene lasciata proprio di fronte ai portoni davanti ai quali le lucciole si appartano».

Sono le motivazioni che ieri sera hanno spinto [redacted] cinquantina di cittadini, che fanno parte dei comitati spontanei, a scendere nuovamente in strada per denunciare il disagio tornato nella zona della Pellerina. [redacted] dati appuntamento a mezzanotte in corso Lecce angolo via Lessona e per quasi due ore hanno passeggiato lungo i marciapiedi dove ogni sera decine di giovani extracomunitarie si vendono per 50-100 mila lire. Una manifestazione pacifica, [redacted]zione «che serva quantomeno a dissuadere ragazze e clienti dal sostare davanti alle case». Sotto la [redacted]glianza delle forze dell'ordine, l'obiettivo in parte [redacted] centrato: gli affari delle lucciole [redacted] stati dimezzati dalla «passeggiata», presenti anche cittadini [redacted] Porta Palazzo, San Salvario, Santa Rita.

Scioperi Atm

Il [redacted] Riprendiamo [redacted]

«Non è detto che con lo sciopero di ieri la vertenza con l'Atm e il Comune di Torino sia finita. Anzi, il [redacted] dell'astensione dal lavoro [redacted] ha dimostrato la volontà dei dipendenti di andare fino in fondo». Luigi Casali, segretario regionale delle Rdb, lancia questo [redacted]gio subito dopo aver snocciolato le cifre della seconda giornata di sciopero: «Confermiamo il dato [redacted] ieri: l'85% [redacted] adesioni. La dimostrazione che esiste uno zoccolo duro che condivide la bontà delle nostre richieste». Per l'Atm, invece, hanno scioperato circa sessanta autisti [redacted] cento. Al di là dell'abituale guerra delle cifre il risultato è identico: ancora caos e disagio sulle strade della città. Alle sette di sera c'è voluta più di un'ora per lasciare il centro della città.

Castellani

E che la minaccia di nuove agitazioni sia concreta lo prova anche l'annuncio di una riunione con i vertici nazionali programmata per martedì mattina per «verificare lo stato della trattativa e [redacted] eventuali nuove modalità della protesta». E che le Rdb stiano acquisendo nuovi consensi lo prova anche l'adesione allo sciopero degli addetti ai parcheggi stimata ieri nel quaranta per cento su duecento. «E' stata la prova generale», commenta Casali. Ieri intanto in duecento hanno manifestato sotto il Comune durante la visita del presidente del Senato, Nicola Mancino.

L'idea [redacted] è quella di trovare forme di protesta che non pesino troppo sulle buste dei lavoratori ma che riescano comunque a mettere in crisi il traffico. Insomma, massimo danno con minimo costo. Così si parla di sciopero bianco, cioè del rigoroso rispetto da parte del conducente del regolamento e del codice [redacted] strada. Ma quanto è costato fino adesso lo sciopero? Secondo Casali finora gli otto giorni [redacted] astensione significano per i lavoratori Atm tra le 800 mila lire e un milione di lire a testa in meno nella busta paga.

Intanto, sulla vicenda interviene il sindaco Valentino Castellani: «Il Comune vuole evitare che i cittadini diventino gli ostaggi [redacted] autobus selvaggio cioè di proteste al di fuori [redacted] qualsiasi regola sindacale. Insomma, vogliamo evitare che gli autisti diventino [redacted] i piloti di aereo o i macchinisti delle ferrovie che hanno un grande potere [redacted] ricatto». Il sindaco spiega così i motivi che spingono il Comune a non cedere nella trattativa con [redacted] rappresentanze di base: «Il Comune non parteggia [redacted] i sindacati confederali. [redacted] in discussione il principio [redacted] rappresentatività. E' evidente che [redacted] Rdb raccolgono il consenso dei lavoratori ma da loro chiediamo l'accettazione delle regole dei rapporti sindacali». E conclude: «Lunedì riprendono le trattative. Il Comune non vuole [redacted] rischio delle Ferrovie dello Stato dove ci [redacted] una settantina di sigle sindacali».

[m. tr.]

[redacted]

IN [redacted]

[redacted]

Pellegrini in Duomo superati i 2 milioni

A tre giorni dalla fine dell'Ostensione il contapersone all'ingresso della sala della prelettura ha superato quota 2 mi[redacted]ni. A simbolo di questi due milioni di pellegrini sono stati scelti, ieri mattina, quattro giovani tedeschi, due uomini e d[redacted] donne, provenienti da Hanno[redacted] e venuti a Torino appositamente per vedere il lenzuolo che avvolse il corpo [redacted] Gesù.

[redacted]

La Cgil contro Vaciago «Prepotenza [redacted]»

Dura risposta della Cgil al direttore generale delle Poste, Cesare Vaciago, che l'altro giorno [redacted] avuto parole pesanti per Nino Scianna, dell'esecutivo sindacale regionale. Il segretario piemontese della Cgil, Pietro Marcenaro, e quello di categoria, Luciano Pegnolato hanno risposto così a Vaciago: «Quando il direttore generale arriva ad aggredire e intimidire personalmente, sulla stampa, un dirigente sindacale che è anche un dipendente dell'azienda vuol dire che si è perso il senso del dovere e della responsabilità. Se solo un quarto [redacted] prepotenza e dell'energia esibita Vaciago l'avesse applicata a lavorare, le [redacted] a Torino non sarebbero giunte a questo punto».

[redacted]

Il presidente Ghigo scopre modulo spaziale per Shuttle

Il presidente della giunta regionale, Enzo Ghigo, ha visitato ieri lo stabilimento di Alenia Spazio, dove gli è stato presentato in anteprima il modulo logistico Mplm. Si tratta del sistema pressurizzato, un cilindro di 4,5 metri di diametro e 6,5 metri di lunghezza, che verrà utilizzato per il trasporto con lo Shuttle dei materiali e dei rifornimenti destinati alla futura stazione spaziale orbitale attorno alla Terra. Accompagnato dal responsabile di Alenia Spazio, Giu[redacted] Viriglio, Ghigo è [redacted] anche nella «sala integrazione», una sorta di sala operatoria dove avvengono, in atmosfera controllata, le operazioni di assemblaggio delle apparecchiature destinate allo spazio.

[redacted]

Comprava con assegni [redacted] truffatore torna [redacted]

Aver [redacted] acquisti per decine di milioni pagando sempre [redacted] assegni rubati: [redacted] questa [redacted], [redacted] torinese di [redacted] anni, Dante Visone, è stato arrestato dagli agenti del «settore creditizio» della polizia giudiziaria. Visone, che per episodi analoghi si trova [redacted] processo presso la pretura [redacted] Torino, era già [redacted] arrestato nell'ottobre [redacted] e successivamente rilasciato. Dopo [redacted] ricevuto una [redacted] di segnalazioni, il pubblico ministero Antonio Rinaudo ha chiesto un secondo ordine di custodia cautelare, per i reati di ricettazione e sostituzione di persona.

DELITTO MURAZZI

Sopralluogo [redacted] giudici dov'è annegato marocchino

Ci sarà un sopralluogo il 30 giugno ai Murazzi, dove è annegato il marocchino Abdellah Douimi nel luglio scorso. [redacted] ha deciso ieri la Corte d'assise che vole rendersi conto di persona del luogo dove è avvenuto il dramma.

[redacted]

BOLLETTINO [redacted]

Sabato 13 Giugno

[redacted]

su Piemonte e Valle d'Aosta, [redacted] prevalentemente poco nuvoloso, con addensamenti in prossimità dei rilievi. Temperatura stazionaria. Visibilità [redacted] moderati da Nord-Ovest.

IERI

[redacted] CITTA'	
MASSIMA	23,2
MINIMA	12,4
UMIDITA' (ore 14)	19%
[redacted]	
FINO ALLE ORE 19	2,2 mm
TOTALE DI QUESTO MESE	75,2 mm
MEDIA (1913-1994)	96,3

Osservatorio Meteo Piazza d'Armi

[redacted] DI [redacted]			
MASSIMA	22,7	MINIMA	12,6
[redacted] (ore 20)			1007 hPa
[redacted] del mese ultimi 50 anni			
MASSIMA	36,2		12 giugno 1996
MINIMA	4,7		3 giugno 1953
UN ANN[redacted]			
MASSIMA	[redacted]	MINIMA	17,8

OGGI

IL SOLE: sorge alle ore 5 e 42 minuti, tramonta alle ore 21 e 17 minuti.

LA [redacted] si leva alle ore 23 e 47 minuti; cala domani alle ore 9 e 57 minuti

[redacted] Primo quarto 2 giugno ore 4
Luna piena 10 giugno ore 6
Ultimo quarto 17 giugno ore 13
[redacted] 24 giugno ore 6

[redacted] ci appare 376 volte più piccolo [redacted]

[redacted] riconoscibile [redacted] è stella più brillante tra le luci dell'alba.

[redacted] sorge [redacted] Est-Nord-Est mezz'ora prima del Sole.

GIOVE: si presenta 56 volte più luminoso della stella Polare

SATURNO: a 1464 milioni di km dalla Terra, [redacted].

IL FENOMENO: questa mattina, alle ore 10, l'asteroide Melpomene si è venuto a trovare nella direzione opposta a quella in cui si vede il Sole

Specchio [redacted] tempi

«Soltanto un leggero [redacted] per i fiori sulla facciata del Municipio» «Sull'aereo da Bruxelles a Torino le hostess [redacted] l'italiano» - «La [redacted] a basso traffico della Telecom» - «Più disinfettanti»

L'assessore comunale per l'Ambiente ci scrive:

«Mi riferisco alla lettera con titolo: Almeno qualche fiore sulla facciata del municipio!

«La sollecitazione espressa dal lettore Piercarlo Negri troverà presto [redacted] risposta affermativa in quanto è prevista a giorni l'infiorata della facciata del municipio, come avviene ormai da anni, [redacted] al prossimo autunno. Con l'occasione si desidera spiegare le ragioni per cui non si è potuto quest'anno posizionare prima le fioriere sulla balconata di Palazzo Civico.

«Nell'ultimo [redacted] il settore Verde Pubblico è stato sottoposto a una pressione eccezionale [redacted] lavori, alcuni programmati altri imprevisti.

«In aprile è stata costruita repentinamente l'aiuola di piazza Castello (e sostituite migliaia di begonie bruciate da una gelata notturna) per la Sindone e, pur nell'incertezza climatica, si sono allestite altre aiuole [redacted] tro e [redacted] piazze degli ingressi autostradali in città; il settore Verde Pubblico si [redacted] in due settimane alterne a Cervia per una mostra floreale cui la città era stata invitata [redacted] la formazione di un giardino con fontana; nella settimana intermedia alle due [redacted] Cervia il settore ha allestito lo stand della città e alcune parti comuni della mostra Vivere nel Verde di Torino Esposizioni e subito dopo ha decorato due aree della città al Salone del Libro; nel frattempo ha partecipato all'arredo floreale per [redacted] venuta del Papa e [redacted] primo ministro Prodi.

«Durante questo mese il settore Verde Pubblico ha anche supportato la normale routine dei lavori (primo sfalcio primaverile di 8.000.000 di mq di prati) e in più sta curando le ferite subite dalle alberate dal nubifragio di metà maggio.

«Per tutti questi impegni e per l'inclemenza del tempo si [redacted] rimandata la decorazione floreale della facciata del municipio. [redacted] stia tranquillo il lettore: partiti il Papa e Prodi e chiuso il Salone del Libro, si darà corso ad abbellire piazza Palazzo di Città, ad infiorare i ponti sul Po, sulla Dora, sulla Stura, e riempire con fiori le aiuole ancora vuote».

Gianni Vernetti

Un lettore ci scrive:

«Ho preso alcuni giorni [redacted] un volo Sabena in partenza da Bruxelles alle 19,20 [redacted] arrivo a Caselle alle 20,55.

«Tale aereo era composto da circa il 90% di italiani.

«Dopo [redacted] ascoltato alcuni annunci in lingue diverse (belga, olandese, tedesco, francese, inglese...) [redacted] sono riuscito a trattenermi. Sono andato dalle assistenti di volo per chiedere, in italiano, come mai l'aereo non partiva, e come mai i succitati annunci non venivano tradotti anche in italiano, e per la [redacted] considerazione di noi italiani.

«La risposta è stata "Non conosciamo la vostra lingua".

«Allora mi chiedo come mai [redacted] compagnia aerea Sabena, pur sapendo che l'arrivo era a Torino Caselle e perciò in Italia, [redacted] ha predisposto il personale adatto per comunicare anche a noi italiani che il volo partiva con [redacted] minuti di ritardo?».

Vincenzo Coppola

La direzione Telecom ci scrive:

«Ci riferiamo alla lettera di Giuseppe Careggio in merito alle considerazioni fatte sull'applicazione della tariffa a basso traffico. In [redacted] a quanto previsto dalle disposizioni di legge si è provveduto, per attuare il previsto cambio tariffa, a modifi[redacted] transitoriamente il criterio di fatturazione.

«Tale operazione ha potuto essere espletata ricorrendo, solo per quella circostanza, ad un conteggio mensile e non bimestrale, causando di conseguenza in alcuni casi maggiori addebiti alla clientela che [redacted] comunque accreditati sulle prossime fatturazioni.

«Assicuriamo il lettore che [redacted] fatturazione degli scatti per la tariffa a basso traffico è già ritornata ad [redacted] valorizzata su base bimestrale. Precisiamo anche che il criterio ora indicato non [redacted] mai [redacted] previsto dalle passate ed attuali disposizioni di legge in materia, che hanno indicato [redacted] criterio di conteggio solo [redacted] esclusivamente quello con cadenza mensile».

Marco Fraquelli

Una lettrice ci scrive:

[redacted] la mamma di un [redacted]bino che frequenta la prima elementare in [redacted] scuola cittadina.

«Vorrei segnalare che mi è capitato [redacted] entrare nei bagni per accompagnare mio figlio, e [redacted] dovuta uscirne al più presto perché l'odore [redacted] insopportabile. Questo è dovuto al non utilizzo dei dovuti disinfettanti, per la pulizia dei servizi igienici. Forse per un risparmio che appare veramente assurdo».

Segue la firma

Radio Dimensione Suono NETWORK

ASCOLTA LE FREQUENZE DI RDS RADIO DIMENSIONE SUONO CHIAMANDO IL NUMERO VERDE 167-255305 O VISITANDO IL SITO WWW.RDS.IT

NUMERI UTILI

SALUTE
- **Emergenza sanitaria** 118
- **Guardia medica** 58201030
- **Croce Rossa Italiana**
- Ambulanze 5510
- Assistenza al cittadino 5875322
- **Trasfusioni sangue** 4957 0850-7705 5563
- **Centri Antiveleni** 490663-3054343
- **Farmaci a domicilio** (anziani, disabili) 228941
- **Alcolisti anonimi** 6636620
- **Droga che fare** 167298298
- **Ambulatorio veterinario** 5800340

PUBBLICA SICUREZZA
- **Soccorso pubblico** [redacted] 113
- **Carabinieri** (Pronto intervento) 112
- **Polizia stradale** 55441
- **Vigili Urbani** (Pronto intervento) 67691
- [redacted] **del fuoco** (Pronto intervento) 115
- **Guardia di finanza** (Pronto intervento) 117

PREVENZIONE
- [redacted] **Azzurro** (Abuso minori) [redacted]
- [redacted] **Rosa** (Violenza alle donne) 37518282

L'APPUNTAMENTO

IL CONSIGLIO DEL GIORNO

L'infiorata ritorna al Bernini

L'APPUNTAMENTO è di quelli tradizionali. Ma anche di quelli che non deludono mai. È dal 1782 che a Genzano, la seconda domenica di giugno, si rinnova **l'Infiorata** lungo il corso che conduce fino alla cattedrale. Ma quest'anno la classica festa aggiunge un elemento di interesse senza precedenti. Per la prima volta, infatti, tutti i 28 quadri realizzati con milioni di fiori profumati e coloratissimi sono ispirati e dedicati all'opera di un grande artista: **Gian Lorenzo Bernini**. Non solo perché è il quattrocentesimo anniversario della nascita (1598-1680), ma perché da studi recenti è emerso che la prima Infiorata di cui si ha notizia certa fu proprio inventata dal Bernini ed eseguita in Vaticano nel 1625 prima di essere "esportata" a Genzano. Così - già da questa sera, ma soprattutto domani - si potranno ammirare le interpretazioni floreali della Cattedra di San Pietro, dell'Estasi di Santa Teresa, dell'Apollo e Dafne e di altre opere, sia architettoniche che scultoree, di Gian Lorenzo Bernini. Per l'Infiorata, che nacque proprio come grande festa barocca, è un ritorno in grande stile al Barocco attraverso il suo principale maestro. I 28 quadri sono realizzati con ginestra e garofani per i gialli, mortella e finocchiella per i verdi, chicchi d'uva per il nero, rose per il rosso e il rosa e tantissimi altri fiori. La festa si concluderà con la processione del Corpus Domini preceduta dai bambini che, correndo, distruggeranno l'Infiorata. *(Rossella Fabiani)*

NUMERI UTILI

COMUNE DI ROMA
- **Centralino** [redacted]
- **Ama** (Pulizia della città) 167.867035

GUASTI
- **Acea** (Pronto intervento elettrico) 167.228833
- **Acea** (Pronto intervento acqua) 167.229988
- **Aci soccorso stradale** 116
- **Enel** 16441
- **Italgas** 167.803020
- **Pronto** [redacted] [redacted]
- [redacted] 182

[redacted]
- [redacted] 46954444
- **Metrebus** 167.431784
- **Ferrovie dello Stato**
- F.S. Informazioni [redacted]
- Biglietti Eurostar a domicilio 4881726
- Informazioni andamento treni 4884466

Aeroporti
- Leonardo da Vinci 65951
- Ciampino 794941
- [redacted] 3570-4994-88177-6645-4157

TEATRI

[redacted] piazza Agrippa 7/H (Ostia) [redacted] 5690475. Alle ore 21.15 Il [redacted] **buffo** di Dario Fo; con Mario Pirovano

AGORÀ via della Penitenza, 33 tel 6874167. Riposo.

ANFITRIONE via S. Saba, 24 tel [redacted] Alle ore 21.00 l'Accademia d'Arte drammatica Pietro Scharoff presenta **Un pellegrino errante** scritto e diretto da [redacted] De Robertis. Domani alle ore 18.00 l'Accademia d'Arte drammatica Pietro Scharoff presenta **Il [redacted] di Novecento e Tango per otto** dal [redacted] di esperienze corpo-voce di Elena Rimonozuk

ARGENTINA-TEATRO DI ROMA largo di Torre Argentina, 52 tel 68804601-5635269. Riposo

[redacted] via dell'Argilla, 18 tel 6381058 Alle ore 21.00 [redacted] Moroni; regia Vincenzo Cozzi in collaborazione con Gianni Schena; con Alexya Murray

[redacted] **STUDIO** via Natale del Grande, 21 tel. 5898111. Riposo

BELLI piazza Sant'Apollonia, 11/A tel. 5894875. Riposo.

COLOSSEO Sala Grande via Capo d'Africa, 5/A tel [redacted]932. Alle ore 18.00 **La locandiera** di Goldoni, regia di P. Perugini; musiche di scena G.B. Pergolesi. Alle ore 22.30 [redacted] "L'uomo che [redacted] nave e non scese mai" di Alessandro Barocco, regia di Ulderico Pesce

[redacted] [redacted] via Capo d'Africa, 5/A tel. 7004932. Sala A: "Rassegna Cantieri di Enzimi" [redacted] ore 20.00 (ultima recita) **Fanciulli** di L. De Bei, regia [redacted] Sepe; alle ore 21.00 (ultima recita) **I [redacted]** di [redacted] D'Angelo, regia M. Belocchi; alle ore 22.00 (ultima recita) **Scarti** di P. Zuccari, regia M. Panici, con E. Coltorti, F. Falzarano. Sala B: ore 18.30 **New York coffee shop**; ore 21.00 **To buy or [redacted] buy**

DAFNE via Mar Rosso, 331-Ostia Lido tel. [redacted] Riposo

DE' SERVI via del Mortaro, 22 (largo Chigi) [redacted] 6795130. Riposo.

DEI COCCI via Galvani, 69 tel. 5783502. Alle ore 21.00 **Cari vecchi amici** di Alessia Coretti. Regia di Alessia Coretti. È aperta la campagna abbonamenti "Cinque capolavori di comicità"

DEI CONTRARI via [redacted]o, 33/A tel. 6645953. Alle ore 21.00 (ultima recita) **All'ultimo momento** scritto e diretto da Adriano Del Bianco, con L. Massacci, Jessie Bert Wistle, [redacted] Verucci. Venerdì 19 alle ore 21.00 (prima) [redacted] scritto e diretto da Gianluca Frigerio, con F. Faletti, F. Fava, T. Scalia.

DEI SATIRI Sala B via di Grottapinta, 18 tel [redacted] Alle ore 21.00 (ultima recita) Daniele Formica in **"Nuovo dizionario Shakespeariano "Tutto Shakespeare minuto per minuto"** [redacted] Formica-L. Jacobbi; con L. Jacobbi, F. Mazzini

DEI [redacted] Sala B via di Grottapinta, 18 [redacted]. Alle ore 21.15 Lunetta Savino in **Prova orale per membri esterni** scritto e diretto da Claudio Grimaldi

DEI SATIRI Sala Gianni Agus via di Grottapinta, 18 tel. [redacted] Alle ore 21.15 (ultima recita) [redacted] **altre** divagazioni comiche femminili con Paola Giovannelli, Laura Grossi. Testi di Grazia Scuccimarra, Letta Costa, Franca Rame

[redacted] **ARTISTI** via San Francesco di Sales, 14, tel. 68219014/3241416. Alle ore 21.00 concerto "Francis Kuipers"

DELL'ANGELO via Simone de Saint Bon, 19 tel. [redacted]. Alle ore 20.30 Teatro di Roma: Rassegna di saggi Laboratori Scuole

[redacted] **COMETA** via del Teatro Marcello, 4 tel 6784380. Alle ore 21.00 "Tuttinscena '98 - Festival del teatro di base - XII edizione"

[redacted] [redacted] via Forlì, 43 tel. 44231300 [redacted] ore 21.00 (penultima recita) "Frizzelazzo" presenta **Il Scarfalietto** di E. Scarpetta, libero adattamento e regia Umberto Carra.

DELL'OROLOGIO Sala Grande via dei Filippini, 17/A tel [redacted] Riposo.

DELL'OROLOGIO Sala Caffè via dei Filippini, 17/A tel 68308735 Riposo

DELL'OROLOGIO Sala Orfeo via dei Filippini, 17/A tel 68308735 [redacted] ore 21.00 l'Associazione "Il Filoscio" presenta [redacted] quasi un musical di Carlangelo Scillamà; regia di Masaria Colucci, musiche originali di Jacopo Venturiero

DI [redacted] via Zabaglia 42 tel. 5744034. Alle ore 21.00 (ultima recita) **5 anni strage: Piazza Fontana** scritto e diretto da Mario Tricamo; con Sergio Basile, Maria Paola Conrado, Elena Fanucci, Giorgio Granito, Rocco Militano, Maurizio Gialfrida. Musiche originali di L. Palumbo.

DI VIA SPERONI via L. Speroni, 13 tel 4112287 Alle ore 20.45 Premio Aguzzano: la compagnia "La Combriccola" presenta **Meglio e quel non ti lasciano mai** di A. Morisco e M. Zocchi; regia Amleto Morisco. Giovedì 18 ore 20.45 (prima) Premio Aguzzano: compagnia "Il Cerchio dell'incontro" presenta **Il Marinaio** di F. Pessoa, regia di A. Fresu

ELISEO via Nazionale, 183 tel. 4882114 Campagna abbonamenti stagione teatrale 1998/99. Orario del botteghino: 9.30-13.30 e 16.00-19.00, sabato e domenica chiuso. Informazioni tel. 4882114/ 48872203/ 488721

PICCOLO ELISEO via Nazionale, 183 tel. [redacted] Riposo.

E.T.I. TEATRO QUIRINO via M. Minghetti, 1 tel. 6794585 Riposo.

E.T.I. TEATRO VALLE via del Teatro Valle, 23/A tel 68803794 Rassegna "Maggio cercando i teatri". Lunedì 15 ore 21.00 (prima) "Teatro Persol" presenta **Tennis Girl** Il tennis, [redacted] anni Venti e una grande campionessa: Suzanne Lenglen. Uno spettacolo di e con V. Magli. Regia G. Marchesini.

EUCLIDE piazza Euclide, 34/A tel. 8082511. Riposo

FLAIANO via S. Stefano del Cacco, 15 tel 6796496. Rassegna "Garofano verde" V edizione: alle ore 21.00 **Festa per il compleanno del caro amico Harold** di Mart Crowley; con Patrick [redacted] Gastaldi, Riccardo Reim, Francesco Falabella; regia di Patrick Rossi Gastaldi.

[redacted] via delle Fornaci, 37 tel 6372294 Alle ore 21.00 Festival Valia Cecchini, 2ª edizione Premiazione

I MITI via Beniamino Franklin, 7 tel. 5742240 Avviso ai soci. Alle ore 21.00 l'Allegra Brigata presenta **Lezioni di piano** di [redacted] [redacted]netti e Laura Giordani, regia di Laura Giordani, musiche di Pier Luigi Cristofani. Con Fabio Balasso, Simone Cappelli e Raffaella Castelli. Alle ore 22.30 **Spintonarsi** di Gianalberto Pupi; con F. Festa, M. Rinaldi, C. Auditori; regia F. Milani.

I VIAGGI SENTIMENTALI via Principessa Clotilde, 9 tel 3243134. Alle ore 21.30 al Foro di Augusto e Foro di Nerva (piazza del Grillo, 1). La Bilancia e Fondazione Ippolito Nievo presentano **Una notte romana** di R. Marafante. Prenotazione obbligatoria

IL PUFF via Giggi Zanazzo, 4 [redacted] 5800989 Chiusura estiva.

IL VASCELLO via G. Carini, 72/78 [redacted] 5881021-[redacted]31. Martedì 16 alle ore 21.00 (prima) L'Org. Danza Oggi presenta "D.R.E.P." spettacolo di danza, coreografia di E. Calli, M. Togna, [redacted] D'Angelo, D. [redacted].

IN PORTICO circ.ne Ostiense 195 tel. 5742141. Alle ore 21.00 **L'isola di Tulipatan** di J. Offenbach. Compagnia "Socrate" diretta da Pietro Gallina.

[redacted] via Taro, 14 tel 8416057. Tutte le mattine alle 10.30 (prenotazione obbligatoria) **Alla Luna** omaggio al Romanticismo; I [redacted] omaggio a Federico Fellini; **Commedia dell'arte, arte in commedia** regia di Dino Ruggiero. [redacted] ore 21.00 **Tempi moderni... el nuovi chi può** di e con G. Errera. Regia M. Basile, G. Errera. Prenotare

LA CHANSON largo Brancaccio, 82/A tel. 4873164. Riposo

LA COMUNITÀ via Giggi Zanazzo, 1 tel. 5817413. Lunedì 15 ore 21.00 **Mico** scritto e interpretato [redacted] Alessandro Lay; regia di Giancarlo Billi

LE SALETTE vicolo del Campanile, 14 tel. 6833867 Riposo.

MANZONI via Montezebio, 14 tel. 3223634. [redacted] ore 21.00 la compagnia "Operette Belle Epoque" presenta Dianora Marangoni in **Il paese dei campanelli** due atti di Domenico Ranzato. Botteghino dalle ore 10.00

MONGIOVINO via G. Genocchi, 15 tel. 8601733-5139405 Riposo

NAZIONALE via del Viminale, 51 tel. 485498-[redacted] Riposo

[illegible] APPARTAMENTI via Scialoia, 6 - Tel. 3210241 Riposo.

OLIMPICO piazza G. [redacted], 17 tel [redacted] Alle ore [redacted] Saggio di fine [redacted] Scuola "Centro italiano Danza" diretto da Luciana Corso Gisella Biondo. Ingresso ad inviti.

PALAZZO DELLE [redacted] via Nazionale, 194 tel 4745903 Rassegna "Uk Today III - La nuova scena inglese" alle ore 20.45 **The Night [redacted]** "Do you [redacted] here often?"

PARIOLI via G. Borsi, 20 tel 8088299 Riposo

PICCOLO ESQUILINO via Napoleone III, 4/E tel. 4466869 Riposo

[redacted] via G.B. Tiepolo, 13/A tel. 3219891. Riposo

[redacted] piazza [redacted] Chiara, 14 tel [redacted]2770. Alle ore 17.00 e alle 21.00 **Sistema Petecchia ogni tanto... un tacchio** di A. Petti nella riduzione di Alfiero Alfieri, con A. Alfieri, R. Merlino, M. Paliani, L. Greco. Regia di Alfiero Alfieri.

SALA PETROLINI via Rubattino, 5 tel. 5757488. Riposo.

SALA TESTACCIO via R. Gessi, 8 tel 5755482. Riposo.

SALONE MARGHERITA via Due Macelli, 75 tel 6798269-6791439 Chiusura estiva.

[redacted] **GENESIO** via Podgora, 1 [redacted] 3223432 Riposo

SISTINA via Sistina, 129 tel. 4826841. Alle ore 21.00 Lorella Cuccarini in **Grease** con Giampiero Ingrassia, Renata Fusco, Michele Carfora e la partecipazione di Mal. Scene di A. De Lorenzo; costumi Z. De Vincentiis; coreografie di [redacted] Misenia, direzione musicale di G. Vessicchio; regia S. Marconi. Botteghino ore 10.00-13.00 e 15.30-19.00

SPAZIOZERO via Galvani, 65 tel 5756211 Alle ore 21.00 **Holiday village** commedia musicale. Prenotazione telefonica tel 5040040-5298912

[redacted] **UNO** vicolo dei Panieri, 3 tel 5895765-5896974 [redacted] ore 21.00 **L'appuntamento** di Massimiliano Cecchi; con Laura Romano, Alessandra Spaccarotella, Pascale Ricci; regia Massimiliano Cecchi, costumi D. De Flavis, luci e suono M. Ciocchetti

[redacted] **DEL** [redacted] via Cassia, 871/C [redacted] 30311078-30311335. Alle ore 20.00 e alle 22.30 **Sherlock Holmes e** [redacted] di Sir Arthur Conan Doyle, con Gisella Burinato, Andrea Tidona, Fernando Cerulli, Giuseppe Antignati, Vittorio Ciorcalo, Stefano Abbati, Claudio Lorimer, Turi Catanzaro, Diana Anselmo; regia Sofia Scandurra

[redacted] via della Penitenza, 3 Trastevere tel [redacted] Riposo

[redacted] via degli Acquasparta, 16 tel 68805890. Alle ore 21.00 "C.C.C.D.S. Conservatorio teatrale" diretto da G. B. Diotajuti [redacted] **gio finale** [redacted] **1 e 8** [redacted].

VITTORIA piazza S. [redacted] Liberatrice, 8-11 [redacted] 5740170-5740598 Riposo

CONCERTI E LIRICA

[redacted] [redacted] piazza Beniamino Gigli, 1 tel. 48160255/4817003 fax [redacted]55 [redacted] 16 alle ore 20.30 (anteprima - fuori abbonamento) **Porgy and Bess** di G. Gershwin, Du Bose, Dorothy Heyward e Ira Gershwin. M° concertatore e direttore W. Barkhymer; regia e coreografia B. Lee. Biglietteria [redacted] martedì alla domenica ore 10.45-17.00.

ACCADEMIA FILARMONICA ROMANA via Flaminia, 118 tel. 3201752. Venerdì 19 ore 21.00 al Teatro Olimpico, Athenaeum N.A.E. presenta "Convergences incontri d'Oriente e d'Occidente", concerto di musiche sacre occidentali e medio-orientali con gli Ensemble "Laudanova", "Tempora" e "Impact", a favore dell'Ass. Nazionale per la lotta all'Aids. Biglietti al [redacted] Olimpico (piazza G. [redacted] Fabriano tel. 3234890) orario 11.00-19.00

ACCADEMIA NAZIONALE DI S. CECILIA via della Conciliazione, 4 tel. 68801044 Lunedì 22 ore 21.00 concerto straordinario con **The Mormon Tabernacle choir** coro di [redacted] voci per la prima volta a Roma. Musiche di Gershwin, Copland, Puccini, canti tradizionali inglesi e americani, spirituals. Biglietteria [redacted] 10.30-13.30 e 15.00-18.00.

ACQUARIO ROMANO via M. Fanti, 47 tel 66809282. Martedì 16 ore 21.00 nell'ambito di Progetto Musica '98 Nuove forme sonore presenta "Un secolo di musica in Italia": concerto di Barbara Lazotti (soprano) e Piero Nero (pianoforte).

A.R.C.E.M. via Homs, 39 tel. 86217162. Lunedì 15 [redacted] ore 17.30 presso lo Show Room della ditta Ciampi (via [redacted] Tommaso D'Aquino, 85) Il **Duo pianistico di Roma** esegue musiche francesi dell'800.

ASS. CULT. ARTE MUSICA STORIA via di San Giorgio [redacted] Velabro tel 9363022-0347/6551452. Alle ore 21.00 presso la Basilica di S. Giorgio in Velabro, concerto [redacted] pianista Giovanna Zanol; musiche di Mozart, Beethoven, Chopin. Per informazioni tel 9363022

ASS. IL TEMPIETTO piazza Campitelli, 9. Prenotazioni tel. 77209126. Lunedì 15 alle ore 21.00 concerto del vincitore del Premio Assicurazioni Generali al Tim (Torneo di musica internazionale): Elena Privano - Karl (pianoforte). Musiche di Bach, Chopin, Skrjabin, Schubert. Ingresso ad inviti [redacted] richiedere [redacted] numero 77209126

ASS. INT. AMICI DELLA MUSICA SACRA via Paolo IV, [redacted] tel [redacted] Alle ore [redacted] nella Chiesa di S. Ignazio (piazza S. Ignazio) coro "St. Thomas Aquinas" (Texas). Ingresso libero

ASS. MUS. LA [illegible] MUSIC Sabato 20 [redacted] 20.30 nella Chiesa Saint Paul entro le mura (via Nazionale [redacted] via Napoli) [redacted] **Traviata** con A. Floriuti, A. Mencarini, F. Tinelli e il Jubileus Orchestra. Info tel. 65795117

ASS. MUS. LA [illegible] Mercoledì 17 alle ore 21.00 nella Basilica di Sant'Eustachio (piazza Sant'Eustachio) **Cantemus Omnes** [redacted] "Nuovo mondo: nord e sud America: Coro Orazio Vecchi"

ASS. NOVA AMADEUS Alle ore 21.00 presso la Chiesa Valdese (piazza Cavour) concerto dell'Orchestra Sinfonica "Nova Amadeus" diretta da Marco Robotti. Musiche di Schubert, Beethoven. Info. tel. 7880789

ASS. ORGANISTICA DEL LAZIO via L. Leonardi, 120 tel. 7213093. Domani alle ore 19.30 presso la Chiesa S. Marcello al Corso (piazza [redacted] Marcello, 5) **Le ore dell'organo** appuntamento domenicale musiche di Rota, Faggiani, Dupré, Alain, Vierne. Organista: Gianvito Tannoia. Ingresso libero.

ASS. ROME FESTIVAL Mercoledì 17 ore 20.45 nel Cortile dell'Auditorium Virgilio (via Giulia, 25) concerto inaugurale **I solisti del Roma** [redacted]. Laatanasio poetessa, teatro in lingua. Solisti: Duo Castellani-Andriaccio. Musiche di Vivaldi, Mozart, Gershwin. Ingresso libero. Informazioni al numero [redacted] 10-12.

[redacted] **RES MUSICA** via S. Pincherle, 144 tel 5594999. Alle ore 21.00 presso la Chiesa Evangelica Luterana via Sicilia, 70 orchestra e coro Res Musica. Dirige Fabrizio Santi. Musica di Mozart, Brahms, Vivaldi, Phil, Bach.

ASS. SCUOLA [illegible] Lunedì 15 alle ore 17.30 presso l'aula magna della Biblioteca Valdese (via P. Cossa, 42) saggio finale degli allievi della scuola. Informazioni tel. 3214132

[redacted] via Bravetta, 338 e via della Pisana, [redacted] ore 20.30 nell'Auditorium del Liceo classico E. Montale (via di Bravetta, 545) saggio di fine [redacted] degli allievi di strumenti e cori

[redacted] tel. 48882529. Alle ore 17.00 nella chiesa di S. Maria del Popolo (piazza del Popolo, 12) concerto del duo arpa e flauto I. mori, L. Schultis. Musiche di Rameau, Krumpholtz, Rossini, Donizetti, Spohr, Fauré. Ingresso gratuito.

CHIESA SAN PAOLO ENTRO LE MURA via Nazionale (angolo via Napoli) tel 4883339. Giovedì 18 alle ore 21.00 concerto di musiche [redacted] flauto e corno. Musiche di Riol, Chopin, Bouchard, Telemann, Hindemith. Partecipano [redacted] Rodà (flauto), J. Fraser (corno), [redacted] Kramer (pf). Ingresso libero

[redacted] via delle Fornaci, 37 tel 6372294 Lunedì 15 alle ore 21.00 International Piano Foundation Como - Euromusica presenta Nadia Cole (pianoforte). Musiche di Corigliano, Messiaen, Liszt. [redacted] omaggio degli abbonati del Teatro Ghione

[redacted]0/16 tel 8607513. Lunedì 15 e giovedì 18 alle ore 21.00 [redacted] I.U.M.A. Management presenta **Don** [redacted] di W.A. Mozart, opera lirica [redacted] orchestra.

GRUPPO MUSICA INSIEME via Fulda, 117 tel. 6535998. Domani alle ore 19.00 e lunedì 15 alle ore 21.00 presso l'Oratorio S. Paolo di [redacted] Carlo al Catinari (piazza B. Cairoli, 117) concerto "Le Villotte - Canzoni e madrigali [redacted] pavana in villanesco"

MUSICA A [redacted] DORIA PAMPHILJ Palazzo del Collegio Romano tel. 77072842. Lunedì 15 alle ore 21.00 concerto di chiusura della stagione '97-'98. [redacted] pianistico [redacted] Ragone. Musiche di Bach-Liszt, Franck, Chopin, Villa Lobos. Prevendita alla [redacted] Doria Pamphilj ore 10-16

RASSEGNA "CORALI A ROMA" Giovedì 18 alle ore 21.00 presso la Basilica di S. Agnese in Agone (piazza Navona) **La voce femminile nella musica sacra** 1ª parte: Coro femminile S. Barnaba di Marino diretto da S. Terribili. 2ª parte: Coro femminile Samnium Concentus di Campobasso diretto da D. Agostini. Ingresso libero. Informazioni tel. [redacted].

TEATRO BRANCACCIO via Merulana, 244 [redacted] 4874563. Alle ore 18.00 **Il pipistrello** di J. Strauss figlio, revisione di Bruno Moretti, coreografia [redacted] Ricardo Nunez; direttore O. Wilkins. Biglietti al Teatro dell'Opera e al teatro Brancaccio

PREVENDITE

[illegible] SERVICE piazza Ippolito Nievo, 3 tel 5895431-5894293-[redacted]. Chiuso domenica. Orario: dal lunedì al venerdì 9.00-13.00/16.00-19.00; sabato 9.00-12.00

[redacted] p.za Esquilino, 37 tel 4744776-4827403 Chiuso domenica. Orario: 9.30-13/16-19.30

[redacted] via Veio, 28 [redacted] 70450122 [redacted]so domenica. Orario: dal lunedì al venerdì 10.00-13.00/16.00-19.30, sabato 10.00-13.00

[redacted] via S. Martino 3/B tel [redacted] Orario (solo feriali): 9.00-13.00/15.00-19.00.

PRENOTICKET Prenotazione solo telefonica con pagamento tramite carta di credito o vaglia postale, consegna a domicilio tel. 520721.

[redacted] via [redacted] Macchia Saponara, 74/D tel 5214387. Chiuso domenica e lunedì mattina. Orario 9.00-13.00/16.00-19.30

[illegible]

ACCADEMIA AMERICANA via Angelo Masina, 5 (Trastevere) tel. 58461. Orario martedì-sabato ore 11-18, domenica ore 10-13. "1998 A[redacted] Exhibition" vetrina sulle migliori espressioni dell'arte, architettura e design americani di oggi. Ingresso libero. Fino al 12 luglio

[redacted] **BRITANNICA** piazzale Winston Churchill, 5 tel [redacted]939. Orario lunedì-venerdì ore 15-19. "London Calling - Parte II" opere di artisti inglesi dagli anni Ottanta a oggi. Ingresso libero. Fino al 12 luglio.

ACCADEMIA DI [redacted] - VILLA MEDICI via Trinità dei Monti, 1 tel 67611 [redacted] martedì-domenica ore 11-13 e 15-20. £ 9.000. "La Ville, le Jardin, la Mémoire" [redacted] contemporanei [redacted] luoghi segreti di Villa Medici". Fino al 30 agosto

ACCADEMIA DI SPAGNA [redacted] San Pietro in Montorio, 3 tel 5817377 [redacted] martedì-sabato [redacted] 16-20, domenica ore 10-13 e 16-20. "Mostra Artisti Spagnoli - Borsisti 1997-1998". Ingresso libero. Fino al 12 luglio.

ACCADEMIA DI [redacted] via Giulia, 1 (Centro storico) tel. 68896721. Orario lunedì-sabato ore 10-13 e 16.30-19.30. "Vilmos Aba-Novak" mostra di [redacted] pittori più originali dell'arte ungherese del Novecento. Ingresso libero. Fino al 17 luglio

ARCHIVIO CENTRALE DELLO STATO piazzale degli Archivi, 27 tel [redacted] Orario lunedì-venerdì ore 9.30-18, sabato ore 9.30-12.30. "L'Italia in corpo 8, 1848-1948 Stampa e informazione dallo Statuto Albertino alla Costituzione". Ingresso libero. Fino al 30 giugno

ART CENTER ACEA via Ostiense, 106 tel. 6991191. Orario martedì-venerdì ore 10-18, sabato-domenica ore 10-19. £ 12.000 "Le macchine e gli Dei" sculture di Roma antica provenienti dai Musei Capitolini

CHIOSTRO DEL BRAMANTE via della Pace, Complesso Monumentale di S. [redacted] della Pace, tel [redacted] Orario martedì-domenica ore 10-24. "Roma 1918-1943" l'arte a Roma tra le due [redacted] mondiali [redacted] più di 100 opere di circa 50 artisti tra pittori e scultori. £ 12.000. Fino al 12 luglio

[redacted] **MONUMENTALE DEL SAN MICHELE** via di San [redacted] a Ripa, 22 tel 58432265-584332180. Orario lunedì-venerdì ore 9-16. "La Scuola [redacted] artisti ungheresi a Roma negli anni Trenta". Ingresso libero. Fino al 20 luglio.

[redacted] **BORGHESE** piazza Scipione Borghese, 5 (Pinciano) tel [redacted] Per visitare la collezione Borghese bisogna [redacted] la prenotazione elettronica, con giorno e fascia oraria, telefonando al 328101. Orario: martedì-sabato ore 9-22, domenica ore 9-20. £ 12.000. Visite guidate £ 6.000. Accesso disabili. "Bernini scultore. La nascita del Barocco in casa Borghese". Fino al 20 settembre

[redacted] **COMUNALE DI ARTE MODERNA E CONTEMPORANEA** via Francesco Crispi, 24 tel 4742848. Orario martedì-venerdì ore 9-19, domenica [redacted] 9-13.30. [redacted] Ultima domenica del [redacted] ingresso gratuito

GALLERIA DORIA PAMPHILJ piazza del Collegio Romano, 2 tel. 6797323. Orario [redacted] giorni (chiuso il giovedì) ore 10-17. £ 12.000. Accesso disabili

[redacted] [redacted] **MARCELLO** via di San Marcello, 42 tel 6784174. Orario: lunedì-venerdì ore 9-18.30, sabato ore 9.30-12.30. "Nudo" esposizione collettiva d'arte figurativa. Fino al 30 giugno

[redacted] [redacted] **- VISITORS CENTER DELL'AUDITORIUM** via Pietro de Coubertin (corso Francia) tel. 8076255. Orario lunedì-venerdì ore 10-13 e 15-17, sabato ore [redacted] "Plastici, progetti e schizzi del nuovo Auditorium di Renzo Piano" fino all'inaugurazione dell'Auditorium.

[redacted] [redacted] **DI CULTURA** via Antonio Gramsci, 74 tel. 3224794-3224754. Orario lunedì-venerdì ore 9-12.30 e 14-17.30. "Izumi Oki - Paola Levi Montalcini" confronto tra due artisti. Fino al 3 luglio

ISTITUTO ITALIANO [redacted] L'AFRICA E L'ORIENTE [redacted] via U. Aldovrandi, [redacted] (Flaminio) tel [redacted] Orario lunedì-venerdì ore 9-13. "Nuovi linguaggi nell'arte contemporanea africana". Ingresso [redacted]. Fino al 18 giugno

MUSEI CAPITOLINI piazza del Campidoglio (Centro storico) tel 67103069. Orario martedì-domenica ore 9-19. £ 10.000. Ultima domenica del mese ingresso gratuito.

[redacted] **E GALLERIE DEL VATICANO** viale Vaticano, tel. [redacted]. Orario [redacted] ore 8.45-16, domenica ore 9-14 £ [redacted] L'ultima [redacted] ingresso gratuito. Acc. di[redacted]

[redacted] [redacted] **E** [redacted] viale del Parco [redacted] tel [redacted] Orario mercoledì e sabato ore 9-13. Ingresso l[redacted]

[redacted] **BARRACCO** [redacted] dei Baullari, 1 tel [redacted]. Orario martedì-sabato ore 9-19, domenica ore 9-13. £ 10.000 "Il sacro e l'acqua. Culti indigeni in Basilicata" [redacted] di culto e [redacted] Fino al 15 ottobre

MUSEO DELLA COMUNITÀ [redacted] lungotevere Cenci (Tempio) tel. [redacted] Orario lunedì-giovedì ore 9-17, venerdì 9-14, domenica 9-12.30. £ 6.000

MUSEO [redacted] **ARTE CLASSICA** piazzale Aldo Moro, 5 - Facoltà di Lettere (Castro Pretorio) tel. 49913294. Orario: lunedì-venerdì ore 10-15. "Scavi e ricerche archeologiche dell'Università La Sapienza". Ingresso libero. Fino al 10 luglio

MUSEO DI CRIMINOLOGIA via del Gonfalone, 29 tel 6868849. Orario martedì-mercoledì-venerdì-sabato ore 9-13, giovedì ore 14.30-18.30, martedì anche ore 14.30-18.30. £ 4.000

MUSEO [redacted] piazzale Villa Giulia, 9 [redacted] 3201951. Orario: martedì-sabato [redacted] 9-19, domenica ore 9-14. [redacted]

MUSEO FRANCESCANO [redacted] [redacted] (Chiesa di [redacted] della Concezione) via Vittorio Veneto, 27 tel. 4871185. Orario venerdì-mercoledì ore 9-12 e 15-18.

MUSEO NAPOLEONICO piazza di Ponte Umberto I, tel 68806286. Orario [redacted] 9-19, domenica [redacted] 9-13. £ 3.750

MUSEO NAZIONALE [redacted] [redacted] **MUSICALI** piazza S. Croce in Gerusalemme, 9/a tel. 7014796. Orario martedì-sabato ore 9-13.30, domenica [redacted] 9-12.30. £ 4.000. Accesso disabili

[redacted] [redacted] **DELLE** [redacted] **E TRADIZIONI** [redacted] piazza Marconi, 10 tel. 5910709. Orario: lunedì-venerdì ore 9-19, sabato ore 9-14, domenica 9-13. £ 4.000. "Realtà e mi[redacted] nei costumi del Piemonte e della Valle d'Aosta". Accesso disabili. Fino al 30 ottobre

MUSEO [redacted] **DELLE** [redacted] [redacted] piazza Scanderbeg, 117 tel. 6991120. Orario [redacted]-domenica ore 9.30-17.30

MUSEO NAZIONALE DI CASTEL SANT'ANGELO lungotevere Castello, 50 tel. 6875036. Orario martedì-sabato ore 9-22, domenica 9-20. £ 8.000 "Adriano e il suo mausoleo". Fino al 10 luglio.

[redacted] **NAZIONALE** [redacted] **PREISTORICO ETNOGRAFICO L**[redacted] piazza G. Marconi, 14 tel. 549521. Orario martedì-sabato ore 9-14, domenica ore 9-13. £ 8.000

[redacted] **STORICO DELLA** [redacted]**AZIONE** via Tasso, 145 tel [redacted] Orario martedì [redacted] 16-19, sabato e domenica ore 9.30-12.30

PALAZZO [redacted] (Museo [redacted] Romano) piazza S. Apollinare, 44 (Centro storico) tel 3724121. Orario tutti i giorni ore 9-22. Chiuso il [redacted] £ 10.000. Riaperto al pubblico ospita importanti collezioni di scultura archeologica non [redacted] da 50 anni

[redacted] [redacted] (Galleria Nazionale [redacted]le Antica) via Quattro Fontane, 13 tel 42814056. Orario martedì-sabato ore 9-14, domenica ore 9-13. £ 8.000. "Jiri Kolar e il collage Ceco". Fino al 28 giugno

PALAZZO [redacted] **ESPOSIZIONI** via [redacted], 194 tel 4745903-4885465. Orario 10-21 (chiuso martedì). £ 12.000. "Lucio Fontana - A 100 anni dalla nascita" e "Il futuro alle spalle. Italia-Francia, l'arte tra le due guerre". Fino al 22 giugno

[redacted] **ROSPIGLIOSI** (Zagarolo) tel 8417610. Orario lunedì-sabato ore 16.30-20. [redacted] ore 11-13 e 17-20. "Misura dismisura - Lucilla Catania e Giacinto Cerone". Dal 14 giugno fino al 10 agosto.

PALAZZO VENEZIA via del Plebiscito, 118 tel 69994212. Orario tutti i giorni ore 10-20, venerdì e sabato fino alle ore 23. £ 12.000. "Scienza e miracoli nell'arte del Seicento". Fino al 30 giugno

FARMACIE DI NOTTE

[redacted] **dalle 19.30 alle 8.30**

[redacted]: via dello Statuto 35/a; via Nomentana 564; piazza Massa Carrara 10; piazza Bologna 18; piazza Istria 8; Galleria di [redacted] Stazione Termini (ore 7.30-22); corso Rinascimento 48; via Nazionale 228; via Arenula 73; via Bertoloni 3; piazza Barberini 49; corso d'Italia 100; via Roccantica 2; piazza della Repubblica 67; piazza del Cinquecento 49.

[redacted]: via Tiburtina 437; via Tuscolana 925/c in alternanza settimanale con via Tuscolana 1258 e via Tuscolana 918; via delle Robinie 81; via Ca[redacted] 1220.

[redacted] [redacted]: viale Europa 76; viale Beata Vergine del Carmelo 73; via Ostiense 168; piazza Ragusa 14; via Etruria 5[redacted]; via Tuscolana 462; via Appia Nuova 213; via Acqua Bullicante 68; via Prenestina 365/e; via [redacted] 112.

[redacted]: viale Marconi 178; via Portuense 425; via Pietro [redacted] 183; piazza S. Giovanni [redacted] 14; [redacted] Trastevere 229; via Gino Bonichi 113; via Pietro Rosa 42; largo G. da Montesarchio 10.

[redacted] [redacted]: largo Cervinia 18; via Monti di Primavalle 187; via Paracciani 12; piazza Risorgimento 44; corso Francia 174; largo Doraggio 8; piazza [redacted] Milvio 15; piazza Pio [redacted] 30; via Cola di Rienzo 213.

LIBRERIE DI NOTTE

BIBLI - via dei Fienaroli, 27/28 tel. 5884097. Orario: lunedì ore 17.00-24.00, dal martedì alla domenica ore 11.00-24.00. Libreria-Caffè con sala proiezioni, convegni, ristorante e sala da tè.

FAHRENHEIT 451 - piazza Campo de' Fiori, [redacted] tel. 6875930. Orario: lunedì ore 16.00-24.00, dal martedì al sabato ore 10-13.30 e 16.00-24.00, domenica ore 10.30-13.30 e 16.00-24.00. Libri d'arte, teatro, cinema e spettacolo [redacted] particolare attenzione ai piccoli editori.

GULLIVER - via Tuscolana, 771/a tel. [redacted] Orario: Tutti i giorni ore 9.00-23.00.

INVITO ALLA LETTURA - corso Vittorio Emanuele II, 283 tel 6861396/6896826. Orario: dal martedì al giovedì ore 9.00-1.00, venerdì e sabato ore 9.00-2.00, domenica e lunedì ore 9.00-24.00. Presentazione di libri, incontri dedicati alla poesia, lezioni di ballo, domenica [redacted], libri introvabili (fuori catalogo) in particolare libri d'arte.

LIBRERIA DEL TESTACCIO - piazza S. Maria Liberatrice, 23 tel. 5746153. Orario: aperta tutti i giorni fino alle 23.00.

LIBRERIA NEWTON - via del Corso, 28/27 tel 3204942. Orario: lunedì-giovedì ore 10-20.30, venerdì e sabato ore 10.00-24.00, domenica ore 10.30-13.30 e 15.30-21.00.

LIBRERIA VIA DI RIPETTA - via Ripetta, 239/241 tel [redacted]. Orario: lunedì-venerdì ore 10.00-24.00, sabato ore 10.00-1.00, domenica ore 11-13.30 e 17.00-24.00.

LIBRERIE LE [redacted] - via dei Giubbonari, 76/77 tel 68804192; via Nazionale, 71 tel [redacted] via [redacted] Governo Vecchio, 46 tel. [redacted]. Orario: [redacted] il giovedì ore 9.00-24.00, venerdì e sabato ore 9.00-1.00. Orario continuato. Novità e [redacted] di volumi a metà prezzo.

[redacted] - via Gustavo Bianchi, 7 tel. 5750477-5754632. Orario: dal martedì [redacted] domenica ore 14.00-1.00. Libreria-Caffè con Internet café, sale conferenze con maxischermo [redacted] proiezioni.

PAESI NUOVI - piazza Montecitorio, 59 tel 6781103. Orario: aperta [redacted] la sera fino alle ore 23.00, il sabato fino alle ore 24.00

[redacted] - via Veneto, 36 tel. 4824151. Orario: dal lunedì al venerdì ore 9.30-24.00, sabato ore 9.30-1.00, domenica ore 11.00-13.30 e ore 17.00-[redacted]. Costruita su diversi piani la libreria ospita eventi e presentazioni di libri.

[redacted] - [redacted] Termini (Atrio biglietteria) tel. 4828422. Orario: aperta tutte le sere fino alle [redacted].

I LOCALI

AIR TERMINAL OSTIENSE piazzale 12 ottobre, [redacted] tel [redacted] Alle [redacted] 30 concerto etno-club con gli Upanishad.

ALIBI via di Monte Testaccio, 40 tel. 5743448. Dalle 23 alle 4 discoteca con le selezioni underground, garage, house e revival anni '70-'80

ALICE CAFÈ viale G. Massaia, 15 (Ostiense) tel 51882490. Sul megaschermo i Mondiali di Francia e, prima e dopo le partite, avvincenti tornei di video-calcio su console Playstation Sony. In palio abbonamenti a Internet e indirizzi e-mail gratuiti. Inoltre possibilità di "chattare" al computer con i tifosi di tutto il mondo.

ALPHEUS via del Commercio, 36 tel. 5747826. Alle 22 Sala Mississippi: concerto di rhythm'n'blues con Herbie Goins and Midnigth Believer. Sala Red River: musica e cabaret con Dado e la Pauline fin Brothers. In funzione megaschermi per assistere al mondiale di calcio.

ALTER EGO via Cavour, 59 (Villanova di Guidonia) tel 0774/325766. Al 24° chilometro della Tiburtina un locale che offre concerti di musica dal vivo, discoteca, taverna, maxischermo e paninoteca. Maxischermo per le partite del Mondiale.

[redacted] via delle Capannelle, 104 tel. 7213772. Alle 22 musica salsa con la coppia formata da Ikomar e Natalio. A seguire discober con il dj Massimiliano Liberati.

BLUES RIVER via F. Compagna, 35 tel. 4070111. Alle 22 concerto di musica rock-blues con il gruppo Bad Influence

[redacted] via degli Orti di Trastevere, 43 tel. 5874072. Tutte le sere (lunedì escluso) fino al 20 giugno dalle ore 22 in poi la mostra di Jucelia Oliveira accompagnata da musica [redacted] brasiliana

[redacted] via Levanna, 11 tel. 82000659. Alle 21.30 "Stone Mule Live" performance di poesia, musica e con. A seguire "Carlito's Dance Party Smash Hits" con le selezioni di Papa Benny's & Silver'

[redacted] via Annia, 38 tel [redacted] Alle 22 concerto jazz con Gerardi Di Lena Trio

CORTO PUB via dei Volsci, 126/b (San Lorenzo) tel. 4457009. Domani alle 21.30 concerto di death metal con la band dei Vlad

COSA FORTE PRENESTINO via F. Delpino (Centocelle), tel. 21807855. Dalle 18.30 prosegue la rassegna "Off" festival del cinema e del video indipendente con proiezioni e musica.

EL CHARANGO via della Magliana, 63/a tel. 5561239. Ristorante, ma anche bar da tapas e ballo flamenco con spettacoli di flamenco ogni sera dalle 22.30 in poi. Il tarragonese chef Maria prepara ogni sera per i clienti 30 tipi di tapas. Questa sera concerto con il gruppo Tres de Oros.

FESTA DELL'UNITA' presso il Testaccio Village via di Monte Testaccio, tel. 5742975. Alle 21 concerto di musica disco con gli Helsapoppin

[redacted] via Crescenzio, 82/a tel. 6896302. Alle 21.30 le cover dei Beatles suonate dagli Honey Strings.

I'[redacted] [redacted] via dei [redacted], 38/a tel. 4454382. Alle 21.30 concerto di musica dance anni '70 con gli Asha. Megaschermo per seguire le partite del Mondiale: alle 21 Olanda-Belgio.

[illegible] ON THE BEACH lungomare di Ponente, 11 (Fregene). Alle 22 musica con le selezioni del dj Alfredo Moroni e Walter Paoli.

[redacted] **STAR** via Casilina, km 46,900 (Colleferro) tel 97201011. Alle 22 concerto funk con Gegè Telesforo.

[redacted] via dei Volsci, 126/b (San Lorenzo) tel. [redacted] [redacted] [redacted] 22 [redacted] del gruppo Mau Mau.

IRISH PUB - FINN MAC CUMHAIL viale di Villa Pamphili, 54 (Monteverde) tel. 5894852. Dalle 17 [redacted] 2 stile rigorosamente irlandese con freccette, birra alla spina Guinness e a disposizione strumenti celtici a corda e a fiato.

LULLABY piazza San Giovanni, 8 (Marino) tel. 9385033. Alle 22 le cover dei Pearl Jam suonate dai Five Against One.

OPEN GATE - TERRITORIO LATINO AMERICA via S. [redacted] da Tolentino, [redacted] 42000848. Alle 22 nella sala Brasil: musica brasiliana con Borracha e Sambrasuga. A seguire discoteca con il dj Joys e animazione con Solange e Claudinha. In sala Salsa: animazione con Totti, Veronica e gli Hermanos Ramos, musica con il dj [redacted]

PICASSO via di Monte Testaccio, 69 tel. 5742975. Alle 22.30 gran finale con la discoteca curata dal dj Gabriele Visi.

ROMA ESTATE AL FORO ITALICO viale delle Olimpiadi, largo De Bosis (Farnesina), tel 44233226. Alle 21 musica filippina con la Banda Kawayan & Kayumanggi Dance Company.

ROMA LIVE FESTIVAL '98 Scalinata del Palazzo della Civiltà del Lavoro (Eur), tel. 5922100. Alle 21 concerto blues con Roberto Ciotti.

SPEEDY GONZALES via Libetta, 13 tel 57287338. Dalle 20.30 selezioni musicali disco anni '70-'80 con il dj Enzo El Charro. Mondiali sul maxischermo.

STAZIONE BIRRA via Placanica, 172 (frazione di Morena Sud) tel 79845959-79896350. Alle 22 il rock demenziale di Tòto e Calo. Locale ricavato da un'ex acciaieria dove viene prodotta sotto gli occhi di tutti la birra in quattro diversi tipi.

THE COUNTRY via della Mainella (Anguillara), tel. 0335-6508813. Alle 22 concerto con Smaile e la sua Band.

TRAME

LE ALI DELL'AMORE. Commedia drammatica. È un classico di Henry James ambientato ai primi del '900, la storia di una giovane donna inglese che cerca di rendersi indipendente. Lei è Helena Bonham Carter.

[Capranica]

L'ANGOLO ROSSO. Thriller. Jack Moore (Richard Gere) è un avvocato americano a Pechino per affari: una mattina, si sveglia con a fianco il cadavere della ragazza con cui ha trascorso la notte. Arrestato per omicidio, egli viene a scontrarsi con il sistema giudiziario cinese.

[Alhambra 1, Barberini 1, Eurcine 1, Cesare 1, Jolly 2, Ludovisi 3, Maestoso 3, Sisto]

DREAM. Autore. Esordio americano di Emir Kusturica e Orso d'Argento al Festival di Berlino 1993, il film racconta le vicissitudini del giovane Alex: il lavoro, il ritorno alla città natale in Arizona, l'amore per una stravagante signora.

[Archimede, Greenwich 1, Intrastevere 1]

MECCANICA. Drammatico. In attesa di «Eyes Wide Shut», viene riproposto il film di Stanley Kubrick tratto dal romanzo di Anthony Burgess. Malcom McDowell impersona Alex, giovane a capo di una banda di violenti coetanei.

[Eurcine 3, Jolly 1, Maestoso 4, Nuovo Olimpia 2]

BLUES BROTHERS IL MITO. Commedia musicale. Seguito del cult movie con John Belushi, riprende la storia dove si era interrotta diciotto anni fa: Elwood Blues esce di prigione, scopre che molte cose sono cambiate e decide di rimettere insieme la band.

[Barberini 2, Jolly 3]

BUFFALO 66. Drammatico. L'esordio alla regia dell'attore Vincent Gallo narra la storia di Billy Brown, giovane finito in prigione nonostante sia innocente. In galera, egli si è convinto che i suoi guai dipendono da Scott Woods, ex giocatore di football americano che ha provocato la sconfitta dei Buffalo al Superbalì, e decide di vendicarsi.

(Doria 1, Intrastevere 2, Savoy 3)

MARITI PER UN MATRIMONIO. Commedia drammatica. Freddie (Cameron Diaz) è contesa da due fratelli assai diversi tra loro (Keanu Reeves e Vincent D'Onofrio).

[Atlantic 1, Rouge et Noir, Sala Troisi]

L'ETA' INQUIETA. Drammatico. Ambientato nel sud della Francia, il film dell'esordiente Bruno Dumont descrive la vita di un gruppo di adolescenti.

[Mignon 1]

FINE DELLA CORSA. Drammatico. Oppresso dai genitori e vittima dei compagni di scuola, il giovane Lincoln incontra un giovane intraprendente Alex: insieme saranno protagonisti di una serie di avventure oltre la legge.

[Nuovo Olimpia 3]

LINEA DI SANGUE. Thriller. Dennis Quaid è un detective Fbi a caccia di un pluriomicida in un villaggio del Texas.

[Europa, Trianon 1]

DEL DESIDERIO. Commedia drammatica. Nella Francia del 1912, un giovane operaio vince un viaggio a Southampton per assistere alla partenza del Titanic. Sul posto, egli conoscerà un'attraente ragazza pronta ad imbarcarsi come cameriera sulla nave dei sogni». Dal romanzo di Didier Decoin, il nuovo film di Bigas Luna.

(Maestoso 2, Rialto)

ORE LARGO. Drammatico. Ambientato nel 1994 durante il conflitto bosniaco, il film narra di un capitano di lungo corso in crisi esistenziale che accetta di trasportare armi dalla Francia alle coste dell'ex Jugoslavia.

[Antares 1, Madison 1, Fontana 2, Trianon 1]

LA MIA FLOTTA PRIVATA. Comico. Dal regista delle avventure cinematografiche del Power Rangers, la storia di un bizzarro comandante e del suo equipaggio a difesa di un'isola.

[Ulisse]

MIMIC. Thriller fantascientifico. Mira Sorvino è una scienziata alle prese con enormi feroci creature mezzo uomo e mezzo insetto, conseguenza incontrollata di un esperimento che ha permesso di liberare New York da un virus letale trasmesso dagli scaraggi

(Atlantic 5, Quirinale 1, Royal 1)

Drammatico. Il debutto dietro la macchina da presa di Gary Oldman è ambientato nella periferia di Londra e s'incentra sui personaggi di Ray e della moglie Valerie. Lei è Kathy Burke, premiata lo scorso anno a Cannes.

[Lux 6]

POLVERE DI NAPOLI. Commedia. Napoli è teatro dei cinque esilaranti episodi («Scopa a sette», «Le nozze», «Fred», «Richard Gere», «Ciarli e Gerri») che compongono il nuovo film di Antonio Capuano.

[Augustus 2, Savoy 4]

SOLO SE IL DESTINO. Commedia. Un architetto sfortunato in amore si unisce perennemente sull'orlo di una crisi di nervi entrambi alla ricerca dei partner «giusto».

(Garden, Savoy 1)

STRADE PERDUTE. Drammatico. L'ultimo visionario lavoro di David Lynch comincia con un sassofonista (Bill Pullman) che scopre di venir ripreso, di notte mentre dorme accanto alla moglie, da una telecamera.

(Excelsior 3, Holiday, Paris)

TEATRO DI GUERRA. Drammatico. Il nuovo film di Mario Martone descrive il tentativo di un gruppo teatrale napoletano di mettere in scena a Sarajevo la tragedia «I sette contro Tebe» di Eschilo, basata sull'assedio della città nel corso di una guerra fratricida.

[Eden]

THE HOLE. Autore. Una donna e un giovane si trovano a convivere in un fatiscente edificio di Taiwan, in seguito a una catastrofe ambientale. Dirige Tsai Ming-Liang («Vive l'amour»).

[Alcazar]

PRIME VISIONI

S/B/M/P DIMENSIONI DE SCHERMO 0000 R: AP ARIA C CESSO PORTATORI HANDICAP

LA RECENSIONE
DI LIETTA TORNABUONI

Su un treno nella Russia degli Anni '50

COMINCIA con una voce fuori campo: «Sono nato subito dopo la guerra. Mia madre m'ha partorito sul ciglio di una strada. Mio padre non l'ho mai conosciuto, morì sei mesi prima della mia nascita. Nel 1952 avevo sei anni».
Nel 1952 il bambino e la sua mamma, vaganti senza una mèta precisa, incontrano in treno un ufficiale che seduce lei, che per lui sostituisce il padre, che si rivelerà truffatore e ladro: insieme vivono avventurosamente per qualche tempo, nella povertà e negli appartamenti sovraffollati degli anni seguiti alla seconda guerra mondiale.
Nel rapporto tra il falso militare col ritratto di Stalin tatuato sul petto e il bambino, sua madre, altri personaggi, il regista intendeva rispecchiare quell'impasto di odio, amore, paura, fascinazione, soggezione che legò il popolo sovietico a Stalin. Almeno in parte ci riesce, e la narrazione sottile, intelligente, delicata, buffa, ha un interprete straordinario nel bambino Miscia Filipciuk: è espressa in maniera ammirevole soprattutto la sua gelosia nei confronti della madre, una di quelle bellezze all'antica difficili da trovare e da dimenticare.

IL LADRO
Pavel Ciukrai, Miscia Filipciuk, Ekaterina Rednikova, Vladimir Maskov. Produzione russa, 1997.

[Intrastevere 3]

ACADEMY HALL (O) [1000]
via Stamira 5 tel. 44237778.
Full Monty di Peter Cattaneo, con Robert Carlyle, Tom Wilkinson. Orario: 17.00-18.50- 20.40-22.30 L.

ADMIRAL (O) [375]
piazza Verbano 5 tel. 8541195
Will Hunting - Genio Gus Van Sant, con Matt Damon. Orario: 17.30- 20.00-22.30 L. 12.000

ADRIANO (S) [1343]
piazza Cavour 22 tel.
Chiuso per lavori

(O) [218]
via Merry del Val 14 tel. 5880099
The Hole (Il buco) di Tsai Ming-Liang, con Yang Kwei-Mei. Orario: 18.30 L. 8.000 20.30-22.30 L.

ALHAMBRA Sala 1 (S) [240]
via Pier delle Vigne, 4 tel. 66012154.
L'angelo rosso di Jon Avnet; con Richard Gere, Bai Ling. Orario: 17.45- 20.10-22.30 L. 12.000

ALHAMBRA Sala 2 (S) [220]
via Pier delle Vigne, 4 tel. 66012154
Deep Impact di Mimi Leder, con Morgan Freeman, Robert Duvall. Orario: 18.00-20.15-22.30 L. 12.000

ALHAMBRA Sala 3 (O) [140]
via Pier delle Vigne, 4 tel. 66012154
Il quinto elemento di Luc Besson, con Bruce Willis 17.30- 20.00-22.30 L.

(S) [122]
via Accademia Agiati 57 tel. 5408901
Il grande Lebowsky di Joel Coen, con Jeff Bridges, John Goodman. Orario: 17.45-20.10-22.30 L.

(S) [750]
via Natale del Grande 6 tel. 5815168.
Chiusura estiva

(O) [218]
via Merry del Val 14 tel. 5880099
The Hole (Il buco) di Tsai Ming-Liang, con Yang Kwei-Mei. Orario: 18.30 L. 8.000 20.30-22.30 L.

ALHAMBRA Sala 1 (S) [240]
via Pier delle Vigne, 4 tel. 66012154.
L'angelo rosso di Jon Avnet; con Richard Gere, Bai Ling. Orario: 17.45- 20.10-22.30 L. 12.000

ALHAMBRA Sala 2 (S) [220]
via Pier delle Vigne, 4 tel. 66012154
Deep Impact di Mimi Leder, con Morgan Freeman, Robert Duvall. Orario: 18.00-20.15-22.30 L. 12.000

ALHAMBRA Sala 3 (O) [140]
via Pier delle Vigne, 4 tel. 66012154
Il quinto elemento di Luc Besson, con Bruce Willis 17.30- 20.00-22.30 L.

(S) [122]
via Accademia Agiati 57 tel. 5408901
Il grande Lebowsky di Joel Coen, con Jeff Bridges, John Goodman. Orario: 17.45-20.10-22.30 L.

(S) [750]
via Natale del Grande 6 tel. 5815168.
Chiusura estiva

ANTARES Sala 1 (S) [400]
viale Adriatico, 15-21 tel. 6184388.
Mare largo di Ferdinando Vicentini Orgnani, con Claudio Amendola. Orario: 18.00-20.20-22.30 L. 12.000

ANTARES Sala 2 (M) [120]
viale Adriatico, 15-21 tel. 6184388.
Anime in pieno di Tiziana Aristarco, con Athina Cenci, Elena Sofia Ricci. Orario: 20.20-22.30 L. 12.000

ARCHIMEDE (S) [740]
via dei Gallia e Sidama 20 tel. 86208806.
007 Il domani non muore mai di R. Spottiswoode, con P. Brosnan. Orario: 17.30- 20.00-22.30 L.

ARCHIMEDE (O) [250]
via Archimede, 71 tel. 3242508.
Arizona Dream di Emir Kusturica, con Johnny Depp. Orario: 17.15- 20.00-22.30 L.

ARISTON (O) [995]
via Cicerone 19 tel. 3212597.
Amori & incantesimi

ATLANTIC Sala 1 (S) [544]
via Tuscolana 745 tel. 7610656.
Due mariti per un delitto di S. Balgelman, con K. Reeves. Orario: 17.00-18.50- 20.40-22.30 L. 12.000

ATLANTIC Sala 2 (O) [505]
via Tuscolana 745 tel. 7610656
La vita è bella di e con Roberto Benigni, con Nicoletta Braschi. Orario: 17.45-20.10-22.30 L. 12.000

ATLANTIC Sala 3 (O) [140]
via Tuscolana 745 tel. 7610656
La maschera di ferro di Randall Wallace, con Leonardo Di Caprio. Orario: 17.30-20.00-22.30 L.

ATLANTIC Sala 4 (O) [140]
via Tuscolana 745 tel.
Il colpo del fatto di Jim Gillespie, con Jennifer Love Hewitt. Orario: 16.30-18.30-20.30-22.30 L. 12.000

ATLANTIC (O) [140]
via Tuscolana 745 tel.
Mimic di Guillermo Del Toro, con Mira Sorvino, Jeremy Wortham. Orario: 16.30-18.30-20.30-22.30 L. 12.000

ATLANTIC Sala 5 (O) [230]
via Tuscolana 745 tel. 7610656
Il grande Lebowsky di Joel Coen, con Jeff Bridges, John Goodman. Orario: 17.30-20.00-22.30 L. 12.000

AUGUSTUS Sala 1 (O) [450]
corso Vittorio Emanuele 203 tel. 6875455
Full Monty di Peter Cattaneo, con Robert Carlyle, Tom Wilkinson. Orario: 17.30-19.10- 20.50-22.30 L.

AUGUSTUS Sala 2 (O) [100]
corso Vittorio Emanuele 203 tel. 6875455
Polvere di Napoli di Antonio Capuano, con Silvio Orlando. Orario: 18.00- 20.10-22.30 L. 12.000

AZZURRO Sala 1 (S) [500]
piazza 24-25-26 tel. 4827707
L'angelo rosso di Jon Avnet; con Richard Gere, Bai Ling. Orario: 17.45-20.10-22.30-0.40 L. 12.000

AZZURRO Sala 2 (S) [300]
piazza Barberini 24-25-26 tel. 4827707.
Blues Brothers II mito continua di John Landis, con Dan Aykroyd. Orario: 17.30- 20.00-22.30-0.40 L. 12.000

BARBERINI Sala 3 (O) [100]
piazza Barberini 24-25-26 tel. 4827707
Mr. Magoo di Stanley Tong, con Leslie Kelly Lynch. Orario: 17.00-18.50-20.45-22.30-0.30 L.

BOLOGNA 1 (17a)
via dei Narcisi 36 tel. 2303408.
Le maschere di Randall Wallace, con Leonardo Di Caprio. Orario: 17.30-20.00-22.30 L.10.000

BROADWAY Sala 2 (O) [200]
via dei Narcisi 36 tel. 2303408
Il matrimonio del mio migliore amico di P.J. Hogan. Orario: 16.30-18.30-20.30-22.30 L.10.000

BROADWAY Sala 3 (O) [198]
via dei Narcisi 36 tel. 2303408.
La vita è di e con Roberto Benigni, con Nicoletta Braschi. Orario: 17.45-20.10-22.30 L.10.000

CAPITOL (S) [870]
via G. Sacconi tel. 3236619
Chiusura estiva

CAPRANICA (S) [540]
piazza Capranica 101 tel. 6792465.
Shakespeare dell'amore di Iain Softley, con Helena Bonham-Carter. Orario: 18.00- 20.10-22.30 L.

CAPRANICHETTA (P) [121]
piazza Montecitorio tel.
La Thin Red Line - Sfilo rosso di John Madden, con Judy Dench. Orario: 18.00-20.10-22.30 L. 12.000

CIAK Sala 1 (S) [600]
via Cassia 692 tel.
Fight Club di fuoco di Randall Wallace, con Leonardo Di Caprio. Orario: 17.30-20.00-22.30 L. 12.000

CIAK Sala 2 (M) [95]
via Cassia 692 tel. 33251507
Il grande Lebowsky di Joel Coen, con Jeff Bridges, John Goodman. Orario: 17.45-20.10-22.30 L.

CINEMA ELI (O) [351]
Borgo Santo Spirito, 75 tel. 6832724
Deepa Mehta, con Shabana Azmi, Nandita Orario: 18.30- 20.30-22.30 L.

(S) [500]
piazza Cola di Rienzo 88 tel.
I sette contro
Orario: 17.15- 20.00-22.30 L. 12.000

DEI PICCOLI (P) [93]
via della Pineta 15, Villa Borghese tel. 8553485
Un topolino sotto stretto Orario: 15.15-17.00-18.45 L.8.000 **La vita è la rosa** Orario: 20.45 **The Rose** Orario: 22.30 L.10.000

DORIA Sala 1 (O) [220]
via Andrea Doria 52/60 tel. 39721446
e con Vincent Gallo, con Christina Ricci. Orario: 18.00- 20.20-22.30 L. 12.000

(S) [120]
via Andrea Doria 52/60 tel. 39721446.
Signore e signori di Pietro Germi, con Gastone Moschin. Orario: 18.00- 20.20-22.30 L. 12.000

DORIA Sala 3 (M) [110]
via Andrea Doria 52/60 tel. 39721446
Titanic di James Cameron, con Leonardo Di Caprio, Kate Winslet. Orario: 16.00- 21.30 L. 12.000

EDEN (O) [420]
piazza Cola di Rienzo tel. 3612449.
Teatro di guerra di Mario Martone, con Andrea Renzi, Anna Bonaiuto. Orario: 17.40-20.30-22.30 L. 12.000

EMBASSY (O) [700]
via Stoppani 7 tel. 8070245
Deep Impact di Mimi Leder, con Morgan Freeman, Robert Duvall. Orario: 17.15-20.00-22.30 L.

EMPIRE (S) [664]
viale Regina Margherita 29 tel. 8417719.
La vita è bella di e con Roberto Benigni, con Nicoletta Braschi. Orario: 17.45-20.10-22.30 L. 12.000

(S) [500]
viale Esercito 44 (Cecchignola) tel. 5010652.

ETOILE (S) [797]
piazza in Lucina 41 tel. 6876125.
Il grande Lebowsky di Joel Coen, con Jeff Bridges, John Goodman. Orario: 17.45-20.10-22.30 L. 12.000

EURCINE Sala 1 (S) [429]
via Lisz 32 tel.
L'angelo rosso di Jon Avnet; con Richard Gere, Bai Ling. Orario: 17.40-22.30 L. 12.000

EURCINE Sala 2 (M) [250]
via Lisz 32 tel. 5910986.
Deep Impact di Mimi Leder, con Morgan Freeman, Robert Duvall. 17.40-20.05-22.30 L.

EURCINE Sala 3 (M) [250]
via Lisz 32 tel. 5910986.
Armata mecanikum di Stanley Kubrick, con Malcolm Mc Dowell, VM 14. Orario: 17.00-19.55-22.30 L. 12.000

EUROPA (S)
107 tel. 44249760.
Fight Club di sangue di Jobb Stuart, con Dennis Quaid, Danny Glover. Orario: 20.20-22.30 L. 12.000

EXCELSIOR Sala 1 (O) [900]
via Beata V. Carmelo 2 tel. 5292296.
Il grande Lebowsky di Joel Coen, con Jeff Bridges, John Goodman. Orario: 17.30-20.00-22.30 L. 12.000

EXCELSIOR Sala 2 (O) [120]
via Beata V. Carmelo 2 tel.
La vita è bella di e con Roberto Benigni, con Nicoletta Braschi. Orario: 17.30-20.00-22.30 L. 12.000

EXCELSIOR Sala 3 (O) [190]
via Beata V. Carmelo 2 tel.
Strada perduta di David Lynch; con Bill Pullman, Patricia Arquette. Orario: 17.30-20.00-22.30 L. 12.000

FARNESE (O) [280]
Campo de' Fiori 56 tel. 6864395
Agnès Merlet, Valentina Cervi, Brigitte Catillon. Orario: 17.00-18.45-20.35-22.30 L.

FIAMMA Sala 1 (O) [500]
via Bissolati 41 tel.
Chiuso per lavori

(M) [170]
via 47 tel. 4827100.
per lavori

GALAXY (S) [650]
via Pietro Mafti, 10 tel. 61662378
Premium apertura 5 sale

GARDEN (P) [217]
viale Trastevere 246 tel. 5812848
Deep Impact di Scott Winant, con Joanne Trippiehorn. Orario: 18.00- 20.30-22.30 L. 12.000

(S) [404]
via Nomentana 43 tel. 44250299.
Chiusura estiva

(M) [337]
viale Giulio Cesare 259 tel.
L'angelo rosso di Jon Avnet; con Richard Gere, Bai Ling. Orario: 17.30- 20.00-22.30 L. 12.000

GIULIO CESARE 2 (M) [231]
viale Giulio Cesare 259 tel. 39720795.
Deep Impact di Mimi Leder, con Morgan Freeman, Robert Duvall. Orario: 17.15-20.00-22.30 L. 12.000

GIULIO CESARE 3
viale Giulio Cesare 259 tel. 39
L'insolente di Eduardo Molinaro, con Fabrice Luchini, Manuel Blanc. Orario: 18.00-20.15-22.30 L. 12.000

GOLDEN (O) [220]
viale Taranto 36 tel. 70496602.
Chiusura estiva

GREENWICH Sala 1 (M) [140]
via G. Bodoni 59 tel. 5745825
Arizona Dream di Emir Kusturica, con Johnny Depp. Orario: 17.15- 20.00-22.30 L. 12.000

GREENWICH Sala 2 (M) [98]
via G. Bodoni 59 tel.
Le parole di Mimmo Calopresti, con Fabrizio Bentivoglio. 17.30-19.10- 20.50-22.30 L. 12.000

GREENWICH Sala 3 (O) [300]
via G. Bodoni 59 tel. 5745825
Godzilla con Matthew Broderick, Jean Reno, Hank Azaria. Orario: 17.00-18.50- 20.40-22.30 L.

GREGORY (O) [374]
via Gregorio VII 180 tel. 6380600.
Il grande Lebowsky di Joel Coen; con Jeff Bridges, John Goodman. Orario: 18.00-20.20-22.30 L.

HOLIDAY (O) [218]
largo Benedetto tel. 8548326.
Deep Impact di David Lynch; con Bill Pullman, Patricia Arquette. Orario: 17.30-20.00-22.30 L.

INTRASTEVERE 1 (M) [120]
Moroni 3/A (p.za Trilussa) tel. 5884230.
Arizona Dream di Emir Kusturica, con Johnny Depp. Orario: 17.15- 20.00-22.30 L. 12.000

INTRASTEVERE 2 (O) [95]
vicolo Moroni 3/A (p.za Trilussa) tel. 58
Toro scatenato di e con Vincent Gallo, con Christina Ricci. Orario: 16.30-18.30- 20.30-22.30 L. 12.000

vicolo Moroni 3/A (p.za Trilussa) tel. 5884230.
Il ladro di Pavel Chuchrai, con Vladimir Mashkov. Orario: 16.30-18.30- 20.30-22.30 L. 12.000

JOLLY Sala 1 (M) [100]
via Giano Della Bella, 4/6 tel. 44232190.
Armata mecanikum di Stanley Kubrick, con Malcolm Mc Dowell, VM 14. Orario: 17.00-19.55-22.30 L.

JOLLY Sala 2 (M) [135]
via Giano Della Bella, 4/6 tel.
L'angelo rosso di Jon Avnet; con Richard Gere, Bai Ling. Orario: 17.30- 20.00-22.30 L. 12.000

JOLLY Sala 3 (M) [90]
via Giano Della Bella, 4/6 tel.
Il colpo del fatto di John Landis, con Dan Aykroyd. Orario: 17.40- 20.05-22.30 L. 12.000

(O) [650]
via Della Bella, 4/6 tel. 44232190.
Deep Impact di Mimi Leder, con Morgan Freeman, Robert Duvall. Orario: 17.40-20.05-22.30 L. 12.000

(S) [326]
via Fogliano 37 tel. 86206732.
L'angelo rosso di Jon Avnet; con Richard Gere, Bai Ling. Orario: 17.15- 20.00-22.30 L. 12.000

LUCE 1 (M) [90]
via Massaciuccoli, 39 tel.
Titanic di James Cameron, con Leonardo Di Caprio, Kate Winslet. 21.15 L. 12.000

LUCE 2 (O) [115]
via Massaciuccoli, 39 tel. 86204960
Full Monty di Peter Cattaneo, con Robert Carlyle, Tom Wilkinson. Orario: 20.45-22.45 L. 12.000

LUCE 3 [92]
via Massaciuccoli, 39 tel.
Il matrimonio del mio migliore P.J. Hogan. Orario: 20.30-22.40 L. 12.000

LUCE 4 (O) [175]
via Massaciuccoli, 39 tel. 86204960.
Il testimone di Pupi Avati, con Diego Abatantuono. Orario: 20.40-22.40 L.

LUCE 5 (M) [90]
via Massaciuccoli, 39 tel. 86204960.
Qualcosa è cambiato di James L. Brooks, con Jack Nicholson. Orario: 20.30-22.50 L. 12.000

LUX 1 (M) [90]
via Massaciuccoli, 39 tel.
Titanic di James Cameron, con Leonardo Di Caprio, Kate Winslet. 21.15 L. 12.000

LUX 2 (O) [115]
via Massaciuccoli, 39 tel. 86204960
Full Monty di Peter Cattaneo, con Robert Carlyle, Tom Wilkinson. Orario: 20.45-22.45 L. 12.000

LUX 3 [92]
via Massaciuccoli, 39 tel.
Il matrimonio del mio migliore P.J. Hogan. Orario: 20.30-22.40 L. 12.000

LUX 4 (O) [175]
via Massaciuccoli, 39 tel. 86204960.
Il testimone di Pupi Avati, con Diego Abatantuono. Orario: 20.40-22.40 L.

LUX 5 (M) [90]
via Massaciuccoli, 39 tel. 86204960.
Qualcosa è cambiato di James L. Brooks, con Jack Nicholson. Orario: 20.30-22.50 L. 12.000

LUX 6 (O) [100]
via Massaciuccoli, 39 tel.
Nil by mouth di Gary Oldman, con Ray Winstone, Kathy Burke. Orario: 20.40-22.45-

(O) [305]
via Chiabrera 121 tel. 5417926.
Mare largo di Ferdinando Vicentini Orgnani, con Claudio Amendola. Orario: 18.30- 20.30-22.30 L. 12.000

MADISON Sala 2 (M) [100]
via Chiabrera 121 tel.
Codice Mercury di Harold Becker, con Bruce Willis, Alec Baldwin. Orario: 15.40-18.00- 20.10-22.30 L. 12.000

MADISON Sala 3 (P) [100]
Chiabrera 121 5417926.
Le mani di Orlac Orario: 15.40-18.00 **Il cambiato** Orario: 20.00-22.30 L. 12.000

MADISON Sala 4 (S) [634]
via Chiabrera 121 tel. 5417926
Amico e Gigliotto Orario: 15.40-18.00 **L.A.** Orario: 20.00-22.30 L. 12.000

MAESTOSO Sala 1 (M) [130]
via Appia Nuova 416 tel. 786086.
Titanic Leder, con Morgan Freeman, Robert Duvall. 17.30-20.00-22.30 L. 12.000

MAESTOSO Sala 2 (M) [140]
via Appia Nuova 416 tel.
L'immagine del di Bigas Luna, con Olivier Martinez. Orario: 17.50-20.10-22.30 L.

MAESTOSO Sala 3 (M) [125]
via Appia Nuova 416 tel. 786086.
L'angelo rosso di Jon Avnet; con Richard Gere, Bai Ling. Orario: 17.10- 19.50-22.30 L. 12.000

MAESTOSO Sala 4 (O) [402]
via Appia Nuova 416 tel.
Arancia meccanica di Stanley Kubrick, con Malcolm Mc Dowell, VM 14. 17.00- 19.45-22.30 L. 12.000

MAJESTIC (O) [217]
via SS. Apostoli 20 tel. 6794908.

(O) [326]
via del Corso 7 tel. 3200933.
di McBride, con Timothy Dalton, Cary Elwes. Orario: 17.15-20.00-22.30 L. 12.000

(M) [102]
via Viterbo 11 tel. 8559493.
Impatto di Bruno Dumont, con Vid Douche, Marjorie Cottreel. Orario: 17.00-18.50- 20.40-22.30 L.

MANZONI Sala 2 (S) [400]
via Viterbo tel.
privato di Liv Ullmann, con Pernilla August. Orario: 16.00-18.10- 20.20-22.30 L. 12.000

1 (O) [210]
via E. Bombelli 25 tel. 55383193.
Qualcosa è cambiato Orario: 20.00-22.30 L. 12.000

MANZONI 2 (M) [112]
via tel. 55383193.
Nightwatch di Ole Bornedal, Ewan McGregor, Nick Nolte. Orario: 16.30-18.30-20.30-22.30 L. 12.000

3 (S) [1100]
via E. Bombelli 25 tel. 55383193.
di Davide Ferrario, con Diego Abatantuono. Orario: 16.30-18.30-20.30-22.30 L. 12.000

NEW YORK
via Cave 36 tel. 7810271.
Titanic di James Cameron, con Leonardo Di Caprio, Kate Winslet. 18.00- 21.30 L. 12.000

NUOVO OLIMPIA 1 (O) [99]
via in Lucina 16/G tel. 6861068
Lolita di Stanley Kubrick, con James Mason, Sue Lyon. Orario: 17.15- 20.00-22.30 L. 12.000

NUOVO OLIMPIA 2 (O) [300]
via in Lucina 16/G tel. 6861068.
Fino di Sandra Locke; Rosanna Arquette, Devon Gummersall. Orario: 17.00-18.40- 20.50-22.30 L.

NUOVO SACHER (S) [200]
largo Ascianghi 1 tel. 5818116
Aprile di e Nanni Moretti, Silvio Orlando. Orario: 17.30-19.10- 20.50-22.30 L. 12.000

ODEON 1 (M) [120]
piazza S. Jacini, 22 tel. 36298171.
Titanic di James Cameron, con Leonardo Di Caprio, Kate Winslet. Orario: 18.15- 21.15 L. 12.000

ODEON 2 (M) [90]
piazza S. Jacini, 22 tel.
Diario di gioco di Tiziana Lodato, con Athina Cenci, Elena Sofia Ricci. Orario: 16.35-18.20- 20.35-22.45 L. 12.000

(O) [100]
piazza S Silvestri, 22 tel. 36298171.
Belzebù trappola di Jonatan Mostow, con Kurt Russell. Orario: 16.20-18.10- 20.45-22.45 L. 12.000

ODEON 4 (S) [1166]
piazza S. Jacini, 22 tel. 36298171.
Qualcosa è cambiato di James L. Brooks, con Jack Nicholson. Orario: 17.00-20.30-22.50 L. 12.000

PARIS (M) [105]
via Magna Grecia 112 tel. 70496568.
Fight Club perduto di David Lynch; con Bill Pullman, Patricia Arquette. Orario: 17.30-

PASQUINO (S) [240]
vicolo del Piede 19 tel.
VO di James Cameron, con Leonardo Di Caprio, Kate Winslet. Orario: 15.00- 18.30-22.00 L. 12.000

QUATTRO FONTANE 1 (S) [220]
via Quattro Fontane 23 tel. 4741515.
Il Re del pollo di Carine Adler, con Samantha Morton, Claire Rushbrook. Orario: 17.30-19.10- 20.50-22.30 L. 12.000

QUATTRO FONTANE 2 (O) [140]
via Quattro Fontane 23 tel. 4741515.
Mare largo di Ferdinando Vicentini Orgnani, con Claudio Amendola. Orario: 17.00-18.50- 20.40-22.30 L. 12.000

QUATTRO FONTANE 3 (M) [70]
Quattro 23 tel. 4741515.
Parole, parole, parole di Alain Resnais, con Pierre Arditi, Sabine Azéma. Orario: 17.30- 20.15-22.30 L. 12.000

QUATTRO FONTANE 4 (O)
via Quattro Fontane 23 tel. 474
Viaggio a titolo privato di Jean-Yves Dubois, con Nathalie Bouteleu. Orario: 17.00-18.50- 20.40-22.30 L. 12.000

1 (O) [150]
via Nazionale 190 tel. 4882653.
di Guillermo Del Toro, con Mira Sorvino, Jeremy Wortham. Orario: 16.30-18.30-20.30-22.30 L. 12.000

QUIRINALE Sala 2 (O) [305]
via Nazionale 190 tel.
Jackie Brown Tarantino, con Pam Grier, Samuel L. Jackson. Orario: 16.30- 19.30-22.30 L. 12.000

QUIRINETTA (S) [720]
via Minghetti 4 tel. 6790012.
The Game V.O. di David Fincher, con Michael Douglas. 17.45- 20.10-22.30 L. 12.000

REALE Sala 1 (O) [300]
piazza Sonnino 7 tel. 5810234.
La vita è bella di e con Roberto Benigni, Nicoletta Braschi. Orario: 17.45-20.10-22.30 L. 12.000

(M) [300]
piazza Sonnino 7 tel. 5810234.
Il grande Lebowsky di Joel Coen, con Jeff Bridges, John Goodman. Orario: 17.45-20.10-22.30 L.

RIALTO (S) [806]
IV Novembre 156 tel. 6790763.
L'immagine del di Bigas Luna, con Olivier Martinez. Orario: 16.30-18.30- 20.30-22.30 L. 12.000

RITZ (S) [370]
viale Somalia 109 tel. 86205683.
Il grande Lebowsky di Joel Coen, con Jeff Bridges, John Goodman. Orario: 17.45-20.10-22.30 L. 12.000

RIVOLI (O) [374]
via Lombardia 23 tel. 483.
Armata mecanikum di Stanley Kubrick, con Malcolm Mc Dowell, VM 14. Orario: 15.00-17.30- 20.00-22.30 L. 12.000

ROMA (S) [700]
piazza Sonnino 37 tel. 5812684.
Occhi di equilibrio di Amedeo Fago, con Stefania Rocca. Orario: 16.45-18.40-20.35-22.30 L. 12.000

ROUGE ET NOIR (S) [700]
via Salaria 31 tel. 8554305.
Due mariti per un matrimonio di S. Balgelman, con K. Reeves. Orario: 17.00-18.50- 20.40-22.30 L.

ROYAL (S) [372]
via E. Filiberto 175 tel. 70474549.
di Guillermo Del Toro, con Mira Sorvino, Jeremy Wortham. Orario: 16.30-18.30-20.30-22.30 L.

SALA TROISI (O) [499]
via Girolamo Induno 1 tel. 5812495.
Due mariti per un matrimonio di S. Balgelman, con K. Reeves. Orario: 17.00-18.50- 20.40-22.30 L. 12.000

SALA UMBERTO (S) [600]
via della Mercede 50 tel. 6794753
Amicio notevole di Tom Di Cillo; Matthew Modine, Catherine Keener. Orario: 16.30-18.30- 20.30-22.30 L. 12.000

1 (S) [320]
Bergamo 25 tel.
Due mariti per un di Scott Winant; con Jeanne Trippiehorn. 18.10- 20.20-22.30 L. 12.000

SAVOY Sala 2 (M) [130]
via Bergamo 25 tel. 85300948.
Oscar & Lucinda di Gillian Armstrong; con Ralph Fiennes, Cate Blanchett. Orario: 18.00- 20.20-22.30 L. 12.000

SAVOY Sala 3 (M) [100]
via Bergamo 25 tel. 85300948.
Buffalo '66 di e con Vincent Gallo, con Christina Ricci. Orario: 18.10- 20.20-22.30 L. 12.000

via Bergamo 25 tel. 85300948.
Polvere di Napoli di Antonio Capuano, con Silvio Orlando. Orario: 18.10- 20.20-22.30 L. 12.000

(O) [650]
via dei Romagnoli 125 (Ostia) tel. 56
L'angelo rosso di Jon Avnet; con Richard Gere, Bai Ling. Orario: 17.15- 22.30 L. 12.000

(S) [450]
viale della Marina 44 (Ostia) tel. 5672528.
Jackie Brown di Quentin Tarantino, Pam Grier, Samuel L. Jackson. Orario: 17.00- 19.45-22.30 L.

TRIANON Sala 1 (O) [200]
via Muzio Scevola 99 tel. 7858158.
Mare largo di Ferdinando Vicentini Orgnani, con Claudio Amendola. Orario: 18.20-20.30-22.30 L. 12.000

TRIANON Sala 2 (O) [200]
via Muzio Scevola 99 tel. 7858158.
Linea di di Jebb Stuart, con Ossidi, Danny Glover. Orario: 18.00-20.20-22.30 L. 12.000

TRIANON Sala 3 (O) [100]
via Muzio Scevola 101 tel. 7858158.
Amore & Inganno di Gillian Armstrong; con Ralph Fiennes, Cate Blanchett. Orario: 18.00- 20.20-22.30 L. 12.000

TRIANON Sala 4 (O) [140]
via Muzio Scevola 99 tel.
Il matrimonio del mio migliore amico di P.J. Hogan. Orario: 18.20-20.30-22.30 L. 12.000

TRIANON Sala 5 (O) [100]
via Muzio tel. 7858158.
La parola amore esiste di Mimmo Calopresti, Fabrizio Bentivoglio. Orario: 18.20- 20.30-22.30 L. 12.000

ULISSE (S) [626]
via Tiburtina 374 43533744
Fight Club privato di Bryan Spicer, con Tom Arnold, Tim Curry. Orario: 16.30-18.30- 20.30-22.30 L. 12.000

via Bari 44231216.
Il grande Lebowsky di Joel Coen, con Jeff Bridges, John Goodman. Orario: 17.45-20.10-22.30 L.

D'ESSAI

ACCADEMIA DI FRANCIA Villa Medici, viale Trinità dei Monti, 1 tel. 67511. Conferenza di Jean Douchet "Relazioni tra cinema francese e italiano". Orario: 18.00. **Portait sneor** Orario: 20.00. Segue un incontro con Catherine Breillat **I vampiri** Orario: 22.30.

ASS. LABIRINTO Sala A via

Ivrea, il medico legale: era vivo quando è caduto nel canale

Trovato il corpo di Fabrizio

Nelle acque del Naviglio

Il cadavere di **Fabrizio Menegus** era a 200 metri dal luogo dove è avvenuto l'incidente [redacted]

IVREA. Quando Fabrizio Menegus è finito [redacted] acqua, catapultato fuori dall'auto nell'incidente avvenuto la notte tra venerdì [redacted] sabato [redacted] Ivrea, era probabilmente ancora vivo. Il [redacted] corpo è stato recuperato ieri pomeriggio, poco dopo le 15, a una settimana di distanza da quando era stato sbalzato nel Naviglio.

A fare la scoperta [redacted] state due persone che passeggiavano lungo la sponda [redacted] che hanno [redacted]vertito immediatamente i Vigili del Fuoco, carabinieri e polizia. Il ritrovamento [redacted] avvenuto a nemmeno duecento metri dal luogo dell'incidente, il giorno stesso in cui si stava abbassando il livello dell'acqua dopo che il Consorzio Est-Ovest Sesia [redacted] Novara, gestore del canale, aveva acconsentito al prosciugamento. Il corpo, parallelo alle sponde in cemento [redacted] Naviglio, [redacted] bloccato da [redacted] mucchio di fango, sotto una trentina [redacted] centimetri d'acqua, proprio a ridosso di una delle tante scalette di ferro usate per il controllo del canale.

La tesi che il ragazzo fosse [redacted]cora vivo nel momento in cui è finito nel Naviglio [redacted] anche dal medico legale, dott. Ricciardelli [redacted] dai carabinieri che stanno portando avanti le indagini: «Probabilmente [redacted] morto per annegamento [redacted] l'acqua che ha bevuto ha impedito al corpo [redacted] emergere in superficie». Fatto, quest'ultimo, che lascerebbe spazio a pochi dubbi [redacted] sia andata a finire: [redacted] Fabrizio fosse morto sul colpo, I polmoni anco[redacted] pieni d'ossigeno [redacted] avrebbero mantenuto a galla e il corpo sarebbe stato trascinato chissà dove. In questo caso qualcuno, [redacted] tutti quelli che nei minuti successivi all'incidente si erano messi alla ricerca [redacted] ragazzo, avrebbe sicuramente [redacted] un corpo galleggia[redacted]

A sciogliere ogni dubbio, [redacted]munque, sarà l'autopsia: forse già oggi, o al più tardi nei primi giorni [redacted] prossima settimana, [redacted] potrà dire [redacted] siano andati i fatti.

Si chiude in questo modo una settimana tragica per Strambino che giovedì si [redacted] fermata per i funerali [redacted] Fabio Nanchino, 19 anni, anche lui sull'auto uscita di strada la notte tra venerdì e sabato. Una settimana che è stata anche [redacted] polemiche, con la battaglia portata avanti dai famigliari di Fabrizio [redacted] Comune di Strambino che avevano chiesto il prosciugamento del Naviglio ottenendo dal Consorzio [redacted] risposta negativa. Solo dopo l'esposto contro l'Ente gestore del canale, che il sindaco [redacted] stesso Comune, Matteo Garetto, [redacted]va depositato in procura [redacted] Ivrea e l'incontro di giovedì mattina in prefettura [redacted] Torino, [redacted] carabinieri, Vigili del Fuoco, polizia e responsabili del Consorzio, era stato dato [redacted] via libera per abbassare il livello dell'acqua.

Una battaglia [redacted] la burocrazia che impediva alla famiglia di avere almeno un corpo [redacted] cui poter piangere. E già da questa mattina all'alba, quando [redacted] Naviglio sarebbe stato prosciugato, [redacted] persone [redacted] pronte a setacciare il fondale.

Giampiero Maggio

Dal presidente del liceo Picco Bongiovanni [redacted] al governo e alla curia

Buttigliera, addio scuola cattolica

«Costretti [redacted] chiudere per mancanza di fondi»

BUTTIGLIERA ALTA. Dopo [redacted] anni di attività, il liceo scientifi[redacted] Emilia Picco Bongiovanni [redacted] Villa San Tommaso chiude i battenti. Era l'unica scuola privata d'ispirazione cattolica delle Valli [redacted] Susa [redacted] Sangone, ma nonostante l'impegno del corpo docenti [redacted] degli amministratori che da diversi anni si autotassavano per proseguire nell'opera educativa, non ce l'ha fatta a superare la crisi delle iscrizioni.

Sono state tentate tutte le strade per ottenere dei contributi o finanziamenti per poter continuare l'attività, ma ogni tentativo [redacted]. «Quello che a noi spiace di [redacted] - dice il presidente, Lorenzo Vanara - è che, [redacted] affogando, non abbiamo avuto alcun aiuto dalla curia torinese, mentre il vescovo di Susa, monsignor Bernardetto, anche se fuori diocesi, ha dato un buon contributo».

Dal mese [redacted] agosto tredici dipendenti si troveranno sul lastrico, senza un posto di lavoro e con scarse possibilità di trovare un inserimento sicuro nel campo dell'insegnamento. Il preside, Gianluca Garrone, ha evidenziato che la riduzione degli iscritti era dovuta [redacted] calo demografico, alla crisi economica, all'apertura di un liceo scientifi[redacted] statale [redacted] Bussoleno [redacted] alla difficoltà per raggiungere la scuola. «Forse [redacted] la Provincia ci avesse aiutati - puntualizza Vanara - nel finanziare la linea autobus, avremmo avuto delle possibilità per continuare, [redacted] mio giudizio quello che occorreva veramente erano i tanto ventilati finanziamenti del governo, che non [redacted] mai arrivati».

Negli ultimi cinque anni sono state realizzate migliaia [redacted] iniziative come mostre fotografiche e di pittura, incontri e dibattiti, ma purtroppo [redacted] esito positivo. «Abbiamo anche scritto al presidente della Repubblica Oscar Luigi Scalfaro, che gentilmente ci ha risposto invitandoci [redacted] tenere duro». Per poter proseguire questo ultimo [redacted] sono [redacted] chiesti contributi [redacted] tutti i genitori, [redacted] si sarebbe rischiata la chiusura a metà anno.

Giuseppe Maritano

Rubati quadri e candelabri

La chiesa di Santa Maria della Neve [redacted] trova in frazione Pascaretto ai confini dei Comuni di Pinerolo, Piscina e Frossasco

Banda di ladri sacrileghi in una chiesa [redacted] Pinerolo

E dalla villa di Hans Bachstadt Malan spariscono sette manoscritti sui valdesi

PINEROLO. Ladri d'antiquariato e di oggetti sacri in azione nel Pinerolese. Dalla villa di Hans Bachstadt Malan in via Costagrande [redacted] stati rubati [redacted] libri in pergamena, manoscritti risalenti [redacted] XVII secolo che trattano della storia dei valdesi, valore dell'o[redacted] stimato.

Il furto non è recente, [redacted] solo l'altro giorno il proprietario si è accorto della mancanza [redacted] questi preziosi testi, rubati quasi certamente lo scorso marzo, quando i ladri avevano portato via alcuni oggetti, quali [redacted] telefonino ed alcuni orologi. Ma con ogni probabilità si è trattato di un furto [redacted] commissione, chi aveva agito sapeva dell'esistenza di questi libri.

L'altro furto, quello di oggetti sacri, è avvenuto nei giorni scorsi nella chiesa di Santa Maria della Neve in frazione Pascaretto, un gruppo di [redacted] costruito nelle campagne ai confini dei Comuni [redacted] Pinerolo, Piscina e Frossasco. Anche in questo caso i ladri sono andati a colpo sicuro [redacted] dalla chiesa, che risale al 1860, stile tardo barocco, con campanile alla genovese (con le quattro cupole), hanno portato via 14 candelabri del 1700-inizio 800, tre Carte Gloria, ossia cornici che venivano utilizzate con il vecchio rito quando il sacerdote usava leggere alcune preghiere proprio poste in questi quadretti e un leggio dell'Ottocento.

«I ladri hanno forzato la serratura della porta della sacrestia - spiega don Davide De Bortoli, [redacted] parroco della frazione - hanno agito di notte e per evitare che qualcuno notasse l'auto parcheggiata vicino alla chiesa, l'hanno lasciata poco distante, nei pressi del centro sociale e proprio da lì con delle tenaglie hanno tagliato [redacted] rete di recinzione per far passare la refurtiva». Il valore degli oggetti rubati è stato stimato intorno ai 25 milioni, ma tutti i pezzi erano stati catalogati [redacted] le foto [redacted] già in possesso dei carabinieri della compagnia [redacted] Pinerolo. «Chi ha agito ha fatto prima un sopralluogo - continua il parroco - in queste domeniche ci [redacted] state diverse ricorrenze e la chiesa era gremita di gente. E' facile in queste occasioni mescolarsi senza essere notati fra i fedeli». Nelle settimane scorse il Pinerolese era già stato preso di mira dai ladri, che avevano rubato 14 tavole della Via Crucis nella chiesa di Buriasco. «Quando si ruba in una chiesa si porta via un po' di storia, ma soprattutto il frutto di tanti sacrifici - conclude don Davide -, nella mia frazione ho visto dei vecchi piangere quando hanno saputo di questo furto. Molti [redacted] avevano utilizzato anche i loro risparmi per far bella [redacted] loro chiesa».

Antonio [redacted]

[redacted]

PROVINCIA [redacted]

■ **[redacted], STAT[redacted] 24.** [redacted] scritto a tutti - dal ministro dei Lavori pubblici ai parlamentari torinesi - il presidente del Consiglio provinciale, Elio Marchiaro, per de[redacted] l'assurda situazione della statale 24 Oulx-Cesana, la strada i cui lavori di rettifica sono stati lasciati a metà con grave rischio per la sicurezza. Insiste per [redacted] gravità e l'urgenza del problema.

■ **BARDONECCHIA, [redacted]** In occasione [redacted] manifestazione «Bardonecchia fiorita» oggi dalle 9 alle 18 presso il palazzetto dello sport di via Melezet 1 vengono distribuiti gratuitamente a residenti e villeggianti settemila vasi [redacted] gerani.

■ **[redacted]** Alla presenza del neopresidente provinciale del Coni Franco Porqueddu e del maratoneta Walter Durbano ieri [redacted] stato presentato [redacted] «Primo Trofeo Città di Chivasso, corsa su strada», sulla distanza di 8 chilometri, nel centro storico, che si disputerà [redacted] 3 ottobre prossimo.

■ **[redacted]** Il vescovo [redacted] Susa monsignor Vittorio Bernardetto interviene alle [redacted] Foresto di Bussoleno per l'inaugurazione della nuova sede [redacted] parco naturale Orsiera-Rocciavrè, [redacted] locali ristrutturati di proprietà della Curia dell'ex scuola materna.

■ **CHIVASSO, MUSICA.** Fine settimana [redacted] musica a Chivasso. Oggi, dalle 17 alle 20, spettacoli e concerti lungo via Torino [redacted] domani 14, dalle 10 alle 20, primo Mercà d'la Musica e mostra-mercato di dischi in piazza d'Armi; dalle 18 alle 23 concerti di gruppi musicali.

■ **[redacted]** A conclusione degli appuntamenti «Al Leu» (centro storico di Casalborgone), stasera, alle 20,30, primo raduno dei cori della collina, mentre domani alle 15,30, premiazione dell'estemporanea di pittura; [redacted] 18, [redacted] di vita medievale a cura del Gruppo storico della Contrada di S. Agostino di Asti e cena medievale.

■ **[redacted]P, RIFIUTI.** «Raccolta differenziata: la strada obbligata» è il titolo del convegno che comincia stamane alle [redacted] nei locali [redacted] centro socioculturale di [redacted] Nazioni Unite a Ciriè. Durante la giornata una decina di esperti spiegherà tutti i problemi e le prospettive legati alla produzione ed allo smaltimento dei rifiuti.

Il medico legale: era ancora vivo quando è caduto nel canale

Trovato il corpo di Fabrizio

Nelle acque del Naviglio

Il cadavere di Fabrizio Menegus [redacted] a [redacted] metri dal luogo dove è avvenuto l'incidente

[redacted]

[redacted]A. Quando Fabrizio Menegus [redacted] finito in acqua, catapultato fuori dall'auto nell'incidente avvenuto la notte tra venerdì e sabato [redacted] Ivrea, [redacted] probabilmente [redacted] vivo. Il suo corpo [redacted] stato recuperato ieri pomeriggio, poco dopo le 15, a una settimana di distanza da quando era [redacted] sbalzato nel Naviglio, un lungo canale colmo d'acqua fangosa che si forma a Ivrea e sfocia nelle risaie del Vercellese.

A fare la scoperta sono state due persone che passeggiavano lungo la sponda e che hanno avvertito immediatamente i Vigili del Fuoco, carabinieri e polizia. Il ritrovamento è avvenuto a nemmeno duecento metri dal luogo dell'incidente, il giorno [redacted] in cui si stava abbassando il livello dell'acqua dopo che il Consorzio Est-Ovest Sesia di Novara, gestore del canale, aveva acconsentito al prosciugamento. Il corpo, parallelo alle sponde in cemento del Naviglio, era bloccato da un mucchio di fango, sotto una trentina di centimetri d'acqua, proprio a ridosso di una delle tante scalette [redacted] ferro usate per [redacted] controllo del canale.

La tesi che [redacted] ragazzo fosse ancora vivo nel momento in cui è finito nel Naviglio è sostenuta anche dal medico legale, dott. Ricciardelli e dai carabinieri che stanno portando avanti le indagini: «Probabilmente è morto per annegamento [redacted] l'acqua che ha bevuto ha impedito al corpo di emergere in superfi[redacted] Fatto, quest'ultimo, che lascerebbe spazio a pochi dubbi su [redacted] sia andata a finire: [redacted] Fabrizio fosse morto sul colpo, i polmoni ancora pieni d'ossigeno lo avrebbero mantenuto a galla [redacted] il corpo sarebbe stato trascinato chissà dove. In questo caso qualcuno, tra tutti quelli che nei minuti successivi all'incidente si erano messi alla ricerca del ragazzo, avrebbe sicuramente notato [redacted] corpo galleggiare.

Invece Fabrizio è stato trovato sott'acqua, [redacted] poca distanza dal punto in cui la «Golf» [redacted] viaggiava [redacted] uscita di strada, proprio nella [redacted] scandagliata decine [redacted] decine di volte dai Vigili del Fuoco. «Ma se [redacted] livello dell'acqua non fosse stato abbassato, trovarlo sarebbe stato praticamente impossibile», azzarda qualcuno.

A sciogliere ogni dubbio, comunque, sarà l'autopsia che l'autorità giudiziaria ha predisposto: forse già oggi, [redacted] al più tardi nei primi giorni della prossima settimana, si potrà di[redacted] esattezza [redacted] siano [redacted] dati i fatti.

Si chiude in questo modo una settimana tragica per Strambino che giovedì si è f[redacted]ta per i funerali di Fabio Nanchino, 19 anni, anche lui sull'auto uscita di strada la notte tra venerdì e sabato. Una settimana che [redacted] stata anche arroventata dalle polemiche, con la battaglia portata avanti dai famigliari di Fabrizio [redacted] dal Comune di Strambino che avevano chiesto il prosciugamento del Naviglio ottenendo dal Consorzio una risposta negativa. Solo dopo l'esposto contro l'Ente gestore del canale, che [redacted] sindaco dello stesso Comune, Matteo Garetto, aveva depositato in procura [redacted] Ivrea e l'incontro di giovedì mattina in prefettura a Torino, [redacted] carabinieri, Vigili del Fuoco, polizia e responsabili del Consorzio, era stato dato il via libera per abbassare il livello dell'acqua.

Una battaglia contro la buro[redacted] che impediva alla famiglia di avere almeno un corpo su cui poter piangere. E già da questa mattina all'alba, quando il Naviglio sarebbe [redacted] completamente prosciugato, 500 persone erano pronte a setacciare tutto il fondale. Non ce n'è [redacted] bisogno.

Giampiero [redacted]

[redacted]

Sculture alla centrale Aem

Il legno come materia grezza da cui trarre sculture imponenti, poi collocate nella cornice atipica della sala macchine [redacted] un impianto idroelettrico. Oggi, alle 10,30, nella centrale Aem di borgata Villa [redacted] Ceresole Reale verranno inaugurate la mostra «Aria d'Alpe» di Adolf Vallazza e una rassegna fotografica [redacted] principali impianti Aem in Valle Orco. Il celebre scultore del legno originario della Val Gardena porterà [redacted] Ceresole i suoi «totem», cioè le opere ricavate lavorando [redacted] grandi radici e altre sculture più piccole che rappresentano aspetti della vita [redacted] montagna. Quindi, il legno come mez[redacted] cui si perpetua la civiltà alpina; le centrali che in montagna si fanno spesso promotrici di iniziative turistico-ambientali. Proprio in quest'ottica oggi [redacted] la consegna del «Premio Amici del Gran Paradiso '98» a Vallazza [redacted] Giovanni Del Tin, presidente Aem. La mostra è aperta sabato e domenica dalle 10 alle 12,30 [redacted] dalle 15 alle 19; gli altri giorni dalle 15 alle 18. [p. b.]

Mentre i cassintegrati si organizzano

Op, lo scontro si sposta nelle aule giudiziarie

Respinto il ricorso contro i presidi I sindacati: Ora torniamo a trattare

[redacted] «Mollare? Non se ne parla, adesso poi che il nostro caso ha avuto un po' di risonanza! La battaglia [redacted] appena agli inizi». [redacted] così si ritrovano tutti, [redacted] quasi, i [redacted] lavoratori [redacted] Op Computers di Scarmagno che da lunedì [redacted] in cassa integrazione. Ieri mattina hanno riempito il salone pluriuso di Strambino. Un incontro per non perdere i contatti e mantenere alto il livello della lotta.

Risultato dell'assemblea è stata la formazione di [redacted] comitato, che si occuperà di organizzare i prossimi appuntamenti. «Inoltre - spiega Sergio D'Orsi - vogliamo individuare un gruppo ristretto di lavoratori in cassa integrazione, che possa partecipare [redacted] far sentire la nostra voce agli incontri sindacali o istituzionali».

Piero Serra, segretario Uilm

La giornata [redacted] ieri è stata particolarmente intensa, anche per i risvolti giudiziari che rischia [redacted] avere la mobilitazione in [redacted] Scarmagno. I vertici della Olivetti Lexikon hanno presentato un ricorso urgente al pretore, per ottenere la rapida rimozione dei presidi («stanno bloccando anche l'attività del nostro stabilimento») [redacted] il ripristino [redacted] normale attività produttiva. Il ricorso [redacted] già stato discusso e subito respinto, essendo formulato contro ignoti. Non [redacted] escluso, ora, che l'azienda si rivolga alla pro[redacted] della Repubblica.

Intanto il ministro dell'Industria, Pierluigi Bersani, ha convocato i rappresentanti di Comune, Provincia e Regione. «Ci auguriamo - dice Paolo Giorgio, della Fim - che al più presto venga riaperta la trattativa sindacale, per discutere l'utilizzo di strumenti (blocco [redacted] over, mobilità verso la pensione, ricollocazione [redacted] contratti di solidarietà) in grado di evitare uscite traumatiche». Laura Spezia, della Fiom, [redacted] dichiara disposta ad affrontare i problemi dei costi: «Purché la gente [redacted] sbattuta fuori. Ci deve essere volontà di sviluppo [redacted] industriale: le persone devono essere utilizzate, le professionalità [redacted] disperse».

Sulla vicenda interviene anche Piero Serra, segretario nazionale [redacted] Uilm. Mercoledì, in piazza a Ivrea, [redacted] suo rappresentante regionale Amedeo Croce era stato fischiato. «La contestazione - dichiara - [redacted] non dai lavoratori, ma da un gruppo [redacted] "professionisti"; e questo perché siamo alternativi allo schema vetero-operaista della Fiom! Un anno fa ci [redacted] delle rassicurazioni davanti a Bersani; [redacted] ora che serve un fronte co[redacted] ecco questa gazzarra indegna contro la Uilm».

«Sarà decisivo l'intervento, purché rapido, di Itainvest - conclude Serra -. Potrebbe [redacted] il traino per altri investitori, [redacted] soprattutto la prova che lo Stato crede in questa azienda».

[redacted]

[redacted]

[redacted] Non [redacted] potabile l'acqua che esce dai rubinetti di Borgofranco. Da alcuni giorni è in vigore un'ordinanza di bollitura p[redacted] domestico, [redacted] stata riscontrata [redacted] concentrazione di coliformi totali più alta dei valori imposti dalla legge. «Abbiamo già preso i [redacted] provvedimenti - dicono in Comune -. Lunedì avremo gli esiti [redacted]lle ultime analisi: salvo complicazioni, la situazione dovrebbe essere tornata alla normalità».

[redacted] **LADRO.** Resta in carcere Antonio Buonomo, 27 anni, di Ivrea, arrestato martedì notte dai carabinieri per un furto [redacted] nella scuola elementare di Pavone. Ieri il giovane, difeso dall'avv. Ecclesia, ha [redacted] ogni addebito davanti al [redacted] di pretura Tisso, che ne ha convalidato l'arresto.

[redacted] **VIGILI.** I rappresentanti di Ivrea e Canavese del Sulpm, il sindacato della polizia municipale, organizzano un pullman per lo sciopero nazionale [redacted] il corteo che si svolgerà [redacted] Roma il 25 giugno. Per informazioni [redacted] adesioni, contattare il numero 0330/601925.

[redacted] Viene ufficializzata questa mattina la squadra di assessori che affiancherà il sindaco di Castellamonte, Alberto Massucco, del Polo. Oltre a Piero Scala e Antonio Rizzaro, confermati, ci sono due nuove entrate che sostituiranno gli ex [redacted]ri Lorenzo Rolle e Carlo Musso. [redacted] tratta di Fabio Francesco Garaffa [redacted] Nadia Porcelli.

[redacted] L'Associazione dei commercianti dell'Eporediese, [redacted] il patrocinio del Comune, organizza il [redacted] «Ivrea fiorita». Le iscrizioni, gratuite, si ricevono a partire da lunedì e fino a sabato prossimo: direttamente presso la sede dell'Ascom, in corso Nigra 60, oppure con i tagliandi che [redacted] trovano nei negozi che espongono il manifesto dell'iniziativa.

A Burolo, per furto

[redacted]re e figlio [redacted]

BUROLO. Due nomadi (madre e figlio) originari del Montenegro, e abitanti nel campo di Vercelli, [redacted] stati arrestati ieri dalla polizia per furto aggravato al centro commerciale «Il Continente» di Burolo.

Si tratta di Flobodanca Petrik, 53 anni, e Flavisa Ivicic, di 33. Quest'ultimo sarebbe stato notato mentre prendeva un telefono cellulare (un Gsm Omnitel [redacted] carta prepagata, del valore di oltre [redacted] mila lire) nel reparto della telefonia mobile e lo nascondeva nella borsa della madre. All'uscita i due [redacted] stati bloccati dagli addetti alla sorveglianza dell'ipermercato che, accertato il possesso dell'apparecchio, hanno chiamato la polizia. Inevitabili le manette per madre e figlio, essendo stati colti sul fatto.

[redacted]

DOVE & QUANDO

[redacted]. S'inaugura, alle 11,30 nella fra[redacted] Chiapili di Ceresole, il sentiero-natura, patrocinato dal Rotary di Cuorgnè-Canavese, dedicato a Martino Baretti, p[redacted] dell'alpinismo canavesano.

[redacted]ALE. Alle 20, sulla piazza d'Armi del Castello di Mazzè, [redacted] medievale. Con i gruppi Umbra Gaia e Ataraxia. Tel. 011/983.58.31.

CANI METICCI. Si svolge domani, nell'area adiacente il bocciodromo di Banchette, la t[redacted] «Festa del cane meticcio». Iscrizioni a partire dalle 13. Nel pomeriggio esibizione delle unità cinofile della polizia [redacted] Stato.

CENE ALLA [redacted] Oggi e nei prossimi due sabati, al circolo La Piazzetta di Ivrea, [redacted] in programma [redacted] tre cene nel corso delle quali saranno sorteggiati alcuni soggiorni gratuiti di una settimana al [redacted] e in montagna. Informazioni: 0125/49.026.

[redacted] **CONCERTO.** Alle 21,30 nell'area [redacted] via San Grato [redacted] Oglianico, un concerto rock con i gruppi Sotto Pressione, Bread'n'Fox [redacted] Black Birds: il biglietto costa 5 mila lire. Alla birreria Bergamini di Andrate sono invece [redacted] scena i Well Taken.

I [redacted] Le iniziative del «Japan Festival» proseguono, alle 17 in sala Santa Marta a Ivrea, [redacted] una conferenza sui «Manga, i fumetti giapponesi: dalla carta stampata alla televisione».

MUSICA [redacted] **SAN** [redacted] Il quintetto di fiati composto da Marco Jorino, Renzo Turola, Gianpiero Sobrino, Alberto Brondello e Ettore Bongiovanni si esibisce alle 21 nella chiesa di San Giorgio a Valperga.

[redacted] Agli impianti sportivi di Cascinette c'è [redacted] Festa di Sant'Antonio. La «Sagra campestre» della frazione Nava [redacted] Cuorgnè propone la cena [redacted]cialità alla pietra. Ad Anzasco di Piverone musica [redacted] il [redacted] Zest e balletto Copacabana Show.

[redacted] **TEATRALE.** Il gruppo Snoopy di Forno presenta, alle 21 nel capannone di frazione Obiano di Rivarolo, la commedia «La bella di mammà».

[redacted] Nel cortile interno di [redacted] Ottinetti a Ivrea, alle 21,30, per la rassegna Ivrea Estate viene proposta una [redacted] di musica etnica con i Jala: biglietto [redacted] 10 mila lire.

[redacted] Due serate dedicate al pesce, oggi e domani a partire dalle 19, nell'area coperta del campo sportivo di Villareggia, con i manicaretti del [redacted] Paolo. A Vallo di Caluso la serata gastronomica inizia alle 18: il ricavato servirà in parte per l'ospitalità dei bambini bielorussi di Operazione Cernobil, in parte per l'organizzazione della festa patronale.

NELLA [redacted] **DI** [redacted]**A.** Proseguono le visite guidate alla chiesa di San Giorgio a Valperga. Oggi dal[redacted] 15 alle 18, domani dalle 10 alle 12,30 e dalle 15 [redacted] 18. Per informazioni: 0124-617174.

[redacted] deck.

L'unica wagon che puoi guidare

[redacted]

Civic Aero deck è molto più di un'auto. È la reinterpretazione del concetto di "wagon". Un'auto pensata per godere lo spazio, non per subirlo. Propulsori VTEC 1.5 da 114 cv [redacted] 1.8 da 169 cv. Doppio airbag [redacted] sospensioni a doppi bracci trasversali di serie su ogni modello. Il tutto in [redacted] linea filante da vera sportiva, non la solita berlina allungata. Nuova Honda Civic Aero deck. La guida è un piacere più lungo.

VERSIONE	[redacted]	1.5i LS	1.6i SR	1.4i LS aut.	[redacted]	[redacted]
POTENZA MAX (CV)	[illegible]	114	116	115	[illegible]	[illegible]
PREZZO*/000	da [redacted]	[redacted]	36.850	[illegible]	[redacted]	[redacted]
PREZZO*/000 INCENTIVATO**	da 23.750	31.150	34.750	-	[redacted]	36.400

*Prezzi chiavi in mano A.P.I.E.T. esclusa. **L.n° 403 del 25/11/97.

Concessionaria Honda per Ivrea, Canavese e Valle d'Aosta

FUTURAUTO

HONDA First man, then machine.

Nuova [redacted] BUROLO - IVREA - S.S. Lago [redacted] Viverone, 26 - Tel. 0125/617555

Presenti in Aosta c/o Autoriparazioni Auto Cervino - Via G. Carrel, 41 - Tel. 0165 45752

M'illumino d'immenso

(G. Ungaretti)

SPOSI: PROMOZIONE ESTATE

Liste Nozze LA MURRINA

Punto luce illuminazione

IVREA (TO) : Via Aosta, 9 - Tel. 0125 49712 - Fax 0125 633206

MONTALTO DORA (TO) : Via Aosta, 77/79 - Tel. 0125 650316 - Fax 0125 651430

Domani l'iniziativa sarà replicata in otto aziende agricole roerine

Cascine aprono le aie ai turisti

Collegamenti con le stazioni di Asti e Bra

Roero cascine aperte concede il bis e il secondo appuntamento spera di ripetere, domani, il successo di pubblico della scor- settimana.

L'interesse è grande coinvolge pubblico cittadino in prevalenza torinese e lombardo che sente l'esigenza di vadere» verso modelli di vita più misura d'uomo che offrire la dimensione agricola: territori coltivi di prestigio circondati da boschi incontaminati.

Degne di nota accoglienza preparazione anche tecnica raggiunta tutti gli agricoltori che sono i protagonisti di questo risveglio delle produzioni di qualità.

Dunque, «Cascine aperte» è una vera vetrina per far apprezzare ai consumatori più attenti la genuinità dei prodotti offerti in degustazione negli otto appuntamenti previsti in altrettante selezionate del Roero, modelli produttivi che vale la pena di da vicino. Così afferma Roberta Rossi, presidente di Terranostra, e l'occasione è propizia per dare la possibilità ai proprietari delle cascine di incontrare direttamente gli ospiti per spiegare loro le caratteristiche della vinificazione o dell'allevamento del bestiame, piuttosto che delle ricerche avanzate per produrre biologico.

Le cascine sono: la Cascina Serralunga Baldissero d'Alba, che si distingue per l'apicoltura e la produzione di frutta; la Cascina Baudevin a Castagnito dove si fa vino e produce frutta; la Cascina Antico Pedaggio, a Guarene, confezione frutta propria e altri prodotti in barattolo; la Cascina Damasio, sempre a Guarene, alleva vitelli di razza piemontese e vinifica, mentre l'azienda agricola Calorio Vincenzo, Montà d'Alba, produce vini e grappe. A Priocca la Cascina Bricco del Prete allava vitelli e produce vino, l'azienda agricola Rabino, a Santa Vittoria, frutta I vini del Roero eccellenti. La Cascina del Cornale Magliano Alfieri commercializza prodotti esclusivamente prodotti biologici di venti agricoltori associati.

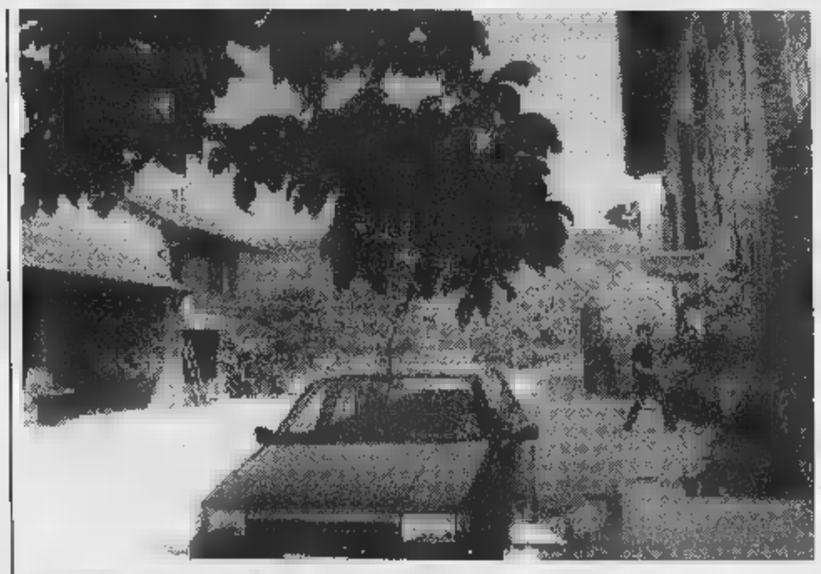

A lato cascina Cornale a Magliano Alfieri dove si possono assaggiare e acquistare prodotti biologici

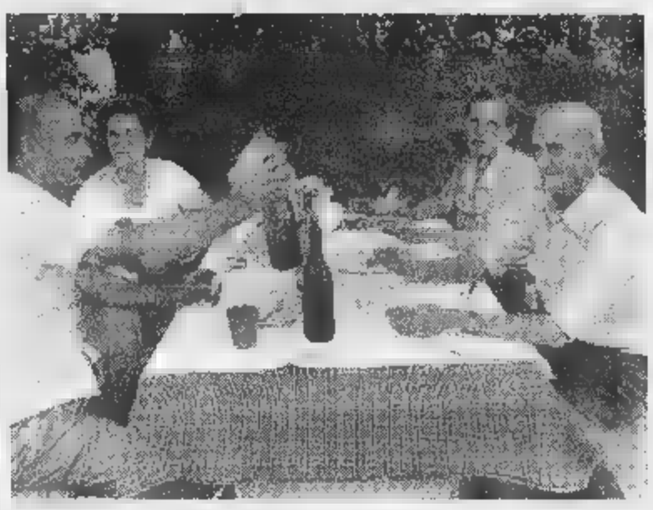

«Turism in Langa» è l'associazione che ha promosso l'iniziativa con veri e propri itinerari che possono comporre a seconda delle zone di provenienza, usufruendo anche di pullman in partenza (su prenotazione) dalle stazioni di Asti e di Bra (0173-364030).

Tutte queste cascine saranno nuovamente aperte domenica con nuovi intrattenimenti, degustazioni e sorprese per i più piccini che potranno giocare anche con animali in libertà. Presso tutti questi luoghi la sosta sarà interessante gradevole, si potranno fare acquisti genuini ovunque. Il Roero rende un'immagine omogenea, compatta e turisticamente in cammino, per offrire il meglio sé: soprattutto in termini spontaneità. Lo sanno e ci credono tutti i sindaci del Roero associati proprio per sviluppare questi valori, di un territorio che va dal vigneto al bosco, con naturale andamento, intrigante nelle forme.

L'iniziativa ha il patrocinio della Provincia Cuneo, dell'Ente turismo Alba Bra Langhe Roero, della Camera di Commercio di Cuneo, Terranostra, dell'Associazione Sindaci del Roero, con il sostegno della Banca Credito Cooperativo Vezza d'Alba e l'organizzazione attenta di «Turismo in Langa».

Con «Cascine aperte» riscoprono le tradizioni di campagna scegliendo vivere domenica diversa, ma motiva- da feste sull'aia con musica, canti balli tanti brindisi in buona compagnia. Soddisfe tutti questa seconda edizione di «Cascine aperte nel Roero», che ha anche funzione educative, offrendo soprattutto ai giovani la possibilità scoprire dove nascono e si trasformano i prodotti di cui si cibano, aprendo i confini della cultura alimentare, in modo da giustificare scelte e motivarne i prezzi.

PROVINCIA DI CUNEO · Ente Turismo Alba, Bra Langhe Roero · CAMERA DI COMMERCIO DI CUNEO
BANCA DI CREDITO COOPERATIVO DI VEZZA D'ALBA · terranostra · Associazione Sindaci Roero · TURISMO IN LANGA

ROERO
cascine aperte

Domeniche 7 e 14 giugno 1998

RISCOPRI IL PIACERE DELL'OSPITALITÀ ED IL SAPORE DELLA GENUINITÀ

Nell'incantevole paesaggio del Roero **più belle cascine aprono le porte** e ti permettono di riscoprire il gusto delle tradizioni di campagna, di visitare le fattorie dove nascono e si trasformano i prodotti della natura, di conoscere direttamente i produttori agricoli, di degustare le migliori specialità enogastronomiche, di far festa sull'aia con musica, canti e balli.

CASCINE VISITABILI

Nome	Località	Produzione
Cascina Serralunga	Baldissero d'Alba	Apicoltura - Frutta
Cascina Baudevin	Castagnito	Vino - Frutta
Cascina Antico Pedaggio	Guarene	Frutta - Prodotti barattolo
Cascina Damasio	Guarene	Allevamento bovini - Vino
Cascina del Cornale	Magliano Alfieri	Frutta - Prodotti in barattolo
Az. Agr. Calorio Vincenzo	Montà	Vino - Grappa
Cascina Bricco del Prete	Priocca	Vino - Allevamento bovini
Az. Agr. Fratelli Rabino	S. Vittoria d'Alba	Frutta - Vino

INGRESSO LIBERO

PER PRENOTAZIONI E INFORMAZIONI:
Turismo in Langa - Via Cavour, 16 - ALBA (Cn) - Tel. (0173) 36.40.30
Servizio pullman dalle Stazioni FF.SS. di Asti e Bra su prenotazione

Antico Caffè Calissano

GRANDE NOVITÀ
Nuova Saletta Ristorante
CUCINA TIPICA LANGAROLA
Pranzo e Cena tutti i giorni
Piazza Risorgimento, 3 - ALBA - Tel. 0173/44.21.01
CHIUSO IL MERCOLEDÌ

LOCANDA DEL BORGO
Nel cuore di Langa e Roero dalle luminose trasparenze del mare di Sardegna
Scampi alla Catalana
Insalata di Astice e Melone
Gnocchi di dentice alla polpa di granchio
Fettucine al Tonno fresco
Branzino agli asparagi e noci
Astice alla Montecarlo
E' gradita la prenotazione.
In settimana aperto solo di sera. Sabato e domenica anche a mezzodì.
Via Pirio 30 - Priocca d'Alba (CN) - Tel. 0173 61[illegible]
Direzione: Franco Mo Campione del Mondo Bar[illegible]

Un forte richiamo al futuro della città nella visita del presidente Mancino

«Torino, stretta tra Milano e Roma»

Una giornata particolarmente intensa Alla Stampa, alla Sindone e al Sermig

Ha parlato delle riforma, dell'esigenza di riprendere al più presto il cammino verso uno Stato più agile, più presente su tutto il territorio grazie ai governi locali. Ha ascoltato le speranze di trasformazione del Piemonte negli anni dell'aggancio all'Europa e ha condiviso le preoccupazioni di Torino «stretta tra due colossi come Roma e Milano». Ha fatto visita alla Sindone e al Sermig, momenti vissuti anche da fedele, con la moglie Gianna e la figlia Chiara. Per il presidente del Senato, Nicola Mancino, è stata una giornata particolarmente impegnativa, e per la città l'occasione singolare di ricevere un'autorità che ricopre anche le funzioni del presidente della Repubblica, visto che Oscar Luigi Scalfaro è in Cina.

A Torino, Mancino ha trascorso quattro intensissime. Vi è arrivato alle 15, dopo che aveva partecipato ai funerali solenni del cardinale Agostino Casaroli, in San Pietro. Dapprima una rapida visita a «La Stampa», un incontro con il presidente dell'Editrice, Giovanni Agnelli, l'amministratore delegato, Paolo Paloschi, il direttore Carlo Rossella e i suoi più stretti collaboratori. Poi la passeggiata nei Giardini Reali alla volta della Sindone. A riceverlo, il sindaco Valentino Castellani, i presidenti della Provincia, Mercedes Bresso, del Consiglio regionale, Sergio Deorsola, della giunta regionale, Enzo Ghigo, il prefetto Mario Moscatelli. Accompagnato da monsignor Micchiardi, vescovo ausiliare di Torino, si è avviato nel Duomo. Lo stesso percorso compiuto dai 2 milioni di pellegrini che l'hanno preceduto. È stato informato sulla possibilità di prolungare l'Ostensione. L'esposizione alla luce non lo consiglia, il lenzuolo ne risenterebbe: monsignor Micchiardi ha spiegato al presidente del Senato la delicatezza di quel tessuto, quanta cura è richiesta per poter trasmette quel sudario ai posteri. Davanti alla Sindone, Mancino ha fatto il segno della croce. «Per fede: ci credo, del resto l'ha detto anche il Papa», ha risposto a chi gli ha chiesto motivo di quel gesto. Non tutte le autorità venute in Duomo l'avevano fatto. Poi, si è soffermato sul libro che raccoglie le firme dei visitatori. «Un evento straordinario, suggestivo nel segno del miracolo. Nicola Mancino». A fondo pagina, si è aggiunta la moglie Gianna: «Con profonda emozione». Dopo l'incontro ufficiale con la Città, a Palazzo Civico, il senatore Mancino ha voluto recarsi all'Arsenale della Pace. Con lui anche il senatore Franco Mazzola, di Cuneo, uno dei consiglieri più autorevoli di Mancino.

Il fondatore del Servizio missionario giovanile, Ernesto Olivero, ha fatto coincidere la presenza del presidente del Senato con l'inaugurazione del nuovo centro medico. «Abbiamo triplicato gli spazi degli ambulatori che ogni anno servono 11 mila persone, in gran parte extracomunitari», ha detto Olivero. Da Mancino parole di elogio per ci mille volontari che danno senza avere, senza chiedere, senza porsi il problema di ottenere riconoscenza».

Il presidente Mancino con Enzo Ghigo ed Ernesto Olivero nell'Arsenale della Pace

Poi si è dilungato nel sottolineare l'obiettivo primario per tutti: la pace. Ha riferito di un incontro che avrà lunedì il segretario generale dell'Onu. «L'Onu deve essere presente in tutti i Paesi dove ci sono focolai di guerra. Noi ci stiamo battendo perché entrino a far parte dell'Onu nuovi Paesi che oggi hanno raggiunto un diritto di rappresentanza una volta non riconosciuto». Olivero gli ha annunciato la preparazione, a Torino, del primo Concilio dei giovani, un grande incontro internazionale a cui è stato invitato, tra altri, il premier inglese Tony Blair.

Alle 19 la partenza per Roma. Torino porterà il ricordo di una gran bella città» e la generosità che può essere un esempio per tutta l'Italia in Europa. E ha lasciato un personalissimo augurio per il Toro, la sua squadra del cuore: «Che non abbia bisogno di uno spareggio per tornare in serie A». Una battuta anche per gli azzurri e i Mondiali: «Il centrocampo va rinforzato». Ah, il calcio. L'unica materia su cui il presidente ha respinto domande. [l. bor.]

L'INCONTRO

A PALAZZO CIVICO

Con la moglie Gianna in Duomo prima della visita alla Sindone il sindaco Valentino Castellani e alla Stampa con l'Avvocato Giovanni Agnelli

Un impegno in Sala Rossa

«Il governo darà un impulso»

sulle riforme: «No alla Costituente, credo si possa riprendere il dialogo tra poco»

La parte centrale della visita l'ha riservata alla Città, alle istituzioni. A Palazzo Civico, alla presenza dei capigruppo, dirigenti e prefetto, ha ascoltato i saluti ufficiali del presidente del consiglio comunale, Mauro Marino, e del sindaco Castellani. Il primo ha chiesto l'impegno dello Stato nel completare l'iter delle riforme e dare attuazione concreta al processo di decentramento del potere dal governo centrale a quello delle autonomie locali. Messaggi simbolici nella Sala Rossa dove anni fa partirono i primi appelli per la carta costituzionale. Da Castellani la sintesi sulle difficoltà di Torino e di una regione che stanno cercando di superare la crisi dell'industrializzazione tradizionale con l'innovazione, anche con il tentativo di dar consistenza, solidità alle vocazioni nei settori della ricerca, della scienza, della cultura. «Il trangolo industriale non esiste più, e forse è ora di parlare di più Sud per il nostro Paese - ha detto il sindaco -, in città tocchiamo punte del 12 per cento di disoccupati, soprattutto giovani, senza tetto». Come aveva detto al capo del governo, Castellani l'ha ripetuto al presidente del Senato: «Torino può essere d'aiuto all'Italia nel trainarla verso l'Europa, ma ha bisogno di infrastrutture, di localizzazioni pregiate, di collaborazione per le vocazioni del futuro». Nel ricordare il progetto di «capitale-reticolare», ha anche chiesto attenzione a non favorire il duopolio Roma-Milano, riconoscendo qualche contentino per il Nord-Est o Napoli. «Torino è la quarta città d'Italia, anche per numero di abitanti», ha concluso.

«Sono uomo del Mezzogiorno - ha esordito Mancino -, che ha legami con Torino anche per simpatie sportive. Capisco le difficoltà del rapporto tra centro e periferia. E' essenziale il processo riformatore».

Per il presidente del Senato «non realizzare le riforme significherebbe un ulteriore progressivo distacco fra l'opinione pubblica e le forze politiche», segnerebbe «l'avvvio di un deterioramento del sistema-Paese».

Mancino è stato determinato: «Io credo che fra qualche giorno si possa riprendere il dialogo attraverso l'utilizzazione dei meccanismi previsti dalla Carta Costituzionale». E' pessimista sulla proposta di affidare ad un evento esterno al Parlamento ipotesi risolutiva questioni istituzionali. «Richiede - ha osservato - un tempo molto più lungo che non utilizzazione del Parlamento stesso per le potenzialità che esso ha».

Niente assemblea costituente, dunque. «Se anche dal punto di vista dottrinario qualcuno sostiene che il Parlamento possa avere un ruolo costituente, è, però, altrettanto vero - ha spiegato - che la maggior parte della cultura istituzionale, vuole che in seno al Parlamento si possano sviluppare confronti in grado di portare a riforme incisive e significative dell'ordinamento in modo da spezzare quella linea di decentramento del potere e realizzare il massimo dell'autonomia, in sede comunale, provinciale e regionale».

I timori di Torino? «Le sue preoccupazioni non mi sfuggono - ha aggiunto -. Si batte tra due grandi metropoli, Roma che non vuol perdere potere, Milano che vuole recuperarlo». Esistono i rischi che il decentramento del governo verso le periferie dia luogo a una spollazione del centro in favore di nuove realtà che sarebbe poi difficile dirigere in modo [illegible].

«Chi sta meglio, ricevendo, potrebbe starlo ancor di più, ma chi sta cercando nuove indentità rischia di perdere», ha detto Mancino, e, per dimostrare comprensione, ha chiuso con un impegno: «Il governo dovrà poter incidere con impulsi decisivi sul sistema delle città».

Luciano Borghesan

Lunedì il processo in pretura a Torino: l'imprenditore respinge le accuse

Cesare Ragazzi a giudizio per un toupet

Un cliente: il parrucchino mi ha procurato l'allergia

Il toupet è adatto a tutti. E così Cesare Ragazzi, è stato rinviato a giudizio perchè un cliente è risultato allergico all'adesivo usato per tener fermo uno dei parrucchini prodotti nei suoi laboratori. Il processo è fissato per lunedì prossimo, davanti al pretore Giorgio Semeraro. Parte lesa nell'aula di piazza IV Marzo è stato sfortunato torinese di mezza età colpito da fastidiose irritazioni alla testa dopo aver messo un toupet. Uno di quei parrucchini che vengono da anni pubblicizzati su tutte le tv dal vulcanico imprenditore. Che ha aiutato forse tanti calvi, ha risolto tanti problemi finanziari. Tranne quello del torinese che l'ha denunciato.

Dalle indagini, condotte dal pubblico ministero presso la pretura Maria Beatrice Zanotti, e dalla consulenza tecnica disposta dal magistrato, è risultato che i disturbi sarebbero stati provocati dalle sostanze adesive adoperate per applicare il parrucchino. I reati contestati e dai quali è chiamato a difendersi il titolare del parrucchino» sono lesioni colpose e frode in commercio. La tesi della pubblica accusa è che non siano stati eseguiti test dermatologici adeguati. Ragazzi è chiamato in causa nella veste di amministratore della «Cesare Ragazzi Laboratori» di Zola Predosa (Bologna). Sono imputati anche gli ultimi due responsabili della succursale di Torino, Saverio Pilolli e Paolo Tomasi, e il responsabile della sede di Reggio Emilia.

La vicenda era cominciata nel 1994, quando la parte lesa (ora assistita dagli avvocati Vittorio e Davide Nizza) si era rivolta ad uno dei centri della «Cesare Ragazzi» per un trattamento. Era arrivato pieno di speranze, che si erano però frantumate inesorabilmente. No, quel toupet, proprio non lo sopportava. Quell'adesivo gli procurava una fastidiosa dermatite. E così nel 1996 la parte lesa aveva presentato denuncia. Il collegio difensivo di Cesare Ragazzi - composto dagli avvocati Gino Obert, Maurizio Anselmi e Piergerardo Trambajolo - respinge tutte le accuse, negando la possibilità che le irritazioni siano state provocate dalle sostanze adesive. «Quel nastro - spiega Anselmi - è innocuo, ed è diffuso tanto in Italia quanto negli Stati Uniti. Le sue caratteristiche sono state sperimentate numerose volte e con risultati assolutamente sicuri». I legali adombrano la possibilità che l'allergia sia stata causata, in realtà, da una cattiva esecuzione delle prescrizioni impartite dai centri medici. «Peraltro - prosegue Anselmi - il cliente è stato seguito per lungo tempo e con attenzione. Per lui si è fatto tutto il possibile». Ora tocca al pretore Giorgio Semeraro dire l'ultima parola.

Nino Pietropinto

Da Caselle a Orly

Torino-Parigi nuovi collegamenti

Torino e Parigi sono più vicine con i nuovi collegamenti Alitalia (in accordo con Azzurra Air) tra Caselle e Orly. Due voli giornalieri in più con partenza da Caselle alle 8,15 e arrivo a Orly alle 9,40. Ritorno: si lascia Orly alla 20,30 e si arriva a Caselle alle 21,55. Sia l'ubicazione dell'aeroporto (a mezz'ora dal centro), sia l'orario del volo (partenza presto, al mattino, e in tarda serata) consentono a chi viaggia per affari di andare e tornare in giornata.

Gli aerei utilizzati da Alitalia sono i quadrireattori Avro Regional Jet 70 da 82 posti, velivoli che si distinguono non solo per la notevole larghezza della cabina, ma anche per la capacità di decollare e atterrare su piste di 1000-1200 metri. Da martedì anche Amsterdam avrà tre voli giornalieri, come Parigi, e con la stessa filosofia perchè il terzo collegamento Klm - partenza 6,55 e rientro 19,40 - offre l'opportunità di andata e ritorno in giornata.

Progetto regionale

Firma digitale l'esperimento in Piemonte

In tempi molto brevi si potranno telematicamente documenti legali con la sicurezza per il destinario dell'esatta provenienza e della validità. Il Piemonte, sarà infatti la prima regione in Italia che, costituendosi come «Autorità di certificazione» in base al decreto 513 del '97, sperimenterà, dal prossimo mese di settembre, l'uso della firma digitale. Le prime procedure che utilizzeranno la firma elettronica verranno rilasciate dal gennaio '99. «Perché un documento informatico acquisisca un valore in giuridici - ha precisato l'assessore Angelo Burzi - occorre che si stabiliscano precise procedure a garanzia dell'autenticità degli interlocutori e dell'integrità dei messaggi. La Regione si propone, utilizzando il procedimento della crittografia a chiave asimmetrica, quale garante della validità dei documenti per sé, gli enti dipendenti, gli enti pubblici che vorranno usufruire dei servizio.

IN BREVE

PIEMONTE LIGURIA VALLE D'AOSTA

Al funerali di Luigi Parzini il vecchio amico Dario

NOVARA. Sono arrivati anche Dario Fo e Franca Rame (nella foto), ieri pomeriggio a Pernate, la piccola frazione di Novara, per i funerali di Luigi Parzini, il grande pittore e scultore novarese stroncato a 72 anni da una crisi diabetica. In abito nero e occhiali scuri, l'attore-drammaturgo Premio Nobel e la moglie hanno portare di persona il loro cordoglio alla famiglia dello scomparso, a cui erano legati da lunga amicizia. «Siamo cresciuti assieme Luigi ed io - ha raccontato Dario Fo -, prima compagni di giochi, poi al liceo, all'Accademia di Brera e nei primi lavori. Con lui scompare un artista notevolissimo, il più grande di questo secolo a mio avviso. Un che non ha fatto di stesso. Personaggio schivo quanto straordinario, non era bravo a vendere il proprio ingegno».

Battaglia di Marengo rivive 200 anni dopo

ALESSANDRIA. Sfilata di gruppi storici, alle 17, per le vie del centro, in occasione delle manifestazioni rievocative della battaglia di Marengo del 1800, tra austriaci e francesi.

Stasera, al parco della villa di Marengo, canzoni francesi con Gilda Giuliani e spettacolo pirotecnico. Domani, dalle 11 (sempre al parco) è prevista la ricostruzione battaglia, con performance teatrali e musiche folk.

autostradale non il pedaggio

IMPERIA. In due anni ha compiuto 128 viaggi in autostrada, mai pagare il ticket del pedaggio, accumulando un'evasione milionaria. Ora la società Autofiori ha deciso di rivalersi: Lorenzo Mareri, 33 anni, di Costarainera, in provincia di Imperia, si è visto sequestrare prima due auto, e poi pignorare i mobili. Per recuperare i due milioni che Mareri aveva versato, la società ha fatto ricorso al pretore.

Asti, con microcamere scoperti spacciatori

ASTI. Maxi operazione della Guardia di finanza, ieri, in punti «caldi» della città, come l'ex Saffa, il Casermone e la stazione ferroviaria. Centoventi i finanzieri impiegati appartenenti al comando gruppo di Asti e al 1° gruppo Torino, oltre a baschi verdi; il coordinamento è stato del tenente colonnello Claudio Pecicia e del capitano Gaetano Giacchi; decine i Sono stati utilizzati anche cani antidroga. Al termine sono finite in nette 25 persone; 40 i tossicodipendenti segnalati alla prefettura, 50 dosi sequestrate, documentate e filmate 250 cessioni di eroina. Per l'indagine, molto complessa, sono utilizzate anche mi- che hanno permesso documentare il ramificato mondo dello spaccio. Poi ieri all'alba blitz; molti degli arrestati sono stati sorpresi nei loro nascondigli di fortuna.

centrale elettrica una mostra di scultura

TORINO. Oggi, alle 10,30, nella centrale Aem di borgata Villa a Ceresole Reale nel Parco del Gran Paradiso verrà inaugurata la «Aria d'Alpe» di Adolf Vallazza; il celebre scultore del legno originario della Val Gardena ha portato i suoi «totem», che ripercorrono gli aspetti vita di montagna. E' la prima volta che una centrale idroelettrica dell'Aem diventa un «contenitore» d'arte. La rassegna aperta fino al agosto.

Guardalinee minacciò l'arbitro:

GENOVA. Per aver ingiuriato e percosso l' arbitro di una partita tra dilettanti, il guardalinee dell'incontro, Ivan Villa, 25 anni, ha patteggiato quattro mesi. A denunciarlo era stato Carlo Contu, 23 anni, arbitro di incontro del Campionato Amatori. Secondo l'esposto, il guardialinee ad un certo punto dell'incontro, non condividendo una decisione presa dall'arbitro era entrato in campo minacciandolo con la bandierina e frasi ingiuriose.

Il coro nella basilica

BIELLA. Il coro della Genzianella, tra i più conosciuti a livello nazionale grazie anche alla recente trasmissione televisiva condotta Paolo Limiti (i coristi biellesi sono stati ospiti fissi per puntate), canterà domani ad Assisi nella basilica inferiore di San Francesco.

L'appuntamento è un «fuori programma» del concerto già in cartellone oggi a Magione, in provincia di Perugia, in occasione dell'inaugurazione della nuova comunità per il recupero di tossicodipdenti fondata da don Mazzi.

«Dormiamo in un albergo nella vicinanze di Assisi - spiega il presidente della Genzianella, Sandro Aimone Marsan -. Il fratello di un corista è frate francescano e ci ha chiesto di cantare in basilica durante la messa delle 9. Abbiamo accettato volentieri».

Condannati per in tribunale a Vercelli

VERCELLI. Il tribunale ha condannato per usura un libero professionista vercellese ed un piccolo imprenditore di Palazzolo. Per i prestiti concessi nei primi Anni 90 ad un pellicciaio di Biella, a tassi che secondo l'accusa variavano il 60 e il 100 per cento, i giudici hanno comminato al geometra Piero Angelo Lessona una pena di 1 a mesi, mentre l'artigiano Giuseppe Nasca è stato condannato a quattro mesi.

scoprono i narcotrafficanti

SAVONA. Sgominata dai carabinieri di Savona un'organizzazione italo-albanese di narcotrafficanti che importava eroina dalla Turchia, via Albania, destinata ad essere smerciata sul mercato ligure. I militari hanno sequestrato dieci chili di eroina e arrestato, a Finale Ligure e a Milano, quattro persone, tre giovani albanesi e un italiano, Giorgio Pasqualini, 41 anni, di Padova. L'indagine continua.

prima presidente Grande

Ci sarà anche il presidente della Federcalcio Luciano Nizzola (nella foto) stamattina, dalle 10, alla finale Tricolore di calcio per il titolo Allievi tra Inter e Lazio. E' la prima volta che l'avvocato, originario di Saluzzo, torna nella provincia in ufficiale dopo l'elezione al vertice federale del dicembre '96.

Nizzola sarà accompagnato dal vice Giancarlo Abete, dal commissario nazionale Settore giovanile scolastico Mazzini (con i vice Gerbi e Bonincontro), dal presidente della Lega nazionale Dilettanti Giulivi e da quello Comitato regionale Inversi. Probabile anche la a Centallo del presidente dell'Inter Massimo Moratti.

Nell'occasione il campo di Centallo sarà intitolato alla memoria di don Chiaffredo Eandi, parroco.

ABBIGLIAMENTO UOMO DONNA BAMBINI

Il Bottegrino
abbigliamento casual

BRIGGY by Rab
Abbigliamento donna

PORTA casual
Abbigliamento casual

MAGLIAMANIA
Abbigliamento

Nero Camicie
Nero Camicie

Pastanaga
Abbigliamento 016 e prenaman

PORTA
Abbigliamento donna

Skipper
Abbigliamento casual

Fanolini Abbigliamento Junior

TEMPO LIBERO

FINISH VIDEOMUSIC
Videoteca

Libreria del Centro

OASI
CITTÀ COMMERCIALE
A TORTONA
LO SHOPPING [illegible] TUTTI

GIOCA
IN DIRETTA CON
I MONDIALI
dal 10 Giugno al 2 Luglio 1998

VINCI PARIGI
2 WEEK END
A PARIGI PER UNA
PERSONA

VINCI TV
COLOR
2 TELEVISORI
A COLORI
21" MIVAR

INOLTRE
puoi vedere
in diretta
sui Totem
tutte le
partite dei
Mondiali

Aut. Min. Rich. - Sc[illegible] il 27/7/98

INTIMO

CALZEDONIA
Calze

INTIMERIA

ACCESSORI & CALZATURE

BAGATT
Calzature

FRANCO GIOIELLI
Gioielleria

Pashà
Tessuti d'arredo - Tendaggi
Biancheria per la casa

BELLEZZA & SALUTE

PRIMA VISIONE
Ottica

Douglas
come in and find out
Profumeria

[illegible] d'Italia

Jean Louis David
Parrucchiere

RISTO
RISTORANTE

GIACOMELLI SPORT
LA CATENA ITALIANA DI ARTICOLI SPORTIVI

IPER
TORTONA

Carlo
CALZATURE

oviesse
ABBIGLIAMENTO

ORARIO CONTINUATO
LUNEDÌ DALLE ORE 14 [illegible] ORE 21
DA MARTEDÌ A SABATO [illegible] 9-21

BANCOMAT · BAR · PANELLI · PIZZERIA · "PAOLINO" · EDICOLA · TABACCHI · CHIAVI E TACCHI · LAVASECCO · BABY CENTER · FARMACIA · COPERTO

Città [illegible] e TORTONA - Strada [illegible] Vigo[illegible] - Tortona

SALE (AL)
STATALE 211
☎ 0131 - 84.108
BALLO LISCIO
SABATO 13 GIUGNO DANIELE COMBA
DOMENICA 14 GIUGNO SERA ORCHESTRA DOMINGA

LA STAMPA

ALESSANDRIA
E PROVINCIA

Sabato 13 Giugno 1998 — REDAZIONE: PIAZZA LIBERTÀ 15, TELEFONO 445.653 / STAMPA IN: 263.360 — AL 37

SALE (AL)
STATALE 211
☎ 0131 - 84.108
TUTTI I LUNEDI' SERA
BALLO LISCIO
LUNEDI' 15 GIUGNO MASSIMO DELLABIANCA

Comincia la «due giorni» di Marengo

Sfilate napoleoniche poi i fuochi d'artificio

Stasera concerto di Gilda Giuliani e domani la rievocazione al parco

In programma due sfilate di figuranti per le vie della città: la prima oggi, la seconda domani, sempre alle 17

ALESSANDRIA. Si alza il sipario sulle celebrazioni di «Marengo '98»: in mattinata, oltre 500 figuranti «provano» al castello di Piovera la ricostruzione della battaglia. E oggi, alle 17, soldati austriaci e francesi si trasferiscono in città: sfileranno per le vie del centro e una delegazione sarà ricevuta a Palazzo Ghilini.

Alle 18,30 sarà poi inaugurata all'ex ospedale militare la mostra di soldatini «Piccole armate», in collaborazione con l'associazione modellistica Plasti & Co. Infine, alle 21, c'è la «serata napoleonica» nel parco della villa di Marengo, con un concerto di Gilda Giuliani (basato su un repertorio rigorosamente francese): poi il gran finale coi fuochi d'artificio.

Domani si celebra il 198° anniversario della battaglia che segnò la sofferta vittoria delle truppe napoleoniche, con il sacrificio di Desaix.

L'episodio sarà rievocato al parco di Marengo in due fasi: la ricostruzione si baserà su cronache dell'epoca. Ci saranno fanti, cavalieri, artiglieri: uno spettacolo di un'ora e mezzo suddiviso in due parti e, in mezzo, performance teatrali, musiche folk.

In occasione delle manifestazioni rievocative è stata anche restaurata la facciata della villa di Marengo, grazie al lavoro degli allievi della Scuola Edile.

Per tutta la giornata di domani funzionerà al parco un servizio di ristorante: con 12 mila lire si potrà consumare un pranzo a base di minestrone, polenta e salamini, preparato dai cuochi delle Pro loco di Spinetta, Borgoratto e Castellazzo.

Una sfilata di figuranti (con «clique» e fanfara) è poi prevista, alle 17, in centro, dove i negozi resteranno aperti e le vetrine rispecchieranno il periodo napoleonico con addobbi e oggetti d'epoca.

Il weekend è intenso, ma le manifestazioni di contorno proseguono ancora sino al 20 giugno, con il simbolico «gran ballo finale sotto l'albero della libertà» in piazzetta della Lega.

Brunello Vescovi

Delitti di Capodanno: la Corte d'Assise ha inflitto pene severe agli albanesi

Due condanne al carcere a vita

E dieci anni e mezzo all'amico che li aiutò

Ergastolo per Dritanet Iberisha (foto a sinistra) e dieci anni e sei mesi per Sami Kasmi (a destra) entrambi dei complici dei due delitti compiuti nella notte di San Silvestro del '96

ALESSANDRIA. «La Corte d'Assise condanna Dritanet Iberisha e Fatmir Dervishi alla pena dell'ergastolo, Sami Kasmi a 10 anni e sei mesi di reclusione, Ardiana Ylli ed Edmond Mance a un anno di reclusione ciascuno coi benefici di legge». Sono le 14 quando il presidente Paolo Gallizia legge la sentenza redatta dopo 4 ore in camera di consiglio.

Iberisha, che ha sempre negato, ascolta in perfetto silenzio, poi sorride, quindi borbotta parole per lo più incomprensibili, parla con il difensore Enrico Mazzola e lascia il Palazzo di giustizia con una scorta notevolmente rinforzata. Alla polizia penitenziaria si aggiunti numerosi uomini della questura: si temeva infatti una reazione anche violenta che in realtà non c'è stata.

Pure Kasmi è rimasto silenzioso ma nel complesso è apparso sereno: potrebbe infatti ottenere al più presto gli arresti domiciliari sollecitati dai difensori Tino Goglino e Giuseppe Lanzavecchia e non respinti dalla Corte che ha disposto accertamenti per verificare se la sua convivente svolge, come sembra, regolare lavoro ed è altrettanto regolarmente retribuita.

Dervishi è latitante, assente Mance condannato per favoreggiamento; c'è - e piange per il carcere a vita inflitto a Iberisha suo convivente - Ardiana Ylli, pure condannata per favoreggiamento.

La Corte si è riservata 90 giorni per motivare la sentenza con cui ha ritenuto Iberisha e Dervishi responsabili dell'uccisione a Capodanno del '97 dei connazionali Ilir Haxhia e Kastriot Tufa, Kasmi innocente in ordine al primo delitto e colpevole di aver partecipato in minima parte all'esecuzione del secondo e di aver collaborato all'occultamento dei cadaveri, circostanza, quest'ultima, sempre negata. Fra tre mesi sarà quindi possibile presentare ricorso in appello: lo faranno tutti i legali che ieri l'altro si erano pronunciati per una generale assoluzione.

I giudici togati e popolari hanno escluso la premeditazione al momento dell'assassinio di Ilir Haxhia e l'aggravante della particolare crudeltà riservata alle vittime e accolto sostanzialmente le richieste del pm Marcello Maresca (due ergastoli, una condanna a nove anni, due a tre anni complessivi di carcere).

Il processo, iniziato il 9 febbraio, è concluso dopo sette udienze, che hanno chiarito molti particolari non il movente del duplice delitto: mai si saprà perchè Haxhia e Tufa, giunti in città dal Veneto la sera del 31 dicembre '96, furono uccisi dopo una sosta in pizzeria e in discoteca.

Emma Camagna

Ieri notte a Castelnuovo, davanti all'Acerbi: la vettura è sbandata per la pioggia

Schianto: morta una giovane donna

Novese, nipote di noto avvocato. In auto con un amico

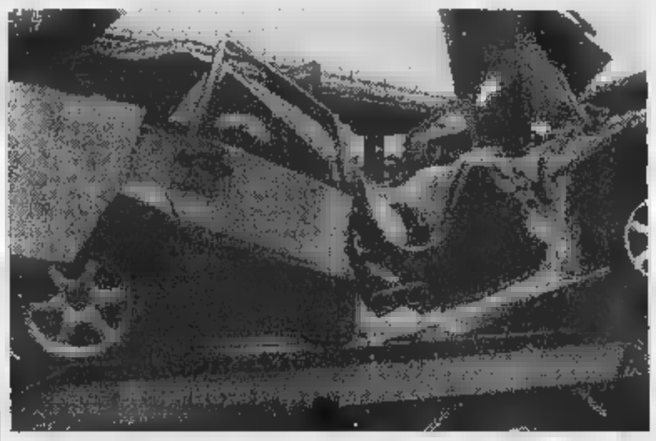

Dopo l'impatto. Quel che resta dell'auto: guida Ruggero Raccone, 27 anni

Lascia due bimbi di dieci e 7 anni Lui, castelnovese è fuori pericolo

Giovanna Zucconi, 31 anni

CASTELNUOVO S. Una giovane donna è morta in un incidente stradale avvenuto l'altra notte, all'una, sulla provinciale 43 per Valenza, davanti alla ditta «Acerbi». E' l'impiegata novese Giovanna Zucconi, 31 anni, via Cavallotti 124. Viaggiava sulla «Volvo 850 condotta dal tortonese Ruggero Raccone, 27 anni, che abita in paese in via IV Novembre 47, geometra, impiegato alla ditta marmi e graniti «Sorli srl» di Tortona. Anche lui riportato diverse fratture, ma se la caverà in un mese: è ricoverato all'ospedale di Tortona. Le dell'incidente al vaglio dei carabinieri di Castelnuovo e dei colleghi di Tortona, intervenuti sul posto. Dai primi rilevamenti, pare che l'auto sia scivolata sull'asfalto bagnato, schiantandosi contro palo, per poi capottarsi in un campo.

Per i due giovani dalle lamiere accartocciate della «Volvo» intervenuti i vigili del fuoco di Tortona. Giovanna Zucconi, purtroppo, è morta sul colpo: il referto parla di «politrauma». Ruggero Raccone è stato caricato a bordo dell'ambulanza del 118, col medico, e subito trasportato al pronto soccorso dell'ospedale di Tortona. Le condizioni, che subito apparse molto gravi, non sembrano però destare preoccupazione. A Tortona Raccone è molto conosciuto, soprattutto nell'ambiente dei giovani che si ritrovano al piano bar «Malaspina». Fino a circa un anno fa, inoltre, era titolare di una cartolibreria a Leoniero. La «Volvo non era di sua proprietà, ma gli era stata prestata da un amico.

La notizia della morte di Giovanna Zucconi ha destato commozione a Novi, dove la giovane donna era conosciuta. Non era sposata, ma aveva convissuto a lungo con un agente immobiliare, da cui aveva avuto due figli. La primogenita Francesca ha 10 anni, il minore Amedeo appena 7 e proprio domenica scorsa hanno ricevuto la Prima Comunione. Giovanna era la nipote del noto avvocato Gianni Zucconi e ha passato lavorato nello studio dello zio, in viale Saffi (anche il nonno era stato uno stimatissimo legale). La giovane aveva intrapreso la professione forense: era invece impegnata in attività sociali e assisteva quotidianamente giovane studente, portatore handicap.

Alta, slanciata, capelli castani e espressivo, Giovanna Zucconi era una bella e aveva tantissimi amici. Amava divertirsi e frequentava nel weekend le discoteche e gli altri locali notturni della provincia: di recente, era stata fotografata sulla pista da ballo durante festa di compleanno, a Villa Sparina di Monterotondo di Gavi. La foto era stata riportata su periodico che ogni settimana dedica spazio alle giovani più avvenenti del Novese.

Maria Teresa Marchese
Massimo Delfino

Lavori fognature finalmente al via

S'inizieranno lunedì i lavori per il rifacimento della rete fognaria del rione Orti, gravemente danneggiata dall'alluvione del '94 per l'enorme quantità di fango e residui bituminosi che aveva dovuto convogliare.

Castellazzo

Muore in cantiere cadendo dalla scala

E' scivolato da scala in cantiere, ha battuto la testa ed è morto. Giuseppe Cimino, anni, è stato soccorso dagli altri operai e dal titolare del cantiere il nipote Claudio: è spirato poco dopo in ospedale ad Alessandria. PAG. 39

Ciclismo

Oggi la cronometro con i campioni

Chiappucci ha dato forfait all'ultimo minuto, ma ci Tonkov, Gontchar, Velo e altri specialisti della corsa contro il tempo oggi alla Coppa delle Nazioni. Il percorso si snoda tra Tortona e Novi, sulle strade di Coppi. Diretta su Rai Tre dalle 12,15. PAG. 47

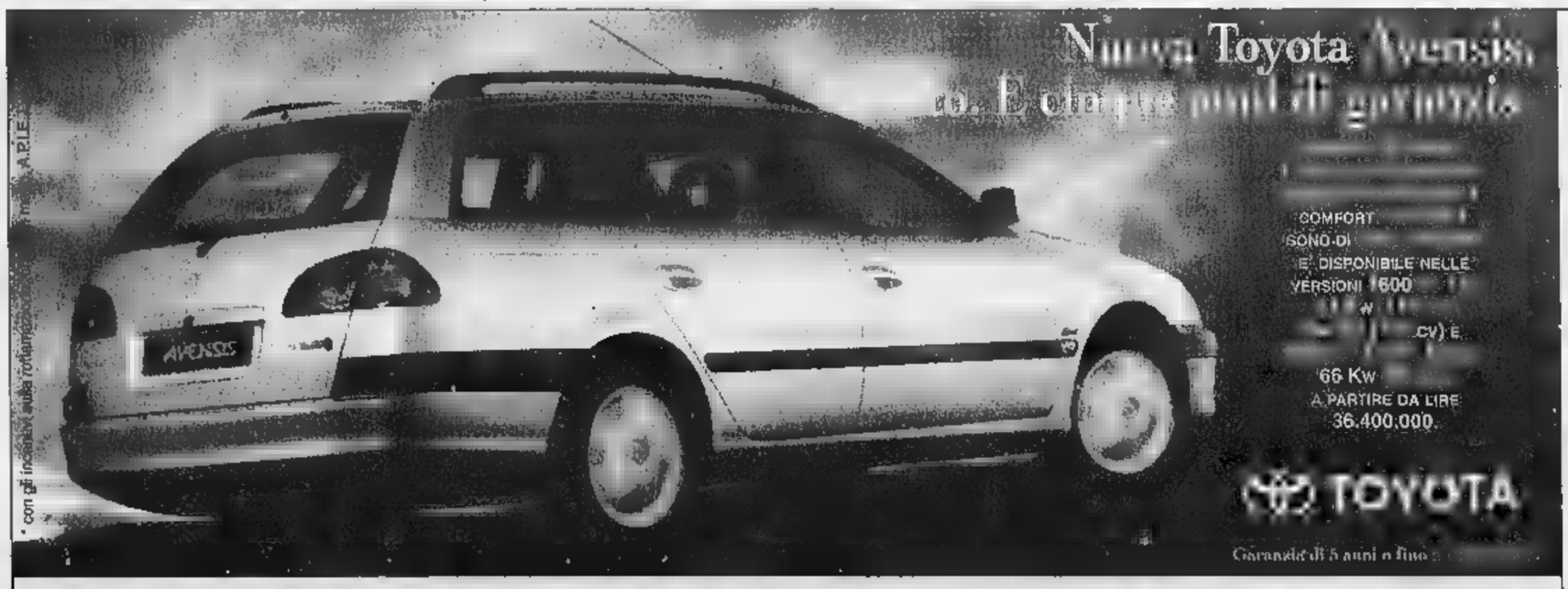

Emme 3 Via Del Commercio, 10 - Novi Ligure (AL) - Tel. 0143/329713 - 329687

Nel ricordarVi che continua la campagna

Corolla Clima

Vi aspettiamo oggi e domani.

Dopo una lunga attesa si rifanno le condutture «intasate» dall'alluvione

Fognature, finalmente si parte

Lunedì al via i cantieri nel quartiere Orti

ALESSANDRIA. S'inizieranno lunedì i lavori per il rifacimento dell'intera rete fognaria del rione Orti. La fognatura era stata gravemente danneggiata dall'alluvione del novembre '94, per la enorme quantità di acqua e di materiali solidi (fango, residui bituminosi ed altro) che aveva dovuto convogliare. Verranno sostituiti oltre cinquemila metri di condotte e, per riparare la pavimentazione delle vie interessate, saranno stesi circa 50 mila metri quadrati di tappeti bituminosi.

I lavori, lunedì mattina, s'inizieranno [redacted] via Vinzaglio, nel tratto compreso tra via Rossini e viale Milite Ignoto; la strada sarà chiusa al traffico tra via Donizetti e viale Milite Ignoto.

Gli interventi proseguiranno quindi per via Donizetti, via Morando, Lungotanaro Magenta, quindi, probabilmente a settembre, da via della Cappelletta per coprire l'intero borgo.

Il progetto è stato redatto dall'ingegner Gian Luigi Bocchio e dal geometra Franco Castiglione e l'appalto è stato vinto dal raggruppamento d'imprese Itinera-A.B.C. Il costo sarà di undici miliardi circa e l'intero intervento, si prevede, verrà concluso in due anni.

I lavori comporteranno qualche disagio per gli abitanti [redacted] per la circolazione, ma l'opera [redacted] indispensabile, anche per garantire agli Orti la massima sicurezza. Dicono in Comune: «Sarà una rete all'avanguardia come tecnologia, senza dubbio verrà adottata da altre città».

Il ritardo n[illegible]vvio dell'intervento [redacted] stato provocato da problemi, in gran parte di natura burocratica, per l'approvazione del progetto da parte degli organismi regionali.

Dopo gli Orti, tra pochi giorni dovrebbero aprirsi i cantieri anche per le [redacted] fognature [redacted] via Giordano Bruno e di via Vecchia Torino, già consegnati alle imprese.

Franco Marchiaro

Operazioni di spurgo Subito dopo l'alluvione del '94 nelle fognature degli Orti finì un'enorme quantità di acqua fango e bitume che intasò [redacted] condotte

[redacted]

In via della Vittoria

Petizione contro divieto di transito auto il sabato

ALESSANDRIA. Non sembra essere gradita alla maggioranza dei commercianti della zona ed alla clientela degli stessi esercizi commerciali la chiusura al traffico di via San Giacomo della Vittoria dalle 16 alle [redacted] delle giornate festive [redacted] prefestive. Un provvedimento adottato dall'assessorato alla Viabilità negli [redacted] mesi e che interessa anche via San Lorenzo e tratti delle vie Vochieri, Migliara e Milano; le stesse norme valgono da tempo per via Dante.

Da qualche giorno in numerosi negozi, uffici [redacted] studi professionali di via San Giacomo si stanno raccogliendo firme per una petizione che sarà inviata al sindaco Francesca Calvo ed all'assessore alla Viabilità, Dario Pavanello.

«Il provvedimento - spiegano i promotori della iniziativa - [redacted] particolarmente contestato per quanto riguarda le giornate prefestive, quando moltissimi clienti vengono per acquisti anche più consistenti nei nostri negozi, oppure devono recarsi in uffici e studi della [redacted]. E', quindi, un danno per gli operatori ma anche un notevole disagio per quanti devono arrivare in zona per gli acquisti o per altre incombenze».

In pochi giorni sono già state raccolte a[illegible] una centinaia di firme, la raccolta prosegue ed entro la fine del mese, od anche prima, la petizione sarà portata in Comune. «Dopo i lavori [redacted] ristrutturazione della via - ricordano i promotori - erano state raccolte alcune decine di firme per chiudere la via alle auto; avevamo risposto con una massiccia petizione, evitando il peggio». [f. m.]

Una causa davanti al pretore: il Comune chiede i danni

Nell'ex zuccherificio c'è il rischio amianto?

In disuso: l'ex zuccherificio «Eridania» a Spinetta [redacted] anni abbandonato dopo la chiusura. Durante un sopralluogo quattro anni fa eseguito [redacted] tecnici dell'Usl furono trovate fibre d'amianto «in dispersione»

ALESSANDRIA. Fibre di amianto «in dispersione» nell'area dell'ex zuccherificio di Spinetta [redacted] zona circostante? La presenza della sostanza pericolosa [redacted] stata accertata durante un'ispezione effettuata da tecnici dell'Usl il 16 marzo '95. [redacted] la situazione attuale com'è?

Se [redacted] discusso davanti [redacted] pretore Tiziana Belgrano chiamata [redacted] giudicare Sebastiano Conforti, 57 anni, abitante a Milano (via Dell'Assunta 22), legale rappresentante dell'ex Zuccherificio «Eridania» di Spinetta Marengo, da anni chiuso.

[redacted] manager, accusato [redacted] inquinamento, era stato condannato [redacted] decreto penale [redacted] 800 mila li[redacted] ammenda per «aver abbandonato in modo incontrollato rifiuti tossico nocivi, in particola[redacted] amianto, in area pubblica».

Conforti ha fatto opposizione ed è iniziato il processo. In questa occasione il Comune di Alessandria si [redacted] costituito parte civile con gli avvocati Giuseppe Lanzavecchia e Vittorio Spallasso. I legali della pubblica amministrazione chiedono il risarcimento del danno ambientale eventualmente causato e soprattutto chiedono che vengano rispettate le prescrizioni in materia a salvaguardia della salute pubblica dei cittadini. Si vuole, inoltre, accertare l'esatta dimensione del fenomeno.

Il dibattimento non si è concluso (riprenderà il 23 giugno) essendo sorte contestazioni in merito a presunte irregolarità che potrebbero essere state compiute all'atto delle analisi: la circostanza è da verificare.

L'ispezione era stata effettuata sembra dopo il crollo di [redacted] pezzo di tettoia dell'immobile dove era ubicato lo zuccherificio (la società proprietaria è la «Al-Car»). Furono eseguite analisi [redacted] nel materiale vennero trovati silicati fibrosi definiti amianto; i successivi accertamenti della procura della Repubblica presso la Pretura portarono alla denuncia per inquinamento a carico di Conforti. [e. c.]

Altro passo avanti per sostituire il Comunale e puntare in alto

Valenza, uno stadio da C2

In Comune passa la delibera urbanistica

VALENZA. Altro passo avanti verso la realizzazione della nuova area per attività ed attrezzature sportive pubbliche e private. L'ha compiuto il Consiglio comunale, approvando l'altra [redacted] all'unanimità la delibe[redacted] che assoggetta l'intera zona al Sue (strumento urbanistico esecutivo), [redacted] atto formale in cui [redacted] incluso il nuovo stadio. A marzo i gruppi [redacted] Forza Italia e dei Popolari avevano presenta[redacted] una mozione in cui [redacted] sollecitava l'adozione di misure per le nuove esigenze sportive e formative originate dalla fusione delle tre società calcistiche esistenti. Valenzana, Fulvius e Samp si erano riunite in un solo contesto, denominato «Valenza calcio», che poteva contare [redacted] un settore giovanile [redacted] i primi in Piemonte, con oltre 400 adepti. [redacted] questa situazione, le attrezzature esistenti diventava[redacted] oltremodo carenti, senza contare che i programmi del presidente del nuovo sodalizio, Alberto Omodeo, puntavano al raggiungimento della C2, serie per cui necessita uno stadio adeguato. Il Comunale infatti, non è in grado di assolvere gli impegni derivanti dall'ingresso [redacted] professionisti.

La risposta dell'amministrazione comunale era stata pronta: «Abbiamo già identificato una zona in regione Oche, adeguata allo scopo - aveva detto l'assessore all'urbanistica Francesco Bove - non ci sarà neppure bisogno di adottare [redacted] variante [redacted] Prg». Ci voleva però, un atto che unificasse le previsioni riguardanti regione Oche, in modo che i progetti delle opere [redacted] costituissero interventi scollegati [redacted] un uni[redacted] disegno. Di qui la delibera di ieri sera: «La delibera è in sintonia coi programmi ambiziosi della società - sottolinea patron Omodeo - e ringrazio gli amministratori». [r. c.]

Festeggiamenti della Valenzana al Comunale. Il vecchio stadio [redacted] potrebbe più essere utilizzato se la squadra venisse promossa nella categoria superiore

Il gruppo archeologico sul terremoto

Premi ai volontari per «salvare l'arte»

ALESSANDRIA. I volontari della Protezione civile - Gruppo archeologico del basso Piemonte guidati da Paolo Lodici hanno [redacted] ricevuto un ambito riconoscimento per l'opera di salvaguardia dei beni artistici svolta in occasione del terremoto che ha colpito le Marche. Il gruppo ha operato per il ricupero delle chiese danneggiate.

Ai volontari è stato assegnato uno dei quattro riconoscimenti del «Premio Rotondi '98 ai salvatori dell'arte». Gli altri vincitori sono il nucleo carabinieri Tutela patrimonio artistico del generale Conforti, il direttore del «Staatlische Museem» di Berlino, Wolf - Dieter Dube, [redacted] Wilbur (Bill) E. Garret, direttore [redacted] del prestigioso National Geographic Magazine [redacted] fondatore della Ruta Maya Conservation Foundation.

Il «Premio Rotondi» vuole ricordare lo straordinario impegno e coraggio di Pasquale Rotondi, giovane soprintendente di Urbino, che ha diretto, durante la seconda guerra mondiale, le operazioni di salvataggio di un prezioso patrimonio di opere d'arte, alcune [redacted] importanza internazionale, che erano state raccolte nella Rocca Ubaldinesca [redacted] Sassocorvaro (Pesaro) e che è stata appunto ribattezzata «L'arca dell'arte».

La cerimonia di premiazione [redacted] terrà sabato 20 giugno sulla piazza del Municipio di Sassocorvaro ed assieme ai volontari alessandrini sarà l'assessore comunale alla Cultura Gianfranco Cuttica di Revigliasco.

Il gruppo [redacted] Protezione civile-Beni culturali [redacted] formato da Paolo Lodici, Elio Ceva, Antonio Terrei, Lorenzo Sartoris, Gianluca Accornero, Gabriele Quaglia, Lorenzo Formica, An[redacted] Sartoris, Simona Ventura, Angelo Pironti, Teresa Feo, Umberto Terrei, Carmen Tallu-to, Andrea Trovatelli, Francesco Mandia, Fabrizio Mandia, Adriano Gallinaro, Carlo Gallinaro [redacted] Bartolomeo Riscossa.

Parteciperà alla cerimonia il gruppo storico Forum Fulvii [redacted] l'Associazione Aleramica [redacted] gli sbandieratori che si esibiranno in piazza. [f. m.]

Oggi un convegno

Architetti in aiuto dei pediatri

ALESSANDRIA. Una giornata di studio con medici [redacted] progettisti per dare spazi [redacted] bambini. Oggi dalle 9 a Palazzo Guasco, su iniziativa degli Ordini di architetti e medici. Ha per tema: «Architettura, salute e bambino». Relatori: professor Pierluigi Bruschettini (ambiente pediatrico), architetto Paolo Stringa (qualità ambientale negli spazi pediatrici), dottor Roberto Peracchio (edilizia scolastica), architetto Maurice Cerasi (uso e senso dello spazio nell'architettura), prof. Fernando Pesce (contributo come pediatra ospedaliero). Lo studio professionale [redacted] medico e del pediatra di base [redacted] trattati dai dottori Mauro Cappelletti e Anna Maria Rossi.

L'analisi degli spazi architettonici destinati all'infanzia, quali strutture scolastiche, ospedaliere, parchi e giardini, evidenzia come sia [redacted] fino ad oggi sottovalutato l'importante ruolo che l'ambiente circostan[redacted] può [redacted] deve svolgere. Il convegno [redacted] vuole risolvere problemi ma farli [redacted] [e.c.]

Caduto dal motorino

Oggi agli Orti i funerali del pensionato

Gaetano Berretta [redacted] 71 anni il suo corpo [redacted] trovato vicino [redacted] motorino

ALESSANDRIA. Si celebrano oggi alle 15,30 nella parrocchia degli Orti i funerali del pensio[redacted] Gaetano Berretta, 71 anni, abitante in piazza Perosi, morto mercoledì notte in seguito [redacted] un incidente avvenuto nel pomeriggio in via Milite Ignoto.

L'uomo lascia la moglie, [redacted] cui era sposato da oltre trent'anni, i figli Paolo e Fabio.

La magistratura ieri mattina ha dato il nulla [redacted] per consentire la sepoltura (la salma sarà tumulata nel cimitero cittadino). [redacted] le cause della disgrazia restano ancora un mistero. L'uomo è [redacted] trovato agonizzante, riverso su un fianco, accanto al proprio ciclomotore. [s. m.]

LETTERE AL GIORNALE

«Degrado planetario ecco i colpevoli»

Palenzona, fuori. Vicidomini, fuori. Così direbbe «Striscia la notizia» al presidente della Provincia [redacted] al direttore dell'ARPA che questa volta hanno mandato avanti due zelanti funzionari [redacted] accusarci [redacted] «terrorismo ecologi[redacted]». Sono trent'anni che signori come questi ci danno dei terroristi perché denunciamo fatti e misfatti ambientali di cui essi sono proporzionalmente responsabili per il degrado planetario e locale. Si mostrano tanto inviperiti perché con l'esposto in Magistratura presentato da WWF, Medicina democratica e Comitati della Fraschetta, gli abbiamo tirato fuori altri scheletri dagli armadi. A proposito, vediamo appunto [redacted] e perché si muore ad Alessandria. Atteniamoci scrupolosamente ai dati Istat. Il quoziente di mortalità (numero di morti ogni 10.000 abitanti) è in Italia 9,71. Alessandria, con 15,09, cioè quasi il doppio di morti, è in fondo alla classifica delle province italiane (102° posto). Vediamo ora come questo record di morti si distribuisce nelle varie [redacted] della provincia. Non in [redacted] uniforme: ci sono comuni dove [redacted] muore il doppio degli altri. Le tabelle contenute nello studio condotto dall'Area Epidemiologica Ambiente dell'ARPA di Alessandria sono esemplari. Fatto uguale a 100 il valore regionale, le tabelle mostrano i comuni sensibilmente al di sotto della media regionale: fino a 20,89, cioè la metà della metà, [redacted] comuni tragicamente al di sopra: fino [redacted] 245,30 per la mortalità da tumori, cioè due volte [redacted] mezzo.

Perché si muore di più in questi comuni? Coloro che ci danno dei terroristi potrebbero rispondere: per ragioni genetiche, [redacted]ditarie. Noi invece sosteniamo: soprattutto a causa dell'inquinamento ambientale. Come dimostrarlo? Basta sovrapporre le tabelle di mortalità alle altre: quelle degli inquinamenti aria, suolo [redacted] acque. Prima constatazione: massimo inquinamento coincide con massima mortalità. Seconda constatazione: quali sono i comuni che hanno il massi[redacted] di inquinamento aria-suolo-acque e il massimo [redacted] mortalità? Quelli della Fraschetta.

Lino Balza
Medicina democratica

NUMERI UTILI

[redacted]

GUARDIA MEDICA

Alessandria: 265.000; **Acqui:** 57.775; **Casale:** 434.111; **Castellazzo B.:** 270.027; **Castelnuovo S.:** 856.763; [redacted] 943.423; **Felizzano:** 791.616/7; [redacted] 642.551; **Novi:** 33.21; **Ovada:** 81.777; **S. Sebastiano C.:** 786.209; **Serravalle S.:** 636.129; **Tortona:** 86.51; [redacted] 959.111.

[redacted]

AUTOAMBULANZE

Alessandria: Croce [redacted] 252.242; Croce Verde 252.255.
Acqui T.: Croce Rossa 322.300; Croce Bianca 323.333.
Arquata S.: Croce Verde 636.430.
Basaluzzo: Croce Verde 489.677.
Bassignana: Avis 928.641.
Borgo S. Martino: Cri 429.629.
Bosco Marengo: Assp 270.027.
Cabella L.: Croce Rossa 57.300.
Cassine: Croce Rossa 714.433.
Casale M.to: Cri 452.258; Croce Verde 453.310; Misericordia 781.010.
Castellazzo B.: Assp 270.027.
Castelnuovo S.: Croce Rossa 823.535.
Cerrina: Croce Rossa [redacted]
Felizzano: Croce Verde 791.616/7.
Gavi: Croce Rossa 642.263.
Murisengo: Croce Verde 983.877.
Novi L.: Croce Rossa 20.20.
Ovada: Croce Verde 80.420.
Pontestura: Croce Rossa 466.866.
Ponzano: Croce Rossa [redacted]
Pozzolo: Croce Rossa 32[redacted].
S. Salvatore: Croce Rossa 233.050.
S. Sebastiano C.: Cri 786.866.
Serravalle S.: Croce Rossa 65.176.
Stazzano: Croce Verde 65.002.
[redacted] Croce [redacted] 811.333; Misericordia 811.247.
Valenza: Avis 924.050.
Vignale: Croce Rossa 933.340.
Vignole: Croce Rossa 57.300.
Villalvernia: Croce Verde [redacted].
Voghera: Croce Rossa 45.666.

[redacted]

FARMACIE DI TURNO

Ad **Alessandria** è di turno, dalle 9 di oggi [redacted] 9 di domani, la farmacia Comunale Orti, v. Rossini 9 (225.395) e Cristo, c. Acqui 377a (342.079). Dalle 12,30 alle 15,30 e dalle 21,30 alle 9 del giorno successivo svolge il [redacted] a serrande abbassate per farmaci e consegne su prescrizione medica urgente, con diritto di chiamata. Negli altri comuni le farmacie di turno svolgono [redacted] di reperibilità, dietro la presentazione di ricette mediche
Acqui: Albertini, c. Italia 70 (322.630) e Bollente, c. Italia 36 (322.747).
Casale: Misericordia, v. Lanza 99 (452.645).
Novi: Glera, v. Girardengo 13 (2017).
[redacted] Moderna, v. [redacted] 165 (80.348)
Tortona: Comunale II, centro commerciale Oasi (861.264) e Dellefarie, v. Emilia 38 (862.008).
[redacted] Bellingeri, c. Garibaldi 66 (943.356).

[redacted]

PRONTO SOCCORSO

Alessandria: 206.537 e, Infantile, 207.224; **Acqui:** 777.211; **Casale:** 434.225; **Novi:** 322.211; **Ovada:** 82.61; [redacted] 865.227; **Valenza:** 959.111.

DA NON PERDERE

Escursioni

Visita alla Lavagnina

Il parco Capanne di Marcarolo domani organizza un'escursione ai Laghi della Lavagnina e al torrente Gorzente. Informazioni: 0143/684.777. [r. bo.]

Acconciatori

Domani il Trofeo

Al Centro Sportivo Comunale del Cristo (via Bonardi 6) domani, dalle 9 alle 16,30, saggio finale degli allievi scuole acconciatori del Piemonte (Alessandria, Cuneo, Novara e Torino) e disputa [redacted] Trofeo Città di Alessandria. [r. sc.]

Tabaccai

Assemblea provinciale

Domani alle 10, al Residence S. Michele, assemblea provinciale dei rivenditori generi di monopolio aderenti alla Fit: ci sarà il presidente nazionale. [r. g.]

[redacted] in [redacted]

Castelli e «La Lachera»

Si conclude oggi al «Pascal» di Ovada la settimana del «Liceo in Mostra». Alle 9 premiazione per i vari tornei. Poi il prof. Franco Castelli dell'Isra parlerà su «La Lachera», il gruppo folkloristico di Rocca Grimalda, che alle 11 [redacted] esibirà con i caratteristici canti [redacted] danze. [r. bo.]

Nel castello

Un anno di scuola

Gli alunni della scuola elementare «Fermi» [redacted] Pozzolo Formigaro raccontano l'«avventura» del loro [redacted] scolastico in [redacted] di disegni, plastici, foto allestita oggi e domani nel Castello. [m. pu.]

A Fubine

Storie incantate in classe

Alle 10, a scuola, gli allievi della media illustrano il percorso compiuto durante l'anno. In particolare il Progetto lettura. Tema: «Storie incantate per entrare nel mondo della matematica [redacted] della scienza». [r. al.]

[redacted] Naives

Rassegna [redacted] Tortona

S'inaugura alle 17, nella sala giovani del Teatro Civico, la [redacted] «Arti naives», del Museo Nazionale Arti Naives di Luzzara (Reggio Emilia), organizzata dall'As[redacted] D.A.T. (Dimensione Arte Tortonese). [m. t. m.]

Concorsi

Un tema sui carabinieri

Alle 10 a palazzo S. Giorgio di Casale premiazione [redacted] gli alunni vincitori del «Tema sull'Arma dei carabinieri», presente [redacted] dante della Compagnia, Luca Pietranera, [redacted] autorità. [r. sa.]

[redacted]

«La Luminosa» nel parco

Presentazione del libro edito dal Comune di Serravalle, «La Luminosa [redacted] altre storie» oggi alle 17 nel parco [redacted] Villa Caffarena. Relatori Marcello Venturi [redacted] Roberto Allegri. [m. pu.]

Cavalieri

Oggi Giubileo Bacchico

Giubileo Bacchico e Capitolo di primavera per l'Ordine dei cavalieri del Raviolo e del Gavi oggi al[redacted] cascina Lancellotta (provinciale Novi-Gavi. Aperitivo alle 20, poi [redacted]. Suona [redacted] Raviolo jazz Band. [m. pu.]

Nella nuova area che fa capo a Gavio: forse 50 assunti

Anche la Saiwa s'insedia fra le industrie di Tortona

TORTONA. Mentre nella nuova area industriale di Rivalta Scrivia stanno per [illegible] portate [illegible] termine le opere di urbanizzazione, in quella attigua - denominata San Guglielmo e di proprietà [illegible] gruppo che fa capo all'imprenditore Marcellino Gavio - i lavori procedono in maniera [illegible] più spedita.

E' terminato l'ampliamento dei capannoni utilizzati come deposito [illegible] centro di smistamento nazionale [illegible] per l'Europa del sud dalla Toys, la multinazionale americana del giocattolo: ai precedenti 14 mila metri quadri coperti [illegible] sono stati aggiunti altri 10.500.

Inizialmente era previsto il raddoppio puro [illegible] semplice, [illegible] c'è stata una valida ragione per realizzare [illegible] capannone [illegible] dimensioni più ridotte: occorre infatti far posto all'insediamento della Saiwa, l'industria dolciaria controllata dalla Danone, che utilizzerà un capannone di 15 mila mq come deposito [illegible] centro di distribuzione in Italia e all'estero della produzione dello stabilimento di Capriata, chiudendo i magazzini di Milano e Locate Triulzi.

Il progetto è stato approvato dalla commissione edilizia del Comune: i lavori s'inizieranno presto, termineranno in autunno e prevedono anche la costruzione di una stazione di servi- [illegible] centro di ristoro e [illegible] saloni con grandi vetrine per l'esposizione dei prodotti Toys, Saiwa [illegible] altre aziende che eventualmente si insedieranno nell'area di San Guglielmo.

La movimentazione e la spedizione delle merci sarà effettuata da manodopera locale, che fa parte di una serie [illegible] cooperative del Consorzio Interlogistico Tortonese, associato con cooperative torinesi nel Conseuropa.

«Si prevede, almeno inizialmente, occupazione per una cinquantina di addetti - spiega l'imprenditore Franco Nicola -. Il nostro lavoro, dato il tipo [illegible] prodotto, sarà articolato su due turni: dalle [illegible] alle 14 e dalle 14 alle 22, [illegible] un turno mediano dalle 8 alle 17».

Lo [illegible] consorzio di cooperative gestisce pure, con un centinaio di addetti, il centro logistico della Superga, l'azienda di calzature e di abbigliamento sportivo che, insediatasi lo scorso autunno in un capan- [illegible] di 10 mila mq all'interno dell'Interporto di Rivalta, ha completato nelle scorse setti- [illegible] il trasferimento da Torino di tutto l'assortimento di calzature.

L'imprendikore Marcellino Gavio

La Superga ha così avviato l'attività di smistamento e spedizione di prodotti in Italia e all'estero, specialmente in Germania, nei paesi nordici e dell'est europeo.

La varietà dell'assortimento e la grande quantità di merce che quotidianamente arriva e riparte rende il lavoro complesso [illegible] delicato: «Smistiamo [illegible] spediamo mediamente 5-6 milioni di paia [illegible] [illegible] di tutte le taglie [illegible] di tutte le qualità a stagione», afferma [illegible] dei responsabili del Centro.

Per [illegible] si lavora solo con le calzature, [illegible] [illegible] escluso che a Rivalta Scrivia la Superga trasferisca anche il settore dell'abbigliamento (attualmente [illegible] Milano), con ulteriori benefici influssi sull'occupazione.

Nella stessa area, che ha ancora ampi spazi da sfruttare, si parla insistentemente da tempo di un'azienda tedesca produttrice di macchine utensili e di un gruppo francese che troverebbero interessante [illegible] conveniente la collocazione [illegible] San Guglielmo.

Ettore Piraccini

Incidente l'altro ieri [illegible] Castellazzo: la vittima lavorava nella ditta del nipote

Cade e muore in un cantiere

Forse è scivolato dalla scala per un malore

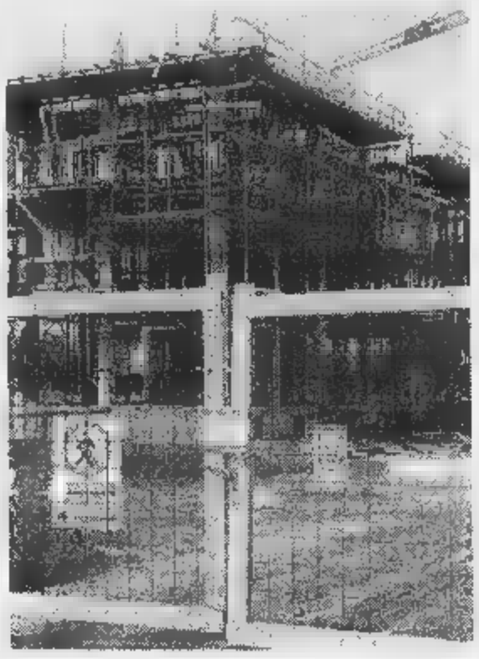

L'incidente è accaduto [illegible] viale Milite Ignoto vicino alla sede di Castellazzo soccorso, dove c'è il cantiere allestito dalla ditta del nipote della vittima. L'immediato intervento [illegible] ambulanze [illegible] è stato sufficiente a salvare la vita dell'operaio

CASTELLAZZO. E' scivolato da una scala in cantiere, ha battuto la testa ed è morto. Giuseppe Cimino, [illegible] anni, è stato soccor- [illegible] dagli altri operai e dal titolare del cantiere il nipote Claudio: è morto poco dopo in ospedale ad Alessandria.

L'incidente è accaduto in viale Milite Ignoto a poche centinaia di metri dalla sede di Castellazzo soccorso, neanche il rapido intervento delle ambulanze è stato utile per salvare l'uomo. In quella [illegible] c'è un cantiere per la costruzione di una palazzina con una ventina di alloggi: l'impresa edile è la «Cimino», nipoti della vittima.

Stava scendendo quando ha perso l'equilibrio ed è precipitato

«Non sappiamo ancora con sicurezza [illegible] è accaduto - spiega l'ingegnere Pietro Bonzano, direttore dei lavori - a quanto racconta chi [illegible] con lui, sembra che [illegible] un certo punto abbia detto che doveva allontanarsi, forse aveva già i sintomi di un malore. Poi ha iniziato a scendere, ha fatto qualche gradino, ed è caduto a peso morto senza un grido».

Giuseppe Cimino è caduto tra il terzo e il secondo piano, un volo di «soli» tre metri che sono stati sufficienti a ucciderlo. «Saranno i medici a spiegare [illegible] è successo» dice- [illegible] ieri i parenti nella [illegible] di Spaltomontebello 21, dove sono rimasti la moglie [illegible] quattro figli.

Sull'incidente è stata aperta un'inchiesta della magistratura, ieri mattina gli operai e il nipote della vittima [illegible] stati ascoltati dai carabinieri, la salma sarà sottoposta ad autopsia. Intanto il cantiere è stato posto sotto sequestro.

Antonella Mariotti

Esperti a Spigno, invitati dalla coop Agronauta

A convegno produttori delle piante officinali

SPIGNO. Le erbe officinali non servono solo per produrre olii essenziali per la produzione di cosmetici, ma hanno anche elevate proprietà medicinali.

Ad esempio la lavanda [illegible] già conosciuta dagli antichi come cardiotonico oltre che calmante per mal di [illegible] [illegible] crampi addominali; il rosmarino per la cura dei dolori articolari, le piaghe, le scottature [illegible] la scabbia.

Sono soltanto alcuni [illegible] tratti [illegible] un mondo vasto e an- [illegible] misterioso, [illegible] cui si parlerà al convegno internazionale dal titolo «Le valli dei profumi» questa mattina alla sede della cooperativa agricola «Agronauta», nella frazione Bergacciolo di Spigno. Prima dell'inizio dei lavori, [illegible] cui partecipano esperti [illegible] fama nazionale e internazionale, viene inaugurata la nuova struttura di trasformazione delle piante officinali della cooperativa Agronatura, presiedu- [illegible] da Piercarlo Dappino.

«Agronauta», nata una decina di anni fa [illegible] Ponzone, raggruppa oggi una cinquantina di aziende che coltivano una ventina di specie officinali in un territorio di oltre 150 ettari che abbraccia sette valli: val Curone, val Borbera, val Lemme, Alta valle Orba-Erro-Bormida [illegible] Spigno, Langa astigiana, Comunità montana Alta val Tanaro, Mongia, Cervetta, e Alta Langa [illegible] Bossolusco. Le piante coltivate con metodi biologici [illegible] biodinamici vengono trasformate in oli essenziali, erbe essiccate [illegible] altri prodotti nei centri [illegible] Spigno e di Sale S. Giovanni (Cn).

Al convegno, che si apre alle 9,30, partecipano Piercarlo Dappino, Giovanni Legittimo della Demetex-Codex, Claudio Lunardini della Camera di commercio di Torino, Ute Leube di Primavera Life, Mauro Venturini [illegible] Orbisflora, Maria Rosa Muratori e Patrizio Breseghello. [s. m.]

Morto torinese, in coma un tredicenne

Una carriola sulla A26 auto precipita dal viadotto

OVADA. Bloccata per qualche tempo l'autostrada dei Trafori ieri pomeriggio, tra Masone e Voltri, [illegible] causa di un drammatico incidente in cui ha perso la vita un uomo, mentre è in coma il ragazzino che viaggiava [illegible] lui. L'automobilista si è trovato improvvisamente la corsia sbar- [illegible] da una carriola, probabilmente smarrita da qualche autocarro, ha cercato di scansarla, ma l'auto ha sbandato ed [illegible] finita fuori strada volando giù dal viadotto. Il conducente è morto sul colpo, mentre [illegible] ragazzo che era con lui è ricoverato in fin [illegible] vita all'ospedale San Martino di Genova.

La vittima è Claudio Tortolone, 44 anni, risulta residente a Torino, in corso Massimo D'Azeglio, ma abitava di solito [illegible] Zoagli in via Castello 13. Il ragazzino ferito invece è Enrico Gabriele 12 anni, anche lui di Torino, figlio di [illegible] imprenditore del settore elettronico amico del guidatore.

L'incidente è accaduto nel pri- [illegible] pomeriggio, verso le 14, poco prima di Voltri. Claudio Tortolone [illegible] il ragazzo viaggiavano [illegible] Genova, su [illegible] Mercedes. Di fronte all'ostacolo è stata fatale la sterzata brusca che ha portato l'auto a volare giù dal viadotto Canaletta, per oltre cinquanta metri.

Sono scattati i soccorsi, sul posto sono intervenuti gli agenti della Stradale di Belforte, i Vigili [illegible] Fuoco di Genova, ambulanze ed anche l'elisoccorso che ha dovuto atterrare sulla sede stradale. Per questo è stato necessario bloccare il traffico.

Difficile [illegible] recupero di corpi [illegible] fondo alla vallata. Con l'elicottero sono stati trasportati al San Martino [illegible] Genova: per Tortolone non c'é stato più nulla da fare; le condizioni del ragazzo sarebbero disperate, è in coma profondo e si teme che non riesca a superare la notte. [r. bo.]

IN BREVE

Novi Ligure

Convegno: nuove prospettive della lotta al cancro

Le nuove prospettive nella lotta al cancro sono il tema del convegno [illegible] programma oggi, alle 9, nell'aula magna dell'ospedale «San Giacomo». Organizza l'Asl 22, [illegible] occasione del decennale dell'attività ematologica e oncologica svolta nel reparto di Medicina diretto dal dr. Giuseppe Fiore. Partecipano illustri relatori: parleranno delle nuove terapie nella cura delle leucemie e dei linfomi, dei carcinomi alla mammella e dei servizi in day-hospital. [m. d.]

Novi Ligure

Esce [illegible] strada e resta ferita alla Barbellotta

Una ragazza di 23 anni è rimasta ferita in un incidente stradale avvenuto l'altra sera sulla statale [illegible] bis dei Giovi, in località Barbellotta. V.G., di Serravalle, ha perso il controllo della guida dell'auto e ha riportato lesioni guaribili in 15 giorni. [m. d.]

Acqui Terme

Tema sui carabinieri: premiate tre studentesse

[illegible] è svolta ieri mattina alla Compagnia carabinieri la premiazione degli studenti [illegible] medie per il concorso «Un tema sui carabinieri» indetto dal Comando generale dell'Arma. Premiati: Fabrizia Robbiano, Lara Odasso e Chiara Zendale. [g. l. f.]

Valenza

Scontro fra tre auto e un furgone sulla Vigevanese

Carambola [illegible] auto sulla statale Vigevanese, all'altezza del distributore Esso. Si sono scontrate la Renault di Cesare Sala, 34 anni, Milano, [illegible] Primera di Luca Ghione, di 28, Alessandria, via Benzi 81, la «Golf» di Massimiliano Pallotti, di 35, Alessandria, via Cordara 20 e il furgone di Gerardo Lomoneco, di 41 anni, San Damiano d'Asti. La strada è rimasta bloccata per un'ora. [r. c.]

[illegible]

Contro la Pro loco

Città in festa ma negozianti «inviperiti»

OVADA. «Ovada in Festa», la manifestazione in programma oggi e domani, ha offerto l'occasione a un gruppo di commercianti per rivolgere critiche alla Pro loco, promotrice dell'iniziativa.

In un breve comunicato, firmato «Un gruppo di commercianti Ovadesi», vengono ricordati i buoni propositi dell'associazione, capeggiata da [illegible] direttivo formato da persone capaci e di buona volontà ma che (si [illegible] serva) col passare del tempo avrebbero fatto seguire molto poco impegno.

Su «Ovada in Festa», [illegible] lamen- [illegible] che «il programma stilato in accordo [illegible] i commercianti e i sindacati di categoria non viene minimamente tenuto in considerazione».

In effetti la pubblicità della Pro loco trascura completamente le iniziative dei commercianti, tanto che alcuni negozianti di via Cairoli hanno esposto in vetrina avvisi che annunciano l'apertura dei negozi [illegible] e domani pomeriggio, promettando anchersorprese.

Ma i più indispettiti sarebbero i commercianti di piazza XX Settembre. Qui era stata prevista l'esposizione degli [illegible], poi dirottata in piazza Cappuccini, di fronte all'ingresso del parco «Sandro Pertini». Da tempo questi commercianti si sentono esclusi [illegible] iniziative organizzate nel centro, tanto che hanno richiesto al Comune - sinora senza successo - [illegible] essere coinvolti anche nel periodico mercatino dell'antiquariato. [r. bo.]

Incontri culturali

«Manualetto» presentato da Venturi

MONLEALE. Quarto appuntamento, alle 17, a Monleale Alto, con gli incontri di carattere culturale promossi dal Centro di documentazione della Comunità Montana Valli Curone, Grue [illegible] Ossona, per la valorizzazione del patrimonio storico e culturale del territorio montano.

Viene presentata la ristampa anastatica del «Manualetto popolare del viticultore dedicato specialmente [illegible] viticultori delle colline tortonesi», scritto nel 1898 dal barone Luigi Cataldi, allora proprietario di diversi terreni agricoli a Monleale, nonché di una residenza di campagna nella frazione Ville.

La pubblicazione esce come quinto volume della collana «I reprints» dell'editore alessandrino Dell'Orso. Curata da Pierluigi Pernigotti, la ristampa del volume [illegible] preceduta da una prefazione di Marcello Venturi, autore [illegible] numerosi romanzi a sfondo storico [illegible] sociale.

L'apparato introduttivo del volume è completato da due brevi interventi di Walter Massa, noto produttore di vini nella sua azienda monlealese, e di Mario Maffi, enologo di Rivanazzano. I due, con Venturi, saranno anche protagonisti della presentazione, che sarà seguita dal monologo «Enoica» dell'autore e attore teatrale torinese Giovanni Moretti.

Seguirà un rinfresco in piazza per tutti: c'è anche la possibilità di cenare al ristorante «Da Giuseppe» a Montemarzino per (prenotazione obbligatoria al numero 0131-878135). [m. t. m.]

CONFCOMMERCIO
ASSOCIAZIONE COMMERCIANTI
ALESSANDRIA
VIA MODENA 29 - 15100 ALESSANDRIA
TEL. 0131 - 314800 FAX [illegible] - 41387
INTERNET HTTP://WWW.START.IT/ASCOMAL/
E - MAIL ASCOMAL@PN.ITNET.IT

CONVEGNI
Igiene dei prodotti alimentari [illegible] sistema H.A.C.C.P.

Lunedì 15 giugno 1998 alle ore 21
Mercoledì 17 giugno 1998 alle ore 16

presso la Sala Convegni dell'Hotel
"ALLI DUE BUOI ROSSI"
Via Cavour, 32 - ALESSANDRIA

Relatori:
D.ssa Simonetta Tocci A.S.L. 20
Dr. Giancarlo Nervi A.S.L. 20
Dr. Luciano Cavedoni
D.ssa Cristina Pronzato

confcommercio

Terza edizione del concorso «La più bella fiaba raccontata dai miei nonni»

Stasera si premiano le favole

Castelnuovo in piazza per la grande festa

CASTELNUOVO S. Dalle favole ai ricordi, così nasce il concorso «La più bella storia raccontata dai miei nonni», per quel sentimento di nostalgia dei nonni che tiene svegli i nipoti per farli addormentare. Per ritrovare la fantasia e il desiderio [redacted] raccontare di sogni, draghi, magie e incantesimi [redacted] paure: [redacted] filo ideale che lega le generazioni dei più grandi ai più piccoli.

Questa sera nella piazza medioevale grande festa per i bimbi e i ragazzi che hanno spedito seimila favole, dei nonni, delle mamme e dei papà, oppure inventate da loro insieme ai compagni [redacted] scuola. Anche la terza edizione è dedicata a Roberta Giusti, l'annunciatrice tv autrie di fiabe [redacted] morta giovanissima di cancro: per ricordarla saranno presneti Rosanna Vaudetti e Maria Giovanna Elmi con Elsa Giusti, madre [redacted] Roberta.

«Migliaia le storie giunta da tutte le regioni - commenta l'assessore alla Pubblica istruzione Gianni Tagliani - centinaia gli istituti coinvolti. La scelta per la premiazione è avvenuta tra quelle fiabe che avevano un valore, tradizionale o di costume, da trasmettere». Il consorso ha il patrocinio della Vice presidenza del Consiglio dei ministri, del Ministero della Pubblica istruzione, della Regione, della Provincia, del Provveditorato. Trenta le storie in classifica, i premi [redacted] stati messi a disposizione da numerosi sponsor: Abbondio di Tortona, Piper Group di Voghera, Cariplo e Banca San Paolo, di Castelnuovo, [redacted] ditta Bensi Teresa, la Reale Mutua assicurazioni, la catena di negozi Carrea supermercati, e la casa editrice «Maxmi». Al primo in classifica un weekend a Parigi [redacted] un computer alla scuola, al secondo telefono cellulare e macchina fotografica, un fax per la scuola.

[redacted]

Sognando una sorellina la storia di Anna e Mario

DEDICATA a tutti i bambini del mondo affinché questa bella favola possa realizzarsi per ciascuno di loro. Scritta da Mario e Anna Muffatti di otto, nove anni. Corretta un pochino dalla nostra mamma.

C'era una volta una bambina.

Era una bambina con due grandi occhi azzurri, i capelli castani molto corti. A lei sarebbe piaciuto avere una lunga chioma ma non poteva. Viveva con tanti amici, pochi giocattoli, pochi vestiti, nessuno dei quali era veramente suo.

Queste erano le regole e [redacted] dovevano rispettare. In questa strana casa c'erano alcune maestre che le volevano bene e insegnavano tante cose. Come tutti i bambini, anche lei aspettava Babbo Natale, ed [redacted] contenta anche se riceveva solo una bambola rotta e due caramelle.

Questa era la sua vita, altre non ne aveva conosciute.

Quando la sera nel suo lettino chiudeva gli occhi, sognava di volare su una nuvoletta rosa e di andare in una piccola casetta dove una mamma e un papà l'avrebbero stretta al cuore per sempre.

Sognava anche un fratellino [redacted] una sorellina [redacted] cui giocare, un giardino con tanti bellissimi fiori e gli uccellini che volavano allegri illuminati da uno splendido sole, quello che lei non vedeva quasi mai.

Ma quando si svegliava al mattino si sentiva triste e sola: sapeva che questo sogno era solo una bella favola come quelle che le raccontavano le sue maestre. C'era una volta un bambino. Era un bambino con due grandi occhi scuri, i capelli neri [redacted] un sorriso dolce.

Viveva con una mamma e un papà che gli volevano tantissimo bene. Nella sua cameretta c'erano tantissimi giocattoli, nel [redacted] armadio tanti vestiti: praticamente non gli mancava nulla.

Frequentava le scuole elementari, aveva tanti amici, ma a volte si sentiva solo. Neanche la micetta che viveva con lui sapeva riempire quel posticino che aveva nel suo cuore.

La sera quando chiudeva gli occhi sognava che in quel lettino vuoto accanto al suo ci fosse una sorellina, al posto dell'orsetto che gli aveva messo la sua mam[redacted]. La pensava grande come lui perché solo così avrebbe potuto giocare, parlare, crescere con lei.

Ma questo era solo un sogno e lui lo sapeva bene. Un giorno il bambino raccontò ai suoi genitori questo strano sogno e qualcosa cambiò.

Un bel giorno non da una nuvoletta rosa ma da un grosso aereo arrivò una dolce bambina con gli occhi azzurri [redacted] i capelli corti che non parlava la sua lingua ma che in poco tempo diventò la sua sorellina. Soprattutto la sua amica.

E la bambina? Quando ora si sdraia nel suo nuovo lettino dopo aver controllato i capelli che si allungano sempre di più o aver dato un grosso bacio alla mamma e al papà, chiude gli occhi tranquilla sapendo di [redacted]vere vicino il suo fratellone.

Prima di addormentarsi pensa che ora la sua vita [redacted] la bella favola che prima sognava. Ma questa volta il sogno e la favola sono realtà.

Anna Muffatti
Classe prima sezione A
Mario Muffatti
Classe terza sezione B
Scuola Elementare Statale
Colico (Lc)

Roberta Giusti alla quale è intitolato il concorso del C[redacted] di Castelnuovo Scrivia. Sopra un'immagine della premiazione dello scorso anno con Rosanna Vaudetti e Maria Giovanna Elmi e il pubblico

[redacted]

[redacted]

I premiati

Piccoli autori questo l'elenco

Questo l'elenco di tutte le fiabe premiate.

PREMI ASSOLUTI

«Una bella favola» di Mario e Anna Muffatti; «L'arcobaleno e la pentola d'oro» di Irene Corio, Acqui; «Il paese dei bambini» Mattia De Silvestro, Valenza; «Il [redacted] cuchi» Nicholas Alberti, Ronchi (Mc); «L'infanzia dei miei nonni» Giuseppe Ballistrieri, S. Croce Camerina (Rg); «Il segreto della [redacted] Valentina Piras, [redacted]lbia (Ss); «La monetina d'argento» Giovanni Baravalle, Cremolino (Al); «Vino rosso» Da[redacted] Corsani, Livorno; «Papà duch duch e il pesciolino [redacted] Giulia Laurenti, Casale; «Nonno attento ai pantaloni» Massimo Avesani, Verona.

PREMI A [redacted]

Miglior tema d'attualità, «Mamma ecologia» Barbara Fagotti, Spello (Pg); solidarietà, Lavoro di gruppo classi 2ª A e 2ª B «Facibeni» Montecatini; didattica, «Una grande amicizia» Amedeo Luviè, Voghera; immagine, «Villa Ninci», Cristina Cinini, Arezzo; leggendario, «Il vaso di maggiorana» Pietro Zanella, Castel[redacted] S.; fantastico, «Il volo di Leo» Valentina Colletti, Maria Laura Mulè, Elisa Vespucci, Carla Virgilio, Caltabellotta (Ag); fiabesco «La cornacchia e le piume del pavone» Tommaso Canton Monselice (Pd); storico «10 giugno 1940» Francesca Parissone, Casale; popolare «C'è qui il mercato [redacted] della farina» 4ª A elem. «S. Famiglia» Voghera; umoristico «La macchina intelligente» Giacomo Chiesa, Tortona.

PREMIO COPERTINA

«Stavi nascendo tu» di Marco Aubry elem. 3° circolo di Perugia.

SEGNALATE

«La magia del disegno» Sara Gardini, Carlotta Bottazzi, Chia[redacted] Turra, media «Frank» Valenza; «La mia guerra» Alessandro Niosi media «Cavour» Al; «Il valore dei sentimenti» Alessandro Vitali, Bologna; «Ascoltando la nonna», Costanza Arzani, elem. Sale; «Lupo» Daniele Bolzani, media «Pertini» Ovada; «Le [redacted] più importanti» Federica Mazzucca, Castrovillari; «Sentite che cosa capitò a Marco» Lisa Gatti, Pavia; «La gomma» Alice barbieri, Collesalvetti; «Una storia vera» Dario Marchi, media «Doria» di Novi.

COMUNE di CASTELNUOVO SCRIVIA

NOTE d'ESTATE 1998

SPETTACOLI

ORE 21.30

SABATO 13 GIUGNO
Premiazioni 3° Concorso Nazionale "La storia più bella..." con la partecipazione di Maria Giovanna Elmi e Rosanna Vaudetti
SABATO 20 GIUGNO
Concerto di musica irlandese "Ciáran Ward & Eire Nua"
DOMENICA 21 GIUGNO
Concerto del "Sinnfrine" ballo e percussioni
e DOMENICA 28 GIUGNO
Sport in Piazza - Torneo di Basket
SABATO 4 LUGLIO
"... e Paolo Frola" in concerto
DOMENICA 5 LUGLIO
Gruppo musicale "Baraval Band"
SABATO 11 LUGLIO
Orchestra "Sergio e Pino"
DOMENICA 12 LUGLIO
Orchestra "Daniela Bertoli"
SABATO 18 LUGLIO
Rock in piazza - 2° Concorso
DOMENICA 19 LUGLIO
Musica per tutti - Vip Service e danze
SABATO 25 LUGLIO
Saggio di danza con la "California Athletic Center"
SABATO 1° AGOSTO
Vip Discoteque - Gildo Fariselli
DOMENICA 9 AGOSTO
Gruppo Musicale "Aldebaran"
SABATO 22 AGOSTO
Concerto del Corpo Bandistico Città di Acqui
DOMENICA 23 AGOSTO
Orchestra Spettacolo "Michele"
LUNEDI 24 AGOSTO
Orchestra "Mario Valenti"
MARTEDI 25 AGOSTO
Orchestra "Mari Mattiola" con la partecipazione di Pino Grosso
MERCOLEDI 26 AGOSTO
Sport in Piazza - Corsa Ciclistica
SABATO 29 AGOSTO
Festa dei Coscritti anno 1980

Piazza Vittorio Emanuele II
Zona a Traffico Limitato
Sabato e Domenica dalle 20 all'1
ALLESTIMENTO PISTA DA BALLO

STUDIO GRAFICO AESSETIOI
CONTROLUCE
STAMPA LITOCOOP Srl

WEB: http//www.ior.it/castelnuovo
E-MAIL: comune.castelnuovo@ior.it

Linea Verde
PIANTE E FIORI

Creazioni floreali per ogni cerimonia
Consegne a domicilio
Onoranze funebri: corone, cuscini
Fiori in tutta Italia
Serietà e professionalità

Castelnuovo Scrivia
Via Roma, 31
Tel. 0131-855443

PICK UP 4 X 4

BIAUTO snc
MITSUBISHI MOTORS
Tel. 0131 - 822.751
Via Silvio Ferrari, 15 - 0131/815233
TORTONA (AL)

PK Per la pubblicità su [redacted]
publikompass
Sig. Bruno CONTI
Agente Publikompass spa
Via Vochieri 80 - 15100 ALESSANDRIA - Tel. 0131/442.543 - 442.544

RAMAPLAST S.R.L.
MATERIE
PROGETTAZIONE E COSTRUZIONE STAMPI
TRIALI
IMBALLAGGI PER SETTORE
E FARMACEUTICO
AFIA E STAMPA A CALDO
Strada dei Prati, 3 - Tel. 0131/82.33.00
CASTELNUOVO S. (AL)

LANCIA

TEAMAUTO
Via Piacenza, 133
Uffici tel. 0383/365555 - Fax 0383/366452
VOGHERA (PV)

AUTOFFICINA BANDIANI ANGELO
via De Gasperi - Zona Artigianale
Tel. 0131/85.51.18 - Fax 0131/82.31.62
CASTELNUOVO SCRIVIA (AL)

Discariche, dai sindaci dell'Acquese «input» al Consorzio

«Ricorsi o non ricorsi avanti con Gavonata»

ACQUI TERME. Quattro deliberazioni «chiave» per risolvere il problema dello smaltimento rifiuti nell'Acquese. Sono [redacted] assunte durante l'assemblea dei sindaci del Consorzio tra i Comuni dell'area acquese per [redacted] gestione complessive dello smaltimento dei rifiuti solidi urbani. Alla riunione, erano presenti i sindaci di Acqui, Alice Bel Colle, Bistagno, Mombaldone, Ponti, Terzo e gli assessori di Cassine, Melazzo, Ponzone, Rivalta Bormida [redacted] Visone.

La prima deliberazione, riguarda il problema dello smaltimento, alla luce dell'attuale fase di emergenza nella quale bisogna trovare in tempi brevi [redacted] soluzione per il conferimento dei rifiuti che eccedono alle [redacted] mila tonnellate smaltite nella discarica di Casale.

I rappresentanti dei Comuni hanno dato mandato al Consiglio d'amministrazione [redacted] al presidente del Consorzio, l'ingegner Antonio Morettini, di verificare soluzioni alternative a quanto prospettato in sede provinciale, alla luce anche dell'offerta fatta pervenire dell'Amiat di Torino. L'assemblea, ha inoltre impegnato la Provincia, per la risoluzione in tempi brevi dell'emergenza rifiuti dell'acquese, in quanto [redacted] tratta di un'emergenza temporanea in vista della realizzazione del «biodigestore» di Acqui e della discarica di Gavonata.

E' stata inoltre deliberata la revoca di una precedente delibera, con [redacted] quale si sospendeva fino al 30 giugno l'apertura delle buste contenenti le offerte tecnico-economiche relative all'appalto del Sistema integrato di biodigestione anaerobica di regione Barbato e della discarica [redacted] di Gavonata, alla luce della decisione della Provincia di dare [redacted] corso al programma per la gestione dei rifiuti solidi urbani, con la relativa conferma dei siti dove dovranno sorgere gli impianti che rientrano in tale programma. L'ultima delle delibere rigurda il sito di Gavonata, sulla quale pendono [redacted] serie di ricorsi al Tar. Sul problema, l'assemblea ha dato mandato al Consiglio di amministrazione, con la sola astensione del rappresentante di Cassine, affinchè vengano verificate le condizioni per la relizzazione di tale discarica, anche in pendenza dei ricorsi. «Siamo soddisfatti - dice l'ingegner Antonio Morettini -. Sulla discarica di Gavonata, siamo pronti ad aprire un dialogo costruttivo [redacted] chi si dice contrario alla realizzazione».

Gian Luca Ferrise

E per superare l'emergenza si valutano le offerte Amiat

Artigianato dal Nord d'Italia e abbigliamento d'epoca

Tre mercati a Casale

In centro due giorni di bancarelle

Uno [redacted] del mercatino dell'antiquariato Il tema conduttore questa volta è l'abbigliamento d'epoca: oltre 150 espositori, provenienti da tutto il [redacted] Italia, presenteranno una [redacted] di pezzi prestigiosi

CASALE. Triplice appuntamento oggi con i mercatini: al mercato Pavia con quello dell'antiquariato, Artemista in piazza Mazzini [redacted] mercatino benefico alla San Vincenzo.

L'abbigliamento d'epoca è il tema conduttore del mercatino dell'antiquariato di giugno, organizzato dall'Ente Manifestazioni, in programma oggi [redacted] domani. Oltre [redacted] espositori, provenienti da tutto il Nord Italia, presenteranno una serie di pezzi prestigiosi.

Wanda Di Volo di Alessandria espone veli e abiti in stile impero, la torinese Franca Piaggio porta una gonna [redacted] camicetta [redacted] pizzo antico dell'Ottocento. Naturalmente [redacted] possono trovare anche altri generi che vanno dai mobili, ai cristalli, alle ceramiche e porcelane, libri, stampe, dischi e altri oggetti da collezione.

Il mercatino è aperto nel weekend dalle [redacted] alle 19. In concomitanza [redacted] svolge l'iniziativa «Casale città aperta» con possibilità di visitare, palazzi, mlusei, chiese [redacted] monumenti della città.

[redacted] piazza Mazzini e nella zona del centro dalle 9 alle 19 si svolge la seconda edizione di Artemista, manifestazione promossa [redacted] dall'Associazione Nazionale Arte [redacted] Mestieri Manuali in Strada [redacted] dall'Assessorato alle Manifestazioni. Nella centralissima piazza [redacted] attesi oltre 40 banchi [redacted] artiginato. Si potranno trovare [redacted] acquistare oggetti in terracotta, porcellana, cartapesta, cuoio, sculture in pietra [redacted] legno, pasta di sale, vecchi giocattaoli, quadri con fiori secchi pressati. Infine aperto oggi e domani il tradizionale mercatino benefico nei locali dell'istituto San Vincenzo, in via Canina 11. In vendita oggetti d'arredamento, soprammobili, suppellettili e altre curiosità. Il ricavato è finalizzato per le iniziative di beneficenza promosse dal Centro di Ascolto e dalla San Vincenzo. Il mercatino è aperto dalle 10 alle 12 e dalle 14 alle 19,30. [r. sa.]

Scuola e «Gaia Città»

Oggi a teatro in piazza con medie ed elementari

CASALE. La scuola alla scoperta di creatività [redacted] teatro corporeo oggi nell'ambito [redacted] due iniziative che vedono protagonisti studenti delle scuole materne, elementari e medie di Casale [redacted] dei paesi. Primo appuntamento alle 10,30 [redacted] piazza Mazzini [redacted] una lezione di «teatro corporeo» tenuta dai bimbi della 3ª A [redacted] 3ª B della elementare Bistolfi, della prima [redacted] seconda E della media «Trevigi» [redacted] dei bambini della materna di San Maurizio. Si tratta dell'ultima fase del progetto di educazione scolastica «Gaia Città», condotto dal gruppo degli Ops. Al laboratorio hanno anche preso parte le scuole materne «Martiri», di San Germano e di via Rosselli, l'elementare di Santa Maria del Tempio e le madie «Dante» [redacted] «Leardi».

Alle 15 invece nel cortile del liceo artistico «Canina» si svolge la cerimonia del concorso «Scuola [redacted] Creatività», curato dal professor Mario Ferrero. L'iniziativa aperta agli alunni delle medie inferiori è intitolata «Avventura, sogno e realtà» ed è stata promossa dall'assesorato alla Pubblica istruzione, dal Circolo Ravasenga e dal Lions Club della Valcorrina. Alle 15 apertura della mostra dei lavori degli studenti, quindi alle 15,30 teatro degli alunni della media di Ticineto dal titolo «Il labirinto dell'adolescenza» cui seguirà un'esibizione di canto degli studenti della media Leardi. Alle 16,30 [redacted] gli scolari della prima media di Molare «L'occhio [redacted] lupo» e lettura di poesie realizzate dai ragazzi della prima B dalla media Leardi [redacted] di Ticineto. In chiusura premiazioni dei 50 lavori presenti al concorso. [r. sa.]

IN BREVE

Moncalvo

Titolare de «Il Poggiolo» dal pretore per bancarotta

Barbara Razzani, 30 anni, di Milano, è stata condannata a [redacted] mesi di reclusione, pena sospesa. Rispondeva di bancarotta semplice come titolare della società «Il Poggiolo» di Moncalvo, fallita nel '96. [r. sa.]

Casale

Assolto perchè accusato di un reato che non c'è

Luciano Gavio, 42 anni, di Borgo San Martino, via Fornace 19, è stato assolto perchè il fatto non è previsto dalle legge. Doveva rispondere di aver portato illegalmente in un luogo pubblico il fucile da caccia [redacted] bordo della sua auto. [r. sa.]

Casale

Dà false generalità condannato a un [redacted]

A maggio [redacted] giugno del '95, fermato dai carabinieri ha fornito false generalità. Si tratta dell'albanese Flamur Dragoti, 35 anni, senza fissa dimora che è stato condannato in pretura ad un mese [redacted] reclusione, pena [redacted] spesa. [r. sa.]

[redacted]

Consulta giovanile ecco le [redacted]

La Consulta Giovanile ha nominato i responsabili delle commissioni: Simona Ansaldi (volontariato [redacted] disagio giovanile), Matteo Panelli (sport), Sebastiano Guida (lavoro), Fabio Difran[redacted] (ambiente e lavori pubblici), Massimo Canepa (cultura), Miriam Siviero (arte), Giorgio Ferraris e Marco Mascarino (relazioni pubbliche). [r. sa.]

Danni anche alle vetrate del municipio

[redacted]: grandine distrugge i [redacted]

VALMACCA. «E' stato l'inferno per dieci minuti e dei nostri raccolti non è rimasto nulla» dicono sconsolati gli agricoltori. L'altro pomeriggio, in[redacted] alle 15,10 la zona [redacted] stata colpita da un violento temporale, moltissima acqua [redacted] solo sul territorio [redacted] Valmacca [redacted] grandinata terribile. [redacted] cortili si [redacted] imbiancati [redacted] nevicato - racconta una casalinga - la grandine ha distrutto tutte le coltivazioni dei nostri orti». «E' una cosa abbastanza insolita - precisa l'assessore all'agricoltura del paese, Giancarlo Lodi - normalmente il nostro centro veniva risparmiato dalla grandine, quest'anno [redacted] toccato solamente a noi». Gravissimi i danni, per [redacted] coltivazioni si può addirittura parlare del 100 per cento. Grano, orzo e soia [redacted] andati completamente persi, forse per quel che riguarde il gran turco speriamo con la crescita di recuperarne almeno la metà. Il Comune [redacted] ha subito inviato un telegramma alla Provincia chiedendo che venga riconosciuto lo stato di calamità naturale. Adesso attendiamo i tecnici che vengano a constatare la gravità della situazione». Ma la violenta grandinata non si è limitata alle coltivazioni: sono andate anche distrutte le splendide vetrate del vecchio castello, [redacted] sede del Municipio, che come la facciata è sotto la custodia della Belle Arti; unica consolazione: sono coperte da assicurazione. [r. sa.]

Fra gli studenti, campioni di stecca

Match di biliardo oggi al «Sobrero»

CASALE. Mini campioni e grandi campioni, stamane, all'istituto «Sobrero», in via Candiani d'Olivola, la sede delle finali del torneo di «Biliardo a scuola» indetto dalla Fibis (Federazione italiana del biliardo sportivo) [redacted] il patrocinio del Coni. A contendersi il primo posto nel torneo gli studenti delle medie «Boccardo» di Novi, «Ferraris» di Vercelli, «Dante» di Borgomanero e del professionale per l'agricoltura «Cavallini» [redacted] Solcio di Lesa. Tutti hanno partecipato ai [redacted] di biliardo che il consigliere nazionale della Fibis, Gianni Bardozzo, casalese, ha promosso [redacted] la federazione in numerose scuole. «Ma - spiega Bardozzo - la Fibis [redacted] intenzionata [redacted] diffondere sempre [redacted] più questa disciplina nell'ambito scolastico, visto che molti esperti ribadiscono da tempo che il gioco del biliardo affina qualità come la riflessione, [redacted] tenacia, l'autocontrollo». Dopo la sfida tra i mini campioni, che inizia alle 9, dalle 11 esibizione di alcuni «grandi» del biliardo: Giampiero Rossana, due volte campione del mondo, [redacted] David Martinelli, attuale campione del mondo [redacted] d'Europa in carica, a Masini, vice campione d'Europa e finelista ai campionati del mondo di fine marzo a Ferrara. Non mancheranno esibizioni di campionesse [redacted] Lorella Lunardi, alessandrina, [redacted] Patrizia Tuzza. Alle 11,30 un dibattito: «Lo sport [redacted] biliardo nelle scuole». [s. m.]

Ristrutturazione [redacted] piazza Roma: giochi d'acqua e fontana [redacted] il [redacted] salotto [redacted] Gavi

L'appalto è già stato concluso, i lavori inizieranno a giorni [redacted] l'inaugurazione è prevista per il 25 luglio prossimo, giorno di San Giacomo, Patrono di Gavi

La Giunta comunale di Gavi ha approvato, in data 4 maggio 1998, il nuovo progetto [redacted] ristrutturazione [redacted] piazza Roma, e, [redacted] particolare la riqualificazione dell'area adiacente, appunto, piazza Roma e piazza Dante Alighieri, compresa tra [redacted] due strade veicolari e la scala di accesso all'isola pedonale sovrastante.

[redacted] tratta [redacted] un progetto studiato per rendere più armoniosa e più vivibile questa zona della nostra città, frequentatissima dai gaviesi, che si pone immediatamente fuori il centro storico e via Mameli e rappresenta il ritrovo abituale di cittadini e turisti.

Attualmente l'area [redacted] risulta, purtroppo, non valorizzata e composta da un arredo urbano di scarsa qualità, che non evidenzia le [redacted] caratteristiche di pregio, a causa del dislivello decrescente da via Garibaldi a via Voltaggio, dello stazionamento disordinato di mezzi veicolari, dalla presenza di contenitori per rifiuti che riducono ulteriormente lo spazio libero per il [redacted]sito e la sosta dei pedoni.

Lo scopo principale del nuovo progetto [redacted] quello di creare una piazzetta ove la gente possa ritrovarsi in [redacted] spazio più accessibile [redacted] pedoni, attraverso la pavimentazione dell'area in maniera uniforme, eliminando gli sbalzi di quota e le pendenze sfavorevoli.

L'area sarà attrezzata attraverso l'installazione di portabiciclette e panchine attorno alla fontanella già esistente, alla quale si accompagnerà la nuova fontana a tre bacini, che collocati su livelli differenti daranno vita a giochi d'acqua. Grazie alla forma ed alla dimensione data a[redacted] vasche, esse potranno svolgere anche funzione di sedili in pietra e mattoni per coloro che vorranno stazionare in prossimità della fontana. L'aiuola realizzata a Nord della fontana stessa contribuirà a riparare il pedone dal [redacted] del traffico grazie all'inserimento di una siepe sempreverde.

In attesa di ritrovarci tutti insieme il giorno dell'inaugurazione di questa nuova opera, realizzata per il maggior decoro della nostra città, auguriamo buon lavoro all'impresa aggiudicataria dell'appalto ed al giovane progettista.

12ª SAGRA DEI VINI ALICESI

ALICE BEL COLLE
12ª SAGRA DEI VINI ALICESI

PRO LOCO
[redacted] CANTINE SOCIALI
presentano:

CANTINA ALICE BEL COLLE Soc. Coop. a r.l.

DOMENICA
14
GIUGNO '98

presso le Cantine Sociali
(località Stazione)
S.S. Acqui Terme
Alice Bel Colle Nizza M.to

Invito alla grande festa (entrata libera)

La cantante WILMA GOICH

I Cabarettisti MARCO E MAURO

PROGRAMMA:

Ore 9,00 Partenza [redacted] PODISTICA [redacted] al termine premiazione.
Ore 12,30 [redacted] CAMPAGNOLO [redacted] coperto (è gradita la prenotazione).
Ore 15,00 [redacted] MUSICA con intrattenimenti vari (ingresso libero).
Ore 16,00 MERENDA con [redacted] e frittelle al [redacted]
Ore 17,00 Spettacolo di Cabaret [redacted] MARCO [redacted] (ingresso libero).
Ore 18,00 [redacted] MUSICALE con WILMA GOICH (ingresso libero)
Ore 20,00 CENA [redacted] coperto (è gradita [redacted] prenotazione) [redacted] seguire SERATA [redacted] con i [redacted]

Presenterà la manifestazione [redacted] CAVALLERO.
Nell'arco [redacted] giornata giochi [redacted] animazioni con i Giocolieri "LUCA E [redacted]
Presenza di bancarelle, esposizione auto [redacted] macchine agricole.

DEGUSTAZIONE GRATUITA E VENDITA [redacted] VINI DOC PRODOTTI [redacted]
PER INFORMAZIONI: SEGRETERIA PRO LOCO TEL. (0144) [redacted] - [redacted] - 745365

SIMBOL
LUIGI GALLIA
LA TROUPE
ASTI MARE

[redacted] S.p.A
IDROTERMOSANITARI RICERCA PER PROPRIA RETE VENDITA DEI CONSULENTI TECNICI COMMERCIALI.
Inviare Fax 0172/79645 oppure 0172/96075

La Stampa [redacted]
tutto LA STAMPA Compact
1678-02005

MONTEGIOCO
SABATO 13 MARIO [redacted]
DOMENICA 14 MARCO e ANTONELLA DI GENOVA
Tel. 0131/875.174

[redacted] ricerca [redacted] la zona di: Acqui - Ovada - Tortona - Va[redacted]
VENDITORE MONOMANDATARIO
officine e autotrasportatori, [redacted] portafoglio [redacted] più incentivi.
TEL. [redacted]

moto elite

NUOVA E UNICA CONCESSIONARIA
HONDA A TORTONA
PRESENTA IN ESCLUSIVA IL NUOVO SCOOTER
[redacted] 125
Pronta consegna [redacted] seguenti modelli 1998 [redacted] condizioni eccezionali
[redacted] 1100 [redacted] — CBR 600 [redacted]
[redacted] 900 [redacted] — TRANSALP 600
VTR 1000 F — [redacted]
[redacted]
[redacted] tutta [redacted] gamma [redacted] e [redacted] 50
Corso Don Orione n. 120

DOMENICA APERTO

Ford

PRESENTA

Ka

UNIVERSITY

- Airbag lato guida e passeggero
- Chiusura centralizzata
- Alzacristalli elettrici
- Antifurto elettronico
- Immobilizer
- Abitacolo con guscio di sicurezza
- Sistema Fis antincendio
- Schienale posteriore a ribaltamento frazionato
- Consumo misto 17 Km con un litro
- Tenuta in curva 0,91 g
- Riciclabile all'85%

Lire 13.420.0000
CON ECOINCENTIVI

E CON FORD UN NUOVO ED ESCLUSIVO SISTEMA D'ACQUISTO

L. 120.900 AL MESE

CHE COMPRENDE PER 2 ANNI ANCHE:
• ASSICURAZIONE INCENDIO E FURTO • ESTENSIONE NELLA GARANZIA • TAGLIANDI DI MANUTENZIONE

Prezzo chiavi in mano (A.P.I.E.T. esclusa) grazie al contributo dei concessionari IDEAFORD: anticipo di L. 5.747.600, 24 quote da L. 120.900 (T.A.N. 10,75 - T.A.E.G. 13,19). IdeaFord comprende l'estensione fino a 3 anni o 50.000 Km della garanzia "La Lunga Protezione" l'assicurazione - incendio/furto per 2 anni - e i tagliandi a 15.000 e 30.000 Km. Il residuo dovuto dopo 2 anni è di L. 8.560.400 pari al valore futuro garantito (se in normali condizioni d'uso e non ha superato i 40.000 Km.).

Ford **Paterna** Ford

Unica Concessionaria Ford per Alessandria
Spalto Marengo, 73 • Tel. 0131/23.40.22

Ieri ad Asti riunione per controbattere alla proposta di «etichetta anti-alcol»

Scende in campo il partito del vino

«Lo si tratta da veleno»

ASTI. Atto unico in quattro parole e uno sberleffo. Personaggi e interpreti: la commissione Affari Sociali della Camera che, unificando le proposte di legge contro l'alcolismo annuncia l'idea di inserire sulle etichette di vino e altri alcolici l'avvertenza «Può nuocere gravemente alla salute». Dal mondo dei produttori colorite proteste. Sipario. Fuori dal [illegible] discussioni a [illegible] finire e [illegible] di posizioni roventi. ■ Piemonte è in prima linea sul fronte del no. Ieri ad Asti, il presidente [illegible] Camera di commercio Garipoli ha riunito una sorta di «summit dell'enologia». Si è deciso di inviare a Roma [illegible] provocatoria controdocumentazione che richieda l'inserimento di analoghe avvertenze anche su altri prodotti, dal sale «perché indurisce le arterie», allo zucchero «se consumato in abbondanza favorisce il diabete», alla pa[illegible] «fa aumentare di peso, induce all'obesità». Ovvero tutto può nuocere, se consumato in eccesso, vino compreso. «Ma noi rifiutiamo il legame vino-alcolismo, non siamo produttori [illegible] una bevanda nociva, anzi i medici ci dicono che i due bicchieri a pasto sono corroboranti ■ benefici per il [illegible] i produttori. La questione è diventata politico-economica. C'è chi parla di autogol romano. Il vino è una delle poche voci attive della nostra bilancia agroalimentare. La prote[illegible] ■ trasversale: Carlin Petrini da Bra, presidente di Arcigola, ha diffuso il numero di fax della presidente della commissione Marisa Bolognese (06-67609439) per inondarla di proteste. An propone un ordine del giorno in Regione contro il governo. ■ Roma, viste le reazioni, un rinvio per «approfondimenti» sarà d'obbligo. [s. mir.]

Contestata la soluzione della commissione Affari Sociali della Camera

IL [illegible] DEL WEEKEND

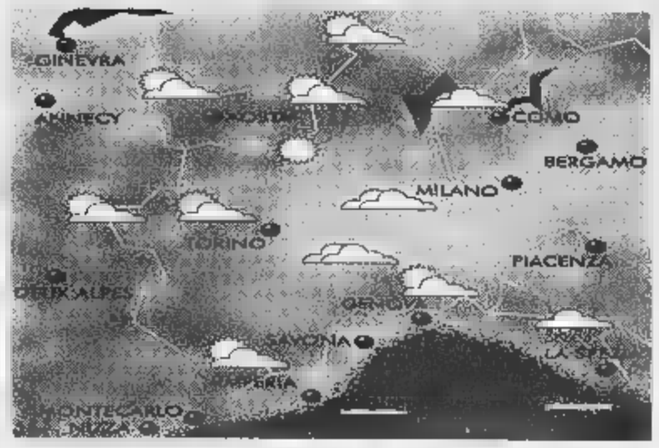

[illegible]

Una debole perturbazione atlantica interessa marginalmente l'arco alpino centro-settentrionale, ■ concomitanza allo svilupparsi ■ [illegible] depressione sul golfo ligure. Ancora probabilità di cielo nuvoloso [illegible] schiarite ad isolati piovaschi specie sul versante tirrenico.

DOMANI [illegible] P[illegible] D'AOSTA

MONTAGNA

■ CUNEESE. Le schiarite e gli annuvolamenti si alterneranno, accompagnati da possibili isolate precipitazioni specie sui rilievi alpini. Temperature nella media. Venti moderati da W-SW.
■ VALLI CHISONE, SUSA, LANZO, CANAVESE. Da sereno a nuvoloso [illegible] possibile incremento [illegible] nuvolosità cumuliforme pomeridiana accompagnata da isolate precipitazioni a carattere temporalesco. Venti ■ brezza o di föhn nelle valli.
■ VALLE D'AOSTA, OSSOLA. Sereno o poco nuvoloso con possibili situazioni di föhn. Non si escludono isolate precipitazioni pomeridiane. Temperature inferiori alla media stagionale. Venti ■ caduta o di brezza lungo le valli.

MARE

■ RIVIERA DI LEVANTE (Genova - La Spezia). ■ [illegible] a variabilmente nuvoloso con annuvolamenti sul [illegible]. Residue piogge pomeridiana. Temperature stazionarie. Venti moderati da W. Mare poco mosso.
■ RIVIERA ■ PONENTE (Savona-Imperia). Condizioni di tempo variabile da sereno a poco nuvoloso con rischio di isole[illegible] temporali sui rilievi. Temperature stazionarie [illegible] venti moderati da V [illegible] Mare generalmente poco mosso.

PIANURA

■ TORINESE. Tempo generalmente soleggiato senza escludere possibili annuvolamenti pomeridiani cumuliformi accompagnati da isolate precipitazioni. Temperature gradevoli. venti deboli da W-SW.
■ LANGHE E MONFERRATO. Situazione molto simile a quella del Torinese con maggiore possibilità di annuvolamenti cumuliformi pomeridiani con isolate precipitazioni. Temperature nella media. Venti variabili.
■ LAGHI. Tempo molto variabile con ampie schiarite a cui si potranno associare annuvolamenti pomeridiani anche intensi. Possibili precipitazioni isolate a carattere temporalesco. Venti ■ brezza o situazione di föhn.

[illegible]

La [illegible] espansione dell'area di alta pressione della Azzorre, riduce l'azione delle perturbazioni atlantiche in scorrimento da NW. Si prospetta la tendenza ad un graduale miglioramento delle condimeteo ad iniziare dal Piemonte occidentale.

[A [illegible] ■ Giorgio Minetti]

[illegible]

«Forse una ritorsione»

Bruno Casetta, direttore del ristorante «Del Cambio», «Oggi chi cerca alcol non punta sul vino, ma si rivolge ad alternative ben più forti. Un buon vino è piacere, profumo, cultura. Avvisi di pericolo su ogni bottiglia? Non mi stupirei che fosse una ritorsione contro l'Italia, per qualcosa che non sappiamo. Resta l'assurdità di una questione così futile rispetto ai problemi reali di ogni giorno. Senza contare che quasi mai un grande vino, debitamente caraffato, arriva in tavola conservando l'etichetta. Eppoi, il protezionismo ha sempre stimolato la voglia di bere. Chissà che abbinare il vino al rischio spinga i giovani a riscoprire la gioia di un buon bicchiere.

«Questione di serietà»

Giancarlo Travaglini, classe 1934, con 30 ettari di vigne è tra i maggiori produttori di Gattinara a docg: «Siamo già abituati a scrivere, sul retroetichetta [illegible] [illegible] bottiglie destinate all'America e al Canada, che il vino bevuto in gravidanza può nuocere alla salute ed anché che se si esagera con la quantità può [illegible] dannoso». «Se dovremo includere quest'indicazione anche in Italia lo faremo. [illegible] dovrà essere un'indicazione completa, [illegible] un "nuoce alla salute" e basta. Il vino bevuto in modica quantità fa bene, [illegible] gli eccessi ■ [illegible] E per combattere l'alcolismo servono altri mezzi».

«Cultura mortificata»

Francesco Cima, [illegible] to enologo astigiano, è tra coloro che determi[illegible]no i prezzi del mercato dei vini (è consulente [illegible] aziende [illegible] Cinzano, Martini, Zonin). L'avvertenza antialcol lo fa divertire: «Se il vino fosse davvero come una droga allora io sarei uno spacciatore anzi un narcotrafficante. Ma non mi sento colpevole. Ad un recente convegno con i colleghi francesi è [illegible] detto [illegible] c'è vino senza vite e non c'è vita senza vino. Vogliono mortificare la nostra cultura e noi rispondiamo in positivo: io metterei sulle etichette "attenzione, questo prodotto fa bene se bevuto in giuste quantità"».

«Ridiscutiamo tutto»

«Quell'avvertenza potrebbe indurre molti a pensare che il vino non debba più essere parte integrante della loro dieta quotidiana» dice Massimo Corrado, avvocato albese, presidente dell'Associazione nazionale delle Città del Vino, che riunisce 264 Comuni italiani. «Al vino - aggiunge - so[illegible] legati territori, paesaggi ■ ambienti. Il vigneto rappresenta uno dei più efficaci mezzi di tutela idrogeologica del territorio. Vogliamo un'audizione alla commissione Affari Sociali della Camera per presentare l'istanza degli amministratori pubblici che governano nei territori [illegible] vino tesa ad ottenere una ridiscussione del provvedimento».

[illegible] CARDANO

«Ecco i danni epatici»

Molti medici si occupano del rapporto tra vino e salute. Sergio Cardano, primario dell'ospedale San Rocco di Galliate (Novara), sarà relatore al congresso nazionale degli enologi [illegible] enotecnici che si apre domani ■ Napoli. Parlerà [illegible] «Il danno epatico». Il medico ha concluso un lungo studio già presentato nei mesi scorsi in [illegible] convegno a Casale: «È possibile concludere con un'assoluzione per l'uso moderato dell'alcol (e in particolare del vino) in chi non ha patologia epatica in atto e con l'invito alla cautela per chi, più sfortunato, magari questa patologia ha in [illegible] (magari come è spesso il caso del virus C) [illegible] esserne a conoscenza.

A.P.A. ALESSANDRIA
ASSOCIAZIONE ALLEVATORI CAVALLI BARDEGIANI
IN COLLABORAZIONE CON LA COMUNITA' MONTANA
VALLI CURONE-GRUE-OSSONA, ORGANIZZANO

VII° FIERA

"L'UOMO-LA MONTAGNA-GLI ANIMALI"
"UN CAVALLO PER L'APPENNINO"
MOSTRAMERCATO CAVALLI
RAZZE: AVELINIESI-BARDIGIANI-MERENS

13-14 GIUGNO
CALDIROLA- LA GIOIA

COMUNE DI TORTONA

[illegible] sensi dell'art. [illegible] della Legge 25 febbraio 1987, n. 67 *(1)*, si pubblicano i seguenti dati relativi [illegible] bilancio preventivo [illegible] e al conto consuntivo 1996 *(2)*:

1) Le notizie relative alle entrate [illegible] alle spese sono le seguenti:

(in migliaia di lire)

ENTRATE

DENOMINAZIONE	Previsioni di competenza da bilancio ANNO 1998	[illegible] da conto consuntivo ANNO 1996
- Avanzo amm.ne	-	-
- Tributarie	[illegible]	17.326.192
- Contributi e trasferimenti	[illegible]	11.967.272
(di cui dallo Stato)	(11.150.365)	(11.705.422)
(di cui dalle Regioni)	(427.415)	(261.850)
- Extratributarie	6.006.424	8.072.910
(di cui per proventi servizi pubblici)	(4.409.542)	(2.238.162)
- Totale entrate di parte corrente	38.284.905	35.366.374
- Alienazione di beni e trasf.	32.175.290	5.055.183
(di cui dallo Stato)	(5.260.425)	(57.392)
(di cui dalle Regioni)	[illegible]	(-)
- Assunzione prestiti	25.987.830	4.083.000
(di cui per anticip. tesoreria)	(1.000)	(-)
- Totale entrate conto capitale	58.163.120	9.138.183
- Partite di giro	[illegible]	3.594.234
Totale	102.211.525	48.098.791
- Disavanzo di gestione	-	119.470
TOTALE GENERALE	102.211.525	48.218.261

SPESE

[illegible]	Previsioni di competenza da bilancio ANNO 1998	Accertamenti da conto consuntivo ANNO 1996
- Disavanzo amm.ne	-	-
- Correnti	35.036.410	32.759.610
- Rimborso quote di capitale per mutui in ammortamento	3.135.000	2.947.019
- Totale spese di parte corrente	39.173.410	35.706.629
- Spese di investimento	57.253.615	8.917.390
- Totale spese conto capitale	57.253.615	8.917.390
- Rimborso anticipazione di tesoreria ed altri	1.000	-
- Partite di giro	5.783.500	3.594.234
Totale	102.211.525	48.218.261
- Avanzo di gestione	-	-
TOTALE GENERALE	102.211.525	48.218.261

2) La classificazione [illegible] principali spese correnti e in conto capitale, desunte dal consuntivo, secondo [illegible] economico-funzionale è la seguente:

(in migliaia di lire)

	Amministrazione generale	Istruzione e cultura	[illegible]	Attività sociali	Trasporti	Attività [illegible]	TOTALE
- Personale	4.039.752	2.070.820	-	3.165.540	288.530	356.412	9.920.854
- Acquisto beni e servizi	2.536.498	2.367.866	-	2.500.717	1.975.850	[illegible]	9.139.039
- Interessi passivi	286.000	522.300	152.000	1.050.500	926.270	379.480	3.319.550
- Investimenti effettuati direttamente dall'Amm.	2.265.000	505.000	419.105	6.706.021	3.442.668	64.709	13.422.703
- Investimenti indiretti	-	-	-	-	-	-	-
TOTALE	9.127.250	5.466.786	571.105	13.422.778	6.633.518	1.180.703	35.801.140

3) [illegible] risultanza finale a tutto il 31 dicembre 1996 desunta dal consuntivo:

(in migliaia di lire)

- Avanzo/disavanzo di amministrazione del conto consuntivo dell'anno 1996	+ L. 307.895
- Residui passivi perenti esistenti alla data di chiusura del conto dell'anno [illegible]	- L. -
- Avanzo/disavanzo di amministrazione disponibile al 31 dicembre 1996	L. 307.895
- Ammontare dei debiti fuori bilancio comunque esistenti e risultanti dalla elencazione allegata al conto consuntivo dell'anno 1995 (L. ...)	

4) Le principali entrate e spese per abitante desunte [illegible] consuntivo [illegible] [illegible] seguenti:

(in migliaia di lire)

Entr[illegible] correnti	L. 1.318	Spese correnti	L. 1.221
di cui:		di cui:	
- tributarie	L. 645	- personale	L. 423
- contributi e trasferimenti	L. 445	- acquisto beni e servizi	L. 332
- altre entrate correnti	L. 226	- altre spese correnti	L. [illegible]

(1) V. testo art. 6 della Legge n. 67/1987 nell'ultima pagina del presente prospetto.
(2) I dati si riferiscono all'ultimo consuntivo approvato.

IL SINDACO avv. Marco Balossino

tutto LA STAMPA Compact

La Stampa 1997 in CD-ROM.

Numero Verde 1678 - 02005

GIOVEDÌ tuttolibri

I supplementi de LA STAMPA
Una settimana ricca di tutto.

REGIONE PIEMONTE

ASSESSORATI
ALL' AGRICOLTURA
E ALLA SANITÀ

é

naturale

È NATURALE DESIDERARE LE COSE SANE E GENUINE
È NATURALE VOLERE GARANZIE SUI PROPRI ACQUISTI
È NATURALE CERCARE CARNI BOVINE CERTIFICATE

CARNI BOVINE CERTIFICATE

Marchio istituito con Legge Regionale 35/88

REGIONE PIEMONTE
Spirito Europeo

ALESSANDRIA BORROMEO GIUSEPPE	VIA MILANO 101
BORGO SAN MARTINO L'ARCOBALENO DEI F.LLI BRILLO	PIAZZA VITTORIO EMANUELE 7
CASALCERMELLI TARTARA GIOVANNI	VIA CASTELLO 26
CASSANO SPINOLA AZ. AGR. LA SORGENTINA DI FIRPO VENDITA DIRETTA CARNI BOVINE	VIA VILLALVERNIA 64
CASTELLETTO M.TO PRAGLIA ALESSANDRO	PIAZZA ASTORI 19
MELAZZO PETTINATI ALBERTO	FR. GIARDINO 17
MURISENGO BOTTEGA DELLA CARNE DI VILLATA FRANCO	VIA CHIVASSO 7
NOVI LIGURE SPACCIO CARNI AGRICOLO DELFITTO ROSALINDA	VIA CASSANO STR. SALESIANI 45
PIOVERA SAPORI QUATTRO CASCINE SCRL	STRADA DELLA VACCA 14
PONTESTURA BOTTEGA DELLA CARNE DI VENTO GIUSEPPE	CORSO ITALIA 32
RIVALTA SCRIVIA SPACCIO AGRICOLO "IL CARRETTINO"	STRADA PROV. [redacted] POZZOLO 15
S. GIULIANO VECCHIO BOCCHIO MARCO	VIA PIACENZA 27
SPINETO SCRIVIA AZ. AGR. REPETTO GIORGIO	VICOLO [redacted] I 2
TORTONA LA BOTTEGA DEL CENTRO PAGHISANO	VIA MARIO SILLA 5
VALENZA SUPERMERCATO SVELTO A&O [redacted] LUCIANO	VIA RIMINI 6
VIGNALE M.TO AZ. AGR. SISTO BRUNO	CASCINA ZULLARO 2
VIGNALE M.TO MANASSERO LICIA E SISTO GIANNI PRODUZ. PROPRIA	VIA ROMA 10

Piscine: Western Comfort ■ Cassine, c'è anche la discoteca al Bolleblù

Vallanzaska, gli «skatenati»

Con il concerto della band milanese si conclude stasera la rassegna «Eccetto a Pecetto» Fa tappa a San Giuliano Nuovo «Un volto per il turismo», tributo ■ Ligabue al Thunder

I Liquid Love, suonano al Mephisto Café di Lu Sotto, i Vallanzaska, [redacted] ■ Pecetto

[redacted] Al Palladium ■ balla con Silvano D'Angiò; Anni '60-70-80 col dj Andrea.

Al dancing Gianduja, serata di liscio [redacted] La Vera Campag[redacted]

Alla discoteca Kursal, i dj so[redacted] Fabrizio Valenza e Stefano Pain; musica latino-americana con la Procedura Pluvial.

[redacted]RIA. All'On the River si balla con l'orchestra Gigi e Piero. Serata danzante con la Formula Folk alla Soms del rione Cristo. Sceglie i dischi il dj Franco Tasca alla Familiare.

Karaoke con Max Chiarlone al Wild Cats di Gerlotti.

ALTAVILLA. Musica dal vivo nel garden privé dell'Archivolto: ■ all'interno ■ balla dall'happy music all'house.

BORGHETTO. Funziona anche la discoteca dalle 23 al parco acquatico Bolleblù, aperto dalle 9,30.

[redacted] Al Master, musica [redacted] tre dj ■ c'è anche l'angolo progressive.

[redacted] Alla Motonautica Disco Live, sulla Casale-Pontestura, in «big-room» si balla coi Filadelfia, revival nel privé. [r. sa.]

All'Azzurro, pianobar [redacted] Francesco Cabiati. [r. sa.]

Al Pool Hot Pub del Bowling, piano bar e karaoke. [r. sa.]

Al salone Prime Viole del Mutuo Soccorso, liscio con dischi; alla Virtus c'è l'orchestra Sileno. [r. sa.]

[redacted] S'intitola «Notte di sole» il festival di musica mediterranea dell'associazione Teatro e Colline: sul palco, dalle 21, i Tenores di Bolotana (Oristano), ■ Officine Zoé di Tricase (Lecce) e Alfio Antico di Lentini (Catania). L'ingresso ■ gratuito.

CASSINASCO. Serata ■ funky-fusion [redacted] i Grigiofumo al Malte[redacted] pub.

[redacted] West coast e country alle Piscine col concerto [redacted] Western Comfort, alle 22,30.

[redacted] Suonano The Streits al New Niky's, in località Ventolina.

CASTELLETTO [redacted] Quattro dj ■ spazio sudamericano con la Conexiòn Cubana ■ Paradiso In.

[redacted] Al Coco Loco Fog, suona la cover band Mister X: il dj è Paolo Santiago. [r. sa.]

CONIVILLA. S'intitola «Bar Mario» lo spettacolo-tributo ■ Luciano Ligabue, in scena al Thunder Road.

GAVI. Ballerine brasiliane e revival Anni '70 con il dj Svisa alla churrascaria La Biabal.

LU [redacted] Rock travolgente con i Liquid Love al Me[redacted]fé.

[redacted] Con il dj Benotto, alla discoteca Casanoove, l'ex Pontechino, c'è l'animazione di Danilo Visconti, premiato da Channel ■ e Mtv per ■ [redacted] verve creativa. [m. pu.]

OVADA. Al Mamunja discopub, la serata ■ chiama Speedlite.

PECETTO. Nei giardini comunali di frazione Pellizzari si conclude «Eccetto a Pecetto», la due giorni voluta dall'Associazione «La Fenice». Apre alle 22 la cover band valenzana Traffic Jam, si prosegue con i Vallanzaska, ska-band milanese in attività dal '91, che ha aperto il recente concerto ■ Elio ■ le Storie Tese al Palavobis. In questi giorni [redacted] diffusa la ristampa del loro primo cd. Ingresso libero, funziona servizio bar. [r. c.]

[redacted] Si balla alla Foresta [redacted] dj Pino Avila ■ Danilo Rossini. [d. sa.]

SALE. Alla Cometa, questa sera liscio con Daniele Comba.

SALICE. Al Club House funziona anche il discobar Tantra: ingresso libero. [d. sa.]

SAN GIULIANO NUOVO. Elezione della [redacted] di «Un volto per il turismo» in serata ■ circolo Acli Al Don.

[redacted] Liscio alle Terrazze, in strada Caraffa, con Enrico ■ Stefania. [r. bo.]

[redacted] Discobar con il dj Andrea Elle al Monkey discopub: si balla sui tavoli.

VALENZA. Al Cov'Hause ■ strada Pavia, musica con un deejay. [r. c.]

Serata ■ liscio al Valentia con Barbara Lucchi e Massimo Venturi, gli assi della fisarmonica. [r. c.]

Serata musicale al rione Sant'Antonio con la Ronnie Jarret band. [r. c.]

[redacted] Autentico blues al Caffè della Pesa con i Mandolin Brothers. [r. sa.]

Serata di pianobar con il duo Doppiacurva alla spaghetteria Sarroc. [r. sa.]

VOGHERA. Con un repertorio an[redacted] più nuovo, suonano stasera al Cowboys Guest Ranch I Fuckin' Jam. [d. sa.]

[redacted] Di Brunello Vescovi

FANTASY SHOW A CASALE

[redacted] via alle 16 ■ parata ■ artisti

CASALE. Al via oggi alle 16 la quarta edizione del Fantasy Show, ■ rassegna indetta dal Comune, che trasforma il centro in un gran contenitore ■ arte, musica, fantasia e colori. Spettacoli di strada a ruota libera sino alle 24, con oltre cento artisti provenienti da tutta Italia ■ validi gruppi locali. Si parte con la parata degli artisti da via Roma (all'altezza della Ztl) quindi via agli spettacoli, interrotti solo dalla pausa-cena e, alle 21, [redacted] parata. Spazi per le rappresentazioni: chiostro di Santa Croce, portici corti, via Roma (angolo via Balbo), piazza Mazzini, piazzetta del Tribunale, largo Lanza, piazza Santo Stefano ■ Mercato Pavia. [r. sa.]

Sagre: fragole a Predosa, piselli e garganelli ■ Gerbidi

Protagonisti i cavalli alle fiere del weekend

Nel ventaglio di feste ■ sagre del weekend, spiccano due in cui i veri protagonisti [redacted] i cavalli. A **Caldirola**, su iniziativa di Apa e associazioni cavalli Bardigiani ■ di Merens (in collaborazione [redacted] la Comunità Montana Valli Curone, Grue ■ Ossona) si tiene oggi e domani la settima fiera «L'uomo, la montagna e gli animali», al villaggio «La Gioia». Due giornate interamente dedicate alla mostra mercato dei cavalli da montagna.

Si potranno ammirare e acquistare splendidi esemplari ■ [redacted] equine tipicamente montane. Come ogni anno, si prevede [redacted] notevole afflusso di visitatori. Domani, nel piazzale davanti alla «Capannina» ■ tutt'intorno verranno dislocate le bancarelle con prodotti di artigianato e gastronomia locale. Un'ottima occasione per trascorrere una giornata all'insegna della natura e dei prodotti genuini. [m. t. m.]

Domani si tiene una festa equestre anche ad **Oviglio**, organizzata da Circolo ippico ■ Comune: s'intitola «La coccarda» e alterna momenti di agonismo (con un concorso di attacchi) e occasioni per gli appassionati di ammirare splendide carrozze d'epoca ■ moderne, da competizione. Il programma: sfilata per le vie del paese alle 11,30 e inizio gara nel pomeriggio, alle 14,30.

Prosegue intanto ■ **Predosa** la [redacted] delle fragole, quest'anno alla dodicesima edizione. Dalle 19 in poi funzionano gli stand gastronomici, con menù speciali, dove naturalmente non mancano le fragole. I commensali saranno allietati dalle note dell'abile tastiera di Angelo Gasparini: e al Parco del Castello, stasera e domani, serate danzanti, con i Proposta. Domani, alle 12,30, c'è il pranzo sotto il tendone: al pomeriggio, nella piazza principale del paese, c'è il momento culminante della festa con distribuzione di fragole a tutti, sino ad esaurimento. [r. bo.]

Domani, ■ Oviglio, ci sarà [redacted] grande sfilata di carrozze

Una serie di iniziative è in programma ad **Ovada**, con il coordinamento della Pro loco. Punto nevralgico di «Ovada in festa» è il parco «Sandro Pertini», dove alle 19 aprono gli stand gastronomici, alle 21 suonano i Superstiti e poi c'è un'esibizione della palestra Vital. I negozi del centro storico saranno aperti per tutta la serata, che ■ concluderà con i fuochi d'artificio in piazza Castello. Domani, al Parco «Sandro Pertini», l'intrattenimento musicale comincia alle 16, sempre con il complesso I Superstiti: dalle 19 funzioneranno gli stand e, alle 21, ancora musica con il gruppo Insidiarum Legati. Poi l'esibizione della palestra Gymnica. Anche per tutta la giornata di domenica, negozi aperti, e nel tratto ■ via Cairoli e piazza Cappuccini davanti all'ingresso del Parco, esposizione di automobili.

Oggi ■ domani ■ in festa anche **Silvano d'Orba**: s'inizia stasera, in piazza Cesare Battisti, alle 19,30, con la [redacted] all'aperto a base di polenta e sugo di funghi. Alle 21, «serata magica» con cartomanti, mangiafuoco, menestrelli ed altre attrazioni. Domani, dalle 9 e per tutta la giornata, mercatino dell'antiquariato e dell'usato: ■ prevista la presenza ■ numerosi espositori.

Nel pomeriggio, alle 16, tradizionale gara ■ «lancio dello stoccafisso» attraverso le strade del paese, mentre alle 16,30, per chi non è impegnato nella gara, c'è la merenda campagnola a b[redacted] ■ focaccia e vino. Alle 18 altro spettacolo magico per strada, e alle 19,30 polenta e stoccafisso per tutti. Per sportivi e non, [redacted] ■ domani c'è anche la possibilità di seguire la partite del «mondiale» su [redacted] schermo. [r. bo.]

A Gerbidi, frazione di **Sale**, c'è la sagra dedicata a piselli e «garganelli», che si apre alle [redacted] una grigliata, mentre alle 21 ■ danza con nat e Laura e, alle 21,30, viene presentata la scuola ■ ballo «Jds Dance News» di Cinzia ■ Paolo Valle. Domani, in mattinata, la mostra canina, poi il pranzo [redacted] piatti tipici contadini, l'inaugurazione del campo ■ calcio con la tradizionale sfida tra scapoli ■ ammogliati, la cena e ancora la musica di Nat ■ Laura e i ballerini ■ pista.

A **Serravalle**, in piazza Coppi, prosegue la pri[redacted] Festa d'inizio estate, organizzata da Comune e Pro loco: stasera cena alle 19,30 ■ ballo liscio alle 21 con Laura e Fabrizio. Domani, dopo la cena, le danze sono con la musica dell'orchestra di Raffaella Platino. [m. pu.]

A **Frassinello**, nel Casalese, alle 20,30 c'è l'«Agno-lotteria» nell'area sportiva: ovvero cena con agnolotti, musica ed estrazione ■ sorte di premi. [r. sa.]

Si svolge solo domani, ad **Alice Bel Colle**, la dodicesima sagra dei vini alicesi: dopo la gara podistica in mattinata e il pranzo campagnolo, il «clou» arriva nel pomeriggio con il cabaret di Marco e Mauro e lo spettacolo di Wilma Goich. Si danza dopo la cena con i Leaders. [g. l. f.]

Gabiano, «Musica in piazza Europa»

E dopo la Francia omaggio al tango

GABIANO. Dopo gli affascinanti ritmi d'oltralpe, presentati dalla bella Pascale Charreton, accompagnata dalla fisarmonica da Luca Zanetti, stasera è la volta dei tanghi argentini, con il trio formato da Oscar Casares, Victoria Vargas ■ Claudio Bruzzese.

La rassegna «Musica in piazza Europa», proposta da Pro Loco, Comune e Laboratorio Artistico «La Casa della Luna Azzurra» di appuntamento in appuntamento riscuote sempre maggior successo, sia per la qualità dei gruppi musicali, sia per lo splendido paesaggio che si può ammirare dalla terrazza che getta lo sguardo su Monferrato ■ Vercellese.

Dunque stasera gli spettatori potranno immergersi nelle calde atmosfere dei cafetini di Buenos Aires con «Passione di tango», uno spettacolo coinvolgente.

Il trio - Oscar Roberto Casares alla chitarra, ■ cantante Victoria Vargas e Claudio Bruzzese ala tastiera - affiancato dai ballerini Dominique e Mario, presenterà «Calinito», «Cumparsita», «Milonga Sentimental», «Desde e l'alma», brani del repertorio argentino del primo Novecento, che rappresenta tutto il movimento del tango della starda della capitale argentina.

Molti ■ questi tanghi [redacted] stati scritti per gli italiani che erano emigrati nel paese sudamericano. Voce recitante della serata sarà Paolo Zavattaro, che interpreterà alcune famosissime canzoni di tango. [r. sa.]

STASERA AL CINEMA

[redacted] (0131) 252.644. [redacted] di body building. Ore 21,15.

[redacted] Tel. (0131) 252.079. **Parole, Parole, Parole**, di A. Resnais, con S. Azema, P. Arditi, A. Dussolier. Or.: 20; 22,20. Lire 10.000; 7000.

COMUNALE - [redacted] Grande. Tel. (0131) 234.240. OGGI CHIUSO.

[redacted] - [redacted] Ferrero. Tel. 234.240. [redacted] perduta, di D. Lynch, con B. Pullman, P. Arquette. Viet. min. 18 anni. Or.: 19,45; 22,[redacted] Lire 12.000; 9000.

[redacted] Tel. [redacted] **L'angelo rosso - Colpevole fino a [redacted] contra**[redacted], di J. Avnet, con R. Gere, B. Ling. Or.: 16; 18; 20; 22,30. [redacted] 12.000 (posto unico).

[redacted] Tel. 341.272. **Film [redacted] ai minori di anni 18.** Or.: 16; 17,30; 19; 20,30; 22,30. [redacted] 9000 (posto unico).

[redacted] Tel. 252.112. **Tre uomini e una gamba**, di e con Aldo, Giovanni e Giacomo. Or.: 16,15; 18,15; 20,15; 22,15. Lire 12.000 (posto unico).

[redacted] Tel. 252.707. [redacted] **passione** [redacted] di A. Merlet, con V. Cervi, [redacted] Serrault. Or.: 16,20; 18,20; 20,20; 22,25. [redacted] 12.000 (posto unico).

[redacted]

ARISTON Tel. (0144) 322.885. OGGI [redacted] SO.

CRISTALLO [redacted] (0144) 322.400. **La parola** [redacted] Calopresti, [redacted] V. [redacted] Tedeschi, F. Bentivoglio, G. Gaspar[redacted] Or.: 20,30; 22,30. Lire 10.000; 7000.

[redacted]

[redacted] (0143) 687.518. OGGI CHIUSO.

[redacted]

BALDO. Tel 624.889. **Will Hunting - Genio ribelle** di G. Van Sant, [redacted] Damon, R [redacted] Or.: [redacted], 22,30. Lire 10.000; 7000.

[redacted]

VITTORIA. Tel (0142) [redacted] **Il mito continua**. Or.: 15,30; 17,50; 20,10; 22,25. Lire 12.000; 9000.

POLI. Tel. (0142) 452.081. **Arancia meccanica**, di S. Kubrick, con M. McDowell. Or.: 15; 17,30; 19,50; 22,20. Lire 12.000 (posto unico).

MODERNO. Tel. (0142) 452.616. **L'angelo rosso - Colpevole fino a prova contraria**, di J. Avnet, con R. Gere, B. Ling. Or.: 15,30; 17,45; [redacted] 22,30. Lire 12.000; 9000.

[redacted]

[redacted] Tel. (0141) 986.376. OGGI CHIUSO.

[redacted]

AURORA Tel. (0141) 701.459. [redacted] di G. [redacted] Toro, con M. Sorvino, G. Giannini. Or.: 20,30; 22,30. [redacted] 10.000; 7000.

LUX. Tel. 702.788. **Double Time - Gioco di squadra** con J.-C. Van Damme, G. Rooman, M. Rourke. Or.: 20,30; 22,30. Lire 10.000; 8000.

[redacted] Tel. 701.496. **Arancia meccanica** di S. Kubrick, con [redacted] McDowell. Or.: 20,15; 22,30. Lire 10.000; 8000.

[redacted] Tel. 701.459. CHIUSO PER FERIE.

[redacted]

[redacted] Tel. (0143) 321.472 [redacted] **parola** [redacted] di M. Calopresti, [redacted] V. Bruni Tedeschi, F. Bentivoglio. Or. 15,30; 17,15; 19; 20,45; 22,30. L. 10.000; 6000.

MODERNO. Tel. (0143) 76.290 **Soluzione estrema** con M. Keaton, A. Garcia. Or.: 20,30; 22,30. Lire 10.000; 6000.

[redacted]

COMUNALE OTS. Tel. (0143) 81.411. **Il collezionista**, con M. Freeman. Or.: 20,15; 22,15 Lire 10.000; [redacted]

[redacted]

LARA. Tel (0143) 62.695. **La vita è bella** di e con R. Benigni, [redacted] Braschi, G. Cantarini. Or.: 20,15; 22,30. Lire 10.000; 8000; 5000.

[redacted]

[redacted] Tel. (0383) 648.124 **L'angelo rosso - Colpevole [redacted] prova contraria**, di J. Avnet, con R. Gere. Or.: 20,10; 22,20. L. 10.000; 7000.

SCEGLI IL [redacted]

Dove c'è fantasia per la tua fantasia.

NELLE SALE DI TORINO

ADUA 200 c. G. Cesare 67, tel. 856.521. **Il grande Lebowski.** Or. 15,45; 18; 20,15; 22,30.

ADUA 400 c. G. Cesare 67, tel. 856.521. **La vita è bella.** Or.: 16; 18,10; 20,20; 22,30.

[redacted] v. Chiesa Salute 77, tel. [redacted] **L'uomo della pioggia.** Or.: 20,30; 22,40

AMBROSIO MULTISALA c.so V. Emanuele II 52, tel. 547.007. Sala 1: **L'angelo rosso.** Or.: 15,15; 17,40; 20,05; 22,30 Sala 2. **Deep Impact.** Or.: 15,15; 17,40; 20,05; 22,30 Sala 3: **Codice Mercury.** [redacted] 15,30; 17,50; 20,10; 22,30.

ARLECCHINO c. Sommeiller 22, tel. 581.71.90. **L'angelo rosso.** Or.: 15,30; 17,50; 20,10; 22,30

CAPITOL via San Dalmazzo 24, tel. 540.605. **Linea di sangue.** Or.: 17,30; 20; 22,30.

CENTRALE v. C. Alberto 27, tel. 540.110. **The Hole (Il buco).** Or.: 16,30; 18,30; 20,30; 22,30.

C. CHAPLIN 1 v. Garibaldi 32/e, t. 436.07.23. **Sotto se il destino.** Or. 15.55. 18.05; 20,15. 22,25.

C. CHAPLIN 2 v. Garibaldi 32/e, tel. 436.07.23. **I volontari.** Or. 16,05, 18,15; 20,25; 22,35.

CIAK c. Giulio Cesare 105, tel. 232.029. **Deep Impact.** Or. 15,15, 17.40, 20,05; 22,30

CRISTALLO via Goito 5, tel. 560.71.00. **La mia bella privata.** Or.: 16; 18,10; 20,20; 22,30.

DORIA via Gramsci 9, tel. 542.422. **Mare largo.** Or. 16.10. 18.10. 20,20, 22,30.

ELISEO GRANDE p. Sabotino, t. 447.52.41. **Strade perdute.** Viet. 18 Or.: 16.15; 20; 22,30.

ELISEO BLU piazza Sabotino, tel. 447.52.41. **Arizona Dream.** Or.: 16,15; 20; 22,30.

ELISEO ROSSO p. Sabotino, tel. 447.52.41. **La vita è bella.** Or.: 15,30; 17,50; 20,10; 22,30.

EMPIRE p. V. Veneto 5, tel. 817.16.42. **Parole, parole, parole.** Or.: 15; 17,30; 20; 22,30.

ERBA 1 c. Moncalieri 241, tel. 661.54.47. **Will Hunting - Genio ribelle.** Or.: 20; 22,30

ERBA 2 c. Moncalieri 241, tel. 661.54.47. **Jackie Brown** Or. 19,30, 22,30.

ETOILE via B. Buozzi ang. via Roma, tel. 530.363. **The Full Monty.** Or.: 15; 16,55; 18,50; 20,45; 22,40

FARO via Po 30, tel. 817.33.23. **Mr. Magoo.** Or.: 16,30; 18,30; 20,30; 22,30.

FIAMMA c.so Trapani 57, tel. 385.2057. **Deep Impact.** Or.: 14,45; 17,20; 19,55; 22,30

IDEAL c. Beccaria 4, tel. 521.4316. **Blues Brothers.** Or.: 15,30; 17,50; 20,10; 22,30.

KING via Po 21, tel. 812.59.96. **Qualcosa è cambiato.** Or.: 15; 17,30; 20; 22,30.

KONG via Santa Teresa 5, tel. 534.614. **Aprile.** Or.: 16,30; 18,30; 20,30; 22,30.

LILLIPUT Via XX Settembre 15 bis, tel. 537.100. **Amore e morte a Long Island.** Or.: 14,50; 16,45; 18,40; 20,35; 22,30.

LUX Galleria San Federico, tel. 541.283. **Titanic** Or.: 14,20; 17,55; 21,30.

MASSIMO UNO v. Montebello 8, t. 817.10.48. **La mia vita** [redacted] Or.: 16,30; [redacted] 20,30; 22,30.

NAZIONALE 1 via Pomba 7, tel. 8124173. **Gattaca la porta dell'universo.** Con E. Hawke, [redacted] Thurman, A. Arkin. Or.: 15,50; 18; 20,15; 22,30

NAZIONALE 2 via Pomba 7, tel. 812.41.73. **Due** [redacted] **un matrimonio.** Or.: [redacted] 18,20; 20,25; 22,30.

OLIMPIA 1 via Arsenale 31, tel. 532.448. **Arancia meccanica.** Or.: 15; 17,30; 20; 22,30.

OLIMPIA 2 v. Arsenale 31, t. [redacted] **La parola amore esiste.** Or. 15,45; 17,30; 18,15; 21; [redacted]

REPOSI via XX Settembre 15, t. 531.400. Sala 1. **Blues Brothers - Il mito continua.** [redacted] 15; 17,30; 20; 22,30. Sala 2. **Il tocco del male.** Or.: 15,30; 17,50; [redacted] Sala 3: [redacted] **Impact.** Or.: 15,15; 17,40; 20,05; 22,30. Sala 4: **Fire.** Or.: 16,15; 18,20; 20,25; 22,30.

ROMANO Gall. Subalpina, tel [redacted] 01.45. **Il grande Lebowski.** Or.: 15,30; 17,50; 20,10; 22,30.

STUDIO RITZ v. Acqui 2, t. 8190150 **L'insolente (Beaumarchais).** Or. 16; 18,10; 20,20; 22,30.

VALENTINO 1 c. M. d'Azeglio 17, t. 650.02.05 [redacted] **vita è bella** [redacted] 20,20; 22,30.

VITTORIA via Roma 356, tel. [redacted] [redacted] 15,50; 18,05; 20,20; 22,35.

[redacted]

TEATRO REGIO. Ore 15. Il Regio dietro le Quinte visita guidata al Teatro. Ore 21,30 Cortile dell'Arsenale: concerto dell'Orchestra del Teatro Regio. Serata di beneficenza a favore dell'Unione Genitori contro il tumore dei bambini.

LINGOTTO FIERE. Padiglione 1. Martedì 16 ore 20,30. Orchestra Sinfonica Nazionale della Rai. Serate Musicali di Primavera 1998. Musiche da un campo di co[redacted]. Per inf. tel. 810.4653 810.4961.

Selezioni per gli italiani: l'ingresso è gratuito

Culturisti in palcoscenico stasera all'Alessandrino

ALESSANDRIA. Con l'arrivo della primavera, incomincia l'intensa attività di fitness ■ body building. Sul palcoscenico dell'Alessandrino di via Verdi, per una volta non saranno in azione compagnie teatrali o gruppi musicali ■ neppure sono in proiezione films.

La giornata è invece dedicata alle esibizioni di culturisti del nord Italia, impegnati nelle qualificazioni ai campionati italiani. L'ingresso ■ gratuito.

Roberto Servidone, presidente regionale e coordinatore del nord Italia dell'Italian Phisique Federation, ha un sogno: porta[redacted] in città il mondiale di body building.

Il programma odierno prevede alle 14 il peso atleti cui [redacted] guirà, un'ora dopo, ■ pre-gara e, alle 21, le diverse finali. Gli atleti della palestra Somatos di via del Prato in azione saranno: nel fitness, Jessica Paluello e nel soft Monica Ferraris.

In gara anche Carmine Massimo nei 65 kg, Gabriele Santinato negli 85 kg ed Andrea Sulfaro nei 95 kg. Infine, nella ca[redacted] hard femminile, alla ribalta Carmen Cavaliere e, negli over 40, Mario Quagliano.

In calendario è pure il Grand Prix disabili, suddivisi in tre categorie: in carrozzina, con capacità motorie proprie ■ privi di capacità coordinative. Molte le attrazioni ■ contorno: la vice campionessa italiana di fit[redacted] Ilaria De Santi nello step e funky, Luciano Bona e Raffaella Crisman nell'aerobica, Roberta e Michela nei balli latino-americani e danze moderne.

Senza dimenticare body building, con Rossana Torchio, quinta al mondiale di Taranto, ■ l'esibizione del professionista Mauro Sarni. [r. g.]

Roberto Servidone

DALL' 8 AL 24 GIUGNO

3x2

UN MONDO DI BENE

ACQUI TERME (AL)

ALESSANDRIA

BIELLA

BENOLA (CN)
Centro Commerciale

MORTARA (PV)
Centro Commerciale Lomellina

OVADA (AL)

PARONA L. (PV)
Centro Commerciale Parona

PAVONE CANAVESE (TO)
Centro Commerciale Pavone

POCAPAGLIA (CN)

VERBANIA
Centro Commerciale

Bennet

Richiedete la Carta Bennet Club allo stand del vostro Bennet. E' gratuita e vi offre: sconti, partecipazione a raccolte punti e utili convenzioni.

I PREZZI POSSONO SUBIRE VARIAZIONI NEL CASO DI ERRORI TIPOGRAFICI. RIBASSI O MODIFICHE ALLE LEGGI FISCALI. OFFERTE VALIDE DALL'8 AL 24 GIUGNO SALVO ESAURIMENTO SCORTE. COM. EFF. AI SENSI DELL'ART. 64 D.P.R. 80 DEL 19/03/1980 IN DATA 2 998

Oggi l'11ª Coppa delle Nazioni. Rai Tre la trasmetterà in diretta dalle 12,15

Tortona-Novi, contro il tempo

Big del ciclismo in gara sulle strade di Coppi

TORTONA. Saranno una cinquantina i corridori al via, stamane, per disputarsi l'11ª edizione della Coppa delle Nazioni, trasformata da due anni nel Memorial Fausto Coppi, per espresso volere di Eugenio Bomboni, patron della Primavera Ciclistica, dei Comuni di Tortona e Novi, della Provincia e della Regione. «Quello di organizzare un confronto tra i più forti ciclisti del momento sulle strade che videro nascere la leggenda del "grande airone" e Costante Girardengo - ha detto Marco Balossino, sindaco tortonese - ci è parso il modo migliore per onorare la memoria di campioni e di uomini indimenticabili».

All'appuntamento ci saranno ciclisti professionisti di gran fama, insieme (la gara è «open») ai migliori dilettanti internazionali specialisti nelle gare a cronometro: gli italiani godranno della particolare attenzione del ct delle nazionali Antonio Fusi in vista di europei e mondiali.

Da Tonkov a Chiappucci, da Gontchar a Peschel, da O'Neill a Malberti, a Szeredes, Faresin, Serpellini, Velo, Bobrik, Casagrande, Barattero, Nemeth, Kisko, Gualdi, Bronnikov, Bondarenko a compagnia sono tanti coloro che aspirano alla vittoria e sarà una sfida all'ultimo colpo di pedale su un tracciato assai impegnativo che da Tortona, attraverso le colline «coppiane», porterà a Novi. Nella manifestazione c'è anche il Memorial Pieri Bassano, riservato agli juniores, con partenza da Carbonara (stabilimento Tubicar) e arrivo sempre in via Garibaldi a Novi. La gara sarà seguita in diretta da RaiTre dalle 12,15 alle 13.

Appuntamento da non perdere per gli appassionati è pure l'esposizione - allestita al «Carrettino» di Rivalta Scrivia e curata dal Centro di documentazione valle Ossona «Fausto Coppi» di Carbonara - dei 40 pannelli che riproducono le pagine che «La Stampa» ha dedicato alle imprese del Campionissimo. **[e. p.]**

Chiappucci ha dato «forfait»

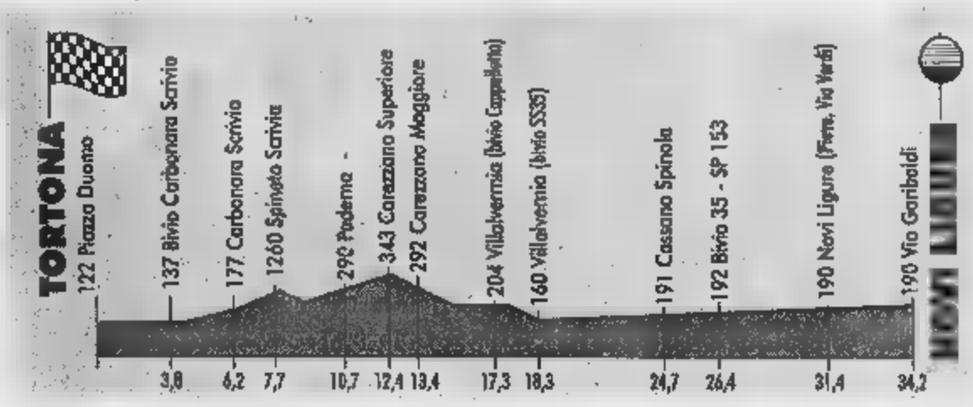

AMICHEVOLI

In vista dello spareggio decisivo per la D

Un test per l'Acqui oggi con il Derthona

TORTONA. Dopo aver pareggiato (1-1) nell'amichevole martedì con la Guanzatese, il Derthona collauda oggi al Fausto Coppi (ore 16,30) le ambizioni dell'Acqui, che proprio contro la squadra lombarda si giocherà domenica lo spareggio per la promozione in D.

La gara è preannunciata di grande interesse, anche perchè i termali la considerano un test decisivo per provare la formazione che scenderà in campo.

Il Derthona, dal canto suo, pare stia risolvendo i problemi societari: la prossima settimana sarà prevedibilmente raggiunta un'intesa per la dirigenza e si comincerà quindi a porre le basi per allestire la squadra che affronterà il campionato, quello in cui si celebrerà il novantesimo di fondazione della società. Non è improbabile che qualche probabile acquisto sia in campo nel pomeriggio.

«Per me è una partita indispensabile»: così si esprime l'allenatore dell'Acqui riguardo all'amichevole.

«Sarà l'unica occasione per provare nello stesso orario in cui si disputeranno i due incontri di spareggio con la Guanzatese - prosegue Mario Benzi - eccoci quindi alla prova del caldo e della fatica, che sicuramente avremo al fianco il 14 e il 28 giugno».

In occasione degli spareggi-promozione, l'Acqui sarà inserito nella schedina del Totogol: «E' la prima volta dalla fondazione, avvenuta nel 1911 - commenta patron Ortensio Negro - una soddisfazione che mi auguro sia accompagnata dal raggiungimento del sogno».

I giocatori sono caricati e in buona salute, tesi all'obiettivo del salto in serie e nessuno è disposto a mollare: «C'è da superare il problema della tensione che in questi giorni si accumula senza avere sfoghi - conclude Benzi - oggi in qualche modo di sciogliere anche quella, unitamente ai muscoli. L'importante comunque, è non farsi male». **[e. p. - r. c.]**

SERIE C2

Voghera, colpo di scena alla presentazione

Il neo tecnico arriva ed è già di partenza

VOGHERA. Conferenza stampa a sorpresa ieri pomeriggio per la presentazione del nuovo allenatore del Voghera, Roberto Bacchin, ex mister della Biellese. Gli onori di casa dal patron Gastaldi: «Bacchin è un uomo determinato che fa al caso nostro, lui raggiungeremo risultati positivi». Poi interviene il nuovo mister. Prima solite discussioni su moduli e campagna acquisti, poi arriva la «bomba», alla domanda se esistano ancora contatti con società di categoria superiore.

«Speravo che non arrivasse questa domanda, però corretti e dire le cose come stanno - spiega un trafelato Bacchin - in effetti sono in attesa di una telefonata, c'è possibilità una squadra di serie B. Non voglio fare il nome, del resto cercate di capirmi, si tratterebbe di una occasione irripetibile. Domani avrò le idee più chiare».

Gelo generale, rischiarato da una felice battuta del direttore sportivo Piotti: «Forse sarebbe meglio mandare questa conferenza stampa in differita». Due le squadre che hanno contattato Bacchin: Ravenna, Pro Vercelli e il Padova, retrocesso in C1. Ma il mister ha patentino di seconda categoria, quindi non potrebbe allenare il Ravenna, sempre che non gli venga offerto un ruolo direttore tecnico.

Nella sua franca discussione Bacchin ha sottolineato che si tratta di una «squadra che sarà in B anche il prossimo anno», insomma niente Padova, che del resto ha appena trovato un accordo Colautti.

La seconda bomba arriva dal presidente Gastaldi che annuncia la cessione di Pasquale Sensibile, il miglior giocatore Voghera: «Non potevamo trattenerlo. Ha ricevuto un'offerta dal Castel di Sangro in C1. Percepirà un ingaggio doppio». **[d. sa.]**

I «PETTORALI»

TORTONA. Il raduno dei corridori avverrà in piazza Duomo (sede partenza) a partire dalle 9: corso Leoniero sarà chiuso al traffico da quell'ora e gli atleti vi potranno effettuare le ricognizioni di riscaldamento. Alle 10 chiusura totale al traffico per tutto il percorso, che si snoderà in città attraverso piazza Duomo, via Emilia, piazza Roma, corso Don Orione e quindi per Carbonara, Spineto, Paderna, bivio di Castellania, Carezzano, Villalvernia, Cassano Spinola, con arrivo a Novi Ligure in via Garibaldi, per un totale di 32,5 chilometri. Il primo atleta prenderà il via da piazza Duomo alle 10,54 e le partenze si susseguiranno ogni due minuti fino alle 12,12. Il Memorial Bassano per juniores si avvierà da Carbonara alle 10,10, sempre con partenze ogni 2 minuti.

Nel Memorial Coppi le «teste di serie» saranno Gontchar, Tonkov, Velo e Peschel, che partiranno per ultimi. Claudio Chiappucci e Fabio Malberti hanno dato forfait all'ultimo minuto. Ecco l'elenco completo dei partecipanti con il numero di pettorale che li contraddistinguerà: col numero 44 partirà per primo (ore 10,54) Diego Pirola, alfiere del Veloce Club Tortonese, e quindi ogni due minuti seguiranno Gimondi (24), Avdeyev (10), Bobrik (30), Alvisi (36), Semprini (35), Bondarenko (47), Bosisio (33), Casagranda (28), Bonnikov (46), O'Neill (14), Sironi (27), Rogers (15), Dykky (9), Ronchetti (32), Hunter (11), Gualdi (19), Buchor (21), Caravaggio (31), Ferrari (18), Rich (22), Dolce (2), Milone (48), Szeremes (42), Nardello (39), Comi (45), De Beni (29), Georgee (12), Riboldi (49), Faresin (38), Premuzic (4), Barattero (43), Bonca (3), Cassani (20), Hall (13), Serpellini (26).

Infine alle 12,06 partirà Peschel (5), e quindi Marco Velo (23), Pavel Tonkov (37) e Sergej Gontchar (1). **[e. p.]**

SPORT FLASH

Gli arbitri giocano il «Trofeo Brajda»

Arbitri di 21 sezioni italiane saranno in campo oggi e domani a Sale, Piovera, S.Giuliano Vecchio, S. Giuliano Nuovo, Quattordio, Felizzano con fase finale ad Acqui Terme, nel 5° «Trofeo Renzo Brajda». **[r. g.]**

Promozione

Respinto dalla «Caf» ricorso del Pontecurone

Respinto dalla Caf il ricorso del Pontecurone (Promozione) per invalidare il tavolino del Sarezzano. Il Pontecurone giocò 7' senza l'«under 19» prescritto regolamento. **[r. c.]**

Judo

In 13 del Ginnic V... al trofeo di Genova

Atleti del Ginnic combattono oggi a Genova nel Trofeo giovanile. Sono Maurizio Nastasi, Luca Negri, Marco Liparota, Alessandro Magro, Luca Benatelli, Marco Baiardi, Dario Francella, Mihir Jain, Nicolò Giacometti, Riccardo Pugliese, Rocco Emanuele Manco, Riccardo Baracco, Mattia Valletta. **[r. c.]**

Basket

Al via il 16º «Camp» due stage a luglio

Importante appuntamento per i giovani appassionati basket. L'Oasi San Paolo in collaborazione con la Federazione organizza il 16° Camp Basket per ragazzi e ragazze, articolato in due sezioni: da 3 al 10 luglio a Castelnuovo Don Bosco (Asti) e dall'11 al 18 luglio a Maen in Valtournenche. Per iscrizioni, Omg S. Paolo (011/35.60.00) Bruno Gontero (011/94.25.164). **[r. s.]**

Pallanuoto

Playoff di D: la «3G» ospita oggi i torinesi

Per i play-off di serie D la squadra della «3 G» affronta oggi alle 19 Salotti idea di Torino, nella piscina comunale di Valenza. **[r. c.]**

Golf

A Tassarolo e Capriata due coppe in palio

Il club Riasco di Tassarolo ospita oggi la Coppa Pellicceria Dalia, sulle 18 buche stableford. Villa Carolina di Capriata, la «Coppa Alessandra». **[m. d.]**

IPPICA

Tre ad ostacoli

Sotto sera al galoppo al Romanengo

NOVI LIGURE. Il premio «Gabrio Visconti di San Vito» è la prova più attesa della sesta riunione ippica, in programma oggi (ore 15,30) al «Romanengo». La gara è disputa su un percorso di 3300 metri steeple-chase, cioè con ostacoli, ed è riservata ai purosangue di cinque anni.

Il montepremi è di 11 milioni e saranno almeno sette i cavalli pronti a contendersi la ricca dotazione. S'annuncia equilibrata anche la coppa «River des Florinas», a cui sono iscritti i mezzosangue di quattro anni. La distanza da coprire e il montepremi sono analoghi a quelli del premio «Visconti».

La terza ad ostacoli a siepi ascendenti è il premio «Scuderie Prati Lunghi», che ha una dotazione di 8 milioni ed allinea ai nastri di partenza i purosangue di tre anni. Si gareggerà in parte sull'anello in terra battuta dell'impianto novese, ma ci sarà anche un insidioso tratto su erba. La giornata prevede altre quattro prove al galoppo, su percorso piano.

Al «Romanengo», gli appassionati alle scommesse possono trovare in funzione il totalizzatore, i picchetti e l'agenzia ippica, che consente di puntare anche sui cavalli impegnati negli altri campi di gara italiani. E' aperto il bar e c'è pure un ampio parco giochi per i bambini. Gli organizzatori dell'Oldama sperano infatti di coinvolgere non solo gli «addetti ai lavori» e gli amanti dei cavalli, intere famiglie che hanno la possibilità di trascorrere un piacevole pomeriggio all'aria aperta. Finora, il pubblico ha risposto in modo abbastanza soddisfacente, anche la scelta dell'anticipo delle corse al sabato (fino allo scorso anno erano la domenica) non ha portato a un incremento sensibile. **[m. d.]**

CREDO IN SANT'ANNA.

PERCHÉ PURA,
LEGGERA,
DI MONTAGNA.

SE NON CREDI A QUELLO CHE TI DICONO GLI ALTRI
CREDILI IN TE STESSO
CERCA SANT'ANNA DI VINADIO E LEGGI L'ETICHETTA.
NON TI PUOI INGANNARE, PERCHÉ LA LEGGE È MOLTO PRECISA.
LE INDICAZIONI CHE TROVI SONO VERITÀ PURA.
LEGGERA! CHE SANT'ANNA SGORGA A 1503 METRI.
CHE HA SOLO 39 MG/L DI RESIDUO FISSO. CHE NON HA NITRITI.
CHE È INDICATA PER L'ALIMENTAZIONE DEI NEONATI.
E PER LE DIETE POVERE DI SODIO.
ALLORA CREDERE IN SANT'ANNA SARÀ FACILE.

SE NON HAI TEMPO DI LEGGERE, FAI UN ATTO DI FEDE.
PORTA SANT'ANNA A CASA TUA E PROVALA.
CREDERLE SARÀ ANCORA PIÙ FACILE.

ACQUA SANT'ANNA DI VINADIO.
SE LA PROVI CI CREDI.

Font di Vinadio
Valle Alpi Piemontesi
NATURALE
SERVIZIO CONSUMATORI

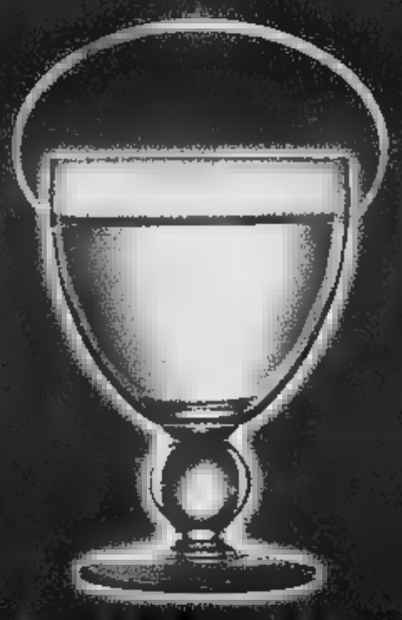

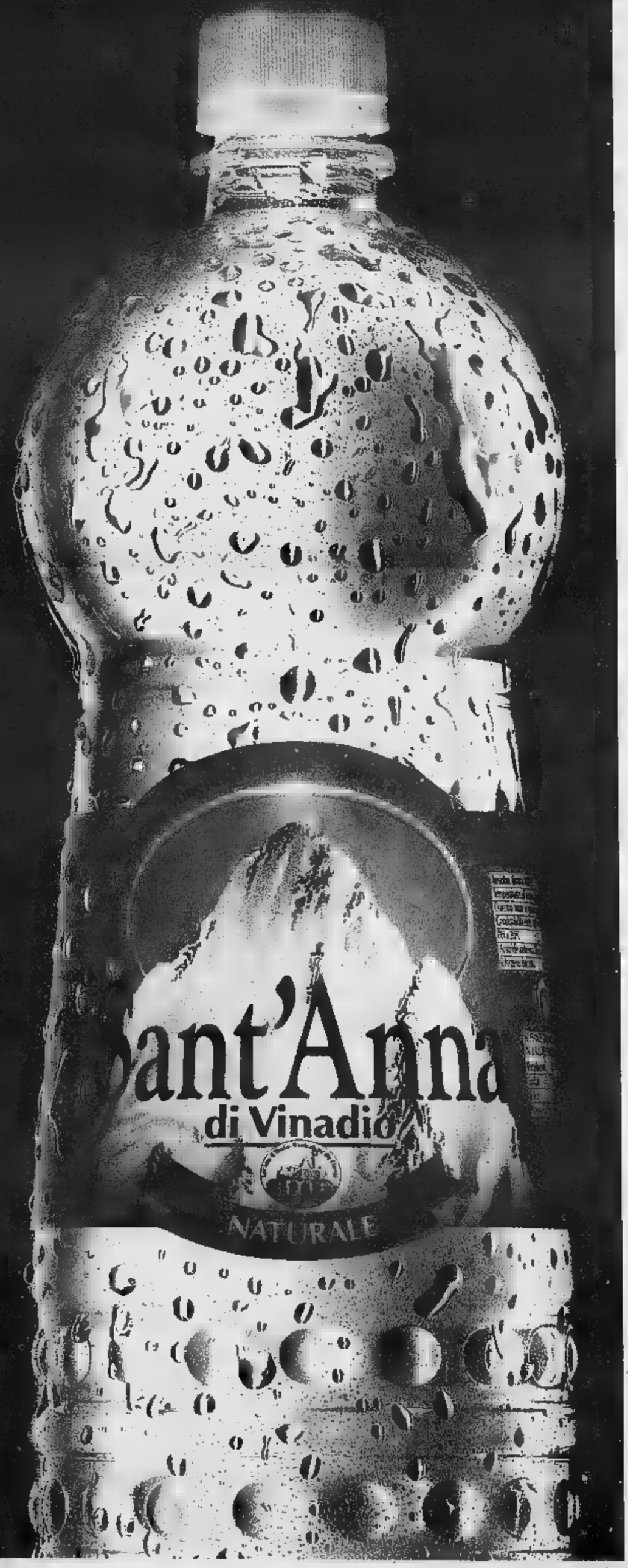

Un forte richiamo al futuro della città nella visita del presidente Mancino

«Torino, stretta fra Milano e Roma»

Una giornata particolarmente intensa Alla Stampa, alla Sindone e al Sermig

Il presidente Nicola Mancino con Enzo Ghigo ed Ernesto Olivero nell'Arsenale della Pace

Ha parlato delle riforme, dell'esigenza di riprendere al più presto il cammino verso uno [illegible] più agile, [illegible]ù presente [illegible] tutto [illegible] territorio grazie [illegible] governi locali. Ha ascoltato le speranze di trasformazione del Piemonte negli anni dell'aggancio all'Europa e ha condiviso le preoccupazioni di Torino «stretta [illegible] due colossi come Ro[illegible]a e Milano». Ha fatto visita [illegible] Sindone [illegible] Sermig, due momenti vissuti anche da fedele, con [illegible] moglie Gianna e la figlia Chiara. Per il presidente del Senato, Nicola Mancino, è stata [illegible] giornata particolarmente impegnativa, e per la città l'occasione singolare di ricevere un'autorità che ricopre anche le funzioni del presidente della Repubblica, visto che Oscar Luigi Scalfaro è in Cina.

A Torino, Mancino ha trascorso quattro ore intensissime. Vi è [illegible] rivato alle 15, dopo che [illegible] partecipato ai funerali solenni del cardinale Agostino Casaroli, in San Pietro. Dapprima una rapida visita a «La Stampa», un incontro [illegible] il presidente dell'Editrice, Giovanni Agnelli, l'amministratore delegato, Paolo Paloschi, il direttore Carlo Rossella [illegible] i suoi più stretti collaboratori. Poi [illegible] passeggiata nei Giardini Reali alla volta della Sindone. A riceverlo, il sindaco Valentino Castellani, i presidenti della Provincia, Mercedes Bresso, del Consiglio regionale, Sergio Deorsola, della giunta regionale, Enzo Ghigo, il prefetto Mario Moscatelli. Accompagnato [illegible] monsignor Micchiardi, vescovo ausiliare di Torino, si è avviato verso il Duomo. Lo stesso percorso compiuto dai 2 milioni di pellegrini [illegible] l'hanno preceduto. Si è informato sulla possibilità di prolungare l'Ostensione. L'esposizione alla luce non [illegible] consiglia, il lenzuolo ne risentirebbe: monsignor Micchiardi ha spiegato al presidente del Senato la delicatezza [illegible] quel tessuto, quanta cura [illegible] richiesta per poter trasmette quel sudario ai posteri. Davanti alla Sindone, Mancino ha fatto il segno di croce. «Per fede: ci credo, del resto l'ha detto anche il Papa», ha risposto a chi gli ha chiesto motivo [illegible] quel gesto. Non tutte le autorità venute in Duomo l'avevano fatto. Poi, si è soffermato sul libro che raccoglie le firme dei visitatori. «Un evento straordinario, suggestivo nel segno [illegible] miracolo. Nicola Mancino». A fondo pagina, [illegible] è aggiunta la moglie Gianna: «Con profonda emozione». Dopo l'incontro ufficiale con la Città, a Palazzo Civico, il senatore Mancino ha voluto recarsi all'Arsenale della Pace. Con lui anche il senatore Franco Mazzola, di Cuneo, [illegible] dei consiglieri più autorevoli [illegible] Mancino.

Il fondatore del Servizio missionario giovanile, Ernesto Olivero, ha fatto coincidere la presenza del presidente del Senato con l'inaugurazione del nuovo centro medico. «Abbiamo triplicato gli spazi degli ambulatori che ogni [illegible] servono 11 mila persone, [illegible] gran parte extracomunitari», ha detto Olivero. [illegible] Mancino parole di elogio per «i mille volontari che danno senza avere, senza chiedere, senza porsi [illegible] problema di ottenere riconoscenza».

Poi si [illegible] dilungato nel sottolineare l'obiettivo primario per tutti: la pace. Ha riferito [illegible] un incontro che avrà lunedì con il segretario generale dell'Onu. «L'Onu de[illegible] [illegible] presente in tutti i Paesi dove ci sono focolai di guerra. Noi ci stiamo battendo perché entrino a far parte dell'Onu nuovi Paesi che oggi hanno raggiunto [illegible] diritto [illegible] rappresentanza una volta non riconosciuto». Olivero gli ha annunciato la preparazione, [illegible] Torino, del primo Concilio dei giovani, un grande incontro internazionale [illegible] cui è stato invitato, tra altri, il premier inglese Tony Blair.

Alle 19 la partenza per Roma. Di Torino porterà [illegible] ricordo di «una gran bella città» e la [illegible] pevolezza che può essere un motore italiano per portare a pieno l'Italia in Europa. E ha lasciato un personalissimo [illegible] per il Toro, la [illegible] squadra del cuore: «Che non abbia bisogno [illegible] uno spareggio per [illegible] in serie A». Una battuta anche per gli azzurri e i Mondiali: «Il centrocampo [illegible] rinforzato». Ah, il calcio. L'unica materia [illegible] cui il presidente [illegible] ha respinto domande. [l. bor.]

L'INCONTRO

A PALAZZO CIVICO

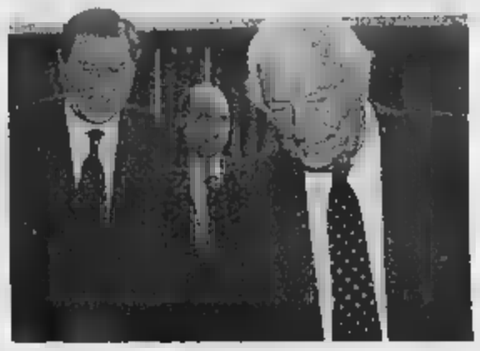

Con la moglie Gianna in Duomo prima della visita alla Sindone con il sindaco Valentino Castellani e alla Stampa con l'Avvocato Giovanni Agnelli

E sulle riforme: «No alla Costituente, [illegible] credo si possa riprendere il dialogo tra poco»

Un impegno in Sala Rossa

«Il governo darà un impulso»

La parte centrale della visi[illegible] l'ha riservata alla Città, alle istituzioni. A Palazzo Civico, alla presenza dei capigruppo, dirigenti a prefetto, ha ascoltato i saluti ufficiali del presidente del consiglio comunale, Mauro Marino, [illegible] del sindaco Castellani. [illegible] primo [illegible] chiesto l'impegno dello Stato nel completare l'iter delle riforme e di dare attuazione [illegible] al processo di decentramento [illegible] potere dal governo centrale a quello delle autonomie locali. Messaggi simbolici nella Sala [illegible] dove 150 anni fa partirono i primi appelli per la carta costituzionale. Da Castellani [illegible] sintesi sulle difficoltà [illegible] Torino e di una regione che stanno cercando di superare la crisi dell'industrializzazione tradizionale con l'innovazione, [illegible] anche [illegible] tentativo di dar consistenza, solidità alle vocazioni nei settori della ricerca, della scienza, della cultura. «Il trangolo industriale non esiste più, e forse è ora di parlare di più Sud per il nostro Paese - ha detto il sindaco -, in città tocchiamo punte del 12 per cento di disoccupati, soprattutto giovani, [illegible] santa su cento». Come aveva detto al capo del governo, Castellani l'ha ripetuto al presiden[illegible] del Senato: «Torino può essere d'aiuto all'Italia nel trainarla [illegible] l'Europa, ma ha bisogno [illegible] infrastrutture, di localizzazioni pregiate, [illegible] collaborazione per le vocazioni del futuro». Nel ricordare [illegible] progetto di «capitale-reticolare», ha anche chiesto attenzione [illegible] [illegible] favorire il duopolio Roma-Milano, riconoscendo qualche contentino per il Nord-Est o Napoli. «Torino è [illegible] quarta città d'Italia, anche per numero di abitanti», ha concluso.

«Sono uomo del Mezzogiorno - ha esordito Mancino -, che ha legami con Torino anche per simpatie sportive. Capisco le difficoltà del rapporto tra centro e periferia. E' necessario il proces[illegible] riformatore».

Per il presidente del Senato [illegible] realizzare le riforme aumenterebbe un ulteriore progressivo distacco fra l'opinione pubblica e le forze politiche», segnerebbe «l'avvvio di un deterioramento del sistema-Paese».

Mancino è stato determinato: «Io credo che fra qualche giorno si possa riprendere il dialogo attraverso l'utilizzazione dei meccanismi previsti [illegible] Carta Costituzionale». E' pessimista sulla proposta di affidare ad un evento esterno al Parlamento una ipotesi risolutiva delle questioni istituzionali. «Richiede - ha osservato - un tempo molto più lungo che non la utilizzazione del Parlamento [illegible] per le potenzialità che [illegible] ha».

Niente assemblea costituente, dunque. «Se anche dal punto di vista dottrinario qualcuno sostiene che il Parlamento possa avere un ruolo costituente, è, però, altrettanto vero - ha spiegato - che la maggior parte della cultura istituzionale, vuole che in seno al Parlamento si possano sviluppare confronti in grado [illegible] portare [illegible] riforme incisive [illegible] significative dell'ordinamento in modo da spezzare quella linea di decentramento del potere [illegible] realizzare il massimo dell'autonomia, in sede comunale, provinciale e regionale».

I timori di Torino? «Le sue preoccupazioni non [illegible] sfuggono - ha aggiunto -. Si batte tra due grandi metropoli, Roma che [illegible] vuol perdere potere, Milano che vuole recuperarlo». Esistono i rischi che il decentramento [illegible] governo verso le periferie dia luogo [illegible] una spoliazione del centro in favore di nuove realtà che sarebbe poi difficile dirigere in modo concertato.

«Chi sta meglio, ricevendo, potrebbe starlo [illegible] [illegible] più, ma chi sta cercando nuove indentità rischia di perdere», ha detto Mancino, [illegible] per dimostrare comprensione, ha chiuso con un impegno: «Il governo dovrà poter incidere con impulsi decisivi sul sistema delle città».

Luciano Borghesan

IN BREVE

[illegible] LIGURIA VALLE [illegible]

[illegible] funerali di Luigi Parzini il vecchio amico Dario Fo

NOVARA. Sono arrivati anche Dario Fo e Franca Rame (nella foto), ieri pomeriggio a Pernate, la piccola frazione [illegible] di Novara, per i funerali di Luigi Parzini, il grande pittore e scultore novarese stroncato a 72 anni da una crisi diabetica. In abito nero [illegible] occhiali scuri, l'attore-drammaturgo Premio Nobel e la moglie hanno voluto portare di persona il loro cordoglio alla famiglia dello scomparso, [illegible] cui erano legati da lunga amicizia. «Siamo cresciuti assieme Luigi ed io - ha raccontato Dario Fo -, prima compagni di giochi, poi al liceo, all'Accademia di Brera [illegible] nei primi lavori. Con lui scompare un artista notevolissimo, il più grande di questo secolo a [illegible]. Un uomo che non ha fatto mercato di [illegible] stesso. Personaggio schivo quanto straordinario, non [illegible] bravo a vendere il proprio ingegno».

Battaglia [illegible] Marengo rivive 200 anni dopo

ALESSANDRIA. Sfilata di gruppi storici, alle 17, per le vie del centro, in occasione delle manifestazioni rievocative della battaglia [illegible] Marengo del 1800, tra austriaci e francesi.

Stasera, al parco della villa di Marengo, canzoni francesi con Gilda Giuliani e spettacolo pirotecnico. Domani, dalle 11 (sempre al parco) è prevista la ricostruzione della battaglia, con performance teatrali [illegible] musiche folk.

Evasore autostradale non pagava il pedaggio

IMPERIA. In due anni ha compiuto 128 viaggi in autostrada, senza mai pagare il ticket del pedaggio, accumulando un'evasione milionaria. Ora la società Autofiori ha deciso di rivalersi: Lorenzo Mareri, 33 anni, di Costarainera, in provincia di Imperia, si è visto sequestrare prima due auto, e poi pignorare i mobili. Per recuperare i due milioni che Mareri non aveva versato, la società ha fatto ricorso al pretore.

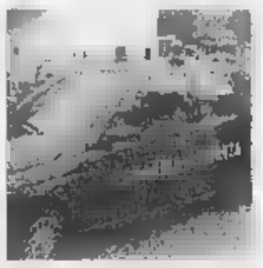

Asti, con [illegible] microcamere scoperti [illegible] spacciatori

ASTI. Maxi operazione della Guardia [illegible] finanza, ieri, in punti «caldi» della città, come l'ex Saffa, il Casermone e [illegible] stazione ferroviaria. Centoventi i finanzieri impiegati appartenenti al comando gruppo di Asti e al 1° gruppo Torino, oltre a baschi verdi; il coordinamento è stato del tenente colonnello Claudio Peiccia e del capitano Gaetano Giacchi; decine i mezzi. Sono stati utilizzati anche cani antidroga. Al termine sono finite in manette 25 persone; 40 i tossicodipendenti segnalati alla prefettura, [illegible] dosi sequestrate, documentate e filmate 250 cessioni di eroina. Per l'indagine, molto complessa, [illegible] state utilizzate anche mi[illegible] che hanno permesso di documentare il ramificato mondo dello spaccio. Poi ieri all'alba il blitz; molti degli arrestati sono stati sorpresi nei loro nascondigli [illegible] fortuna.

[illegible] [illegible] [illegible] [illegible] scultura

TORINO. Oggi, alle 10,30, nella centrale Aem [illegible] borgata Villa a Ceresole Reale nel Parco del Gran Paradiso verrà inaugurata la mostra «Aria d'Alpe» di Adolf Vallazza; il celebre scultore del legno originario della Val Gardena ha portato i suoi «totem», che ripercorrono gli aspetti della vita di montagna. E' la prima volta che [illegible] centrale idroelettrica dell'Aem diventa un «contenitore» d'arte. La rassegna resta aperta fino al 4 agosto.

[illegible] l'arbitro: [illegible]

GENOVA. Per aver ingiuriato [illegible] percosso l' arbitro di una partita tra dilettanti, [illegible] guardialince dell'incontro, Ivan Villa, 25 anni, ha patteggiato quattro mesi. A denunciarlo era stato Carlo Contu, 23 anni, arbitro di un incontro del Campionato Amatori. Secondo l'esposto, il guardialince ad un certo punto dell'incontro, non condividendo una decisione presa dall'arbitro era entrato in campo minacciandolo con la bandierina e con frasi ingiuriose.

[illegible] Genzianella canta [illegible] [illegible]

BIELLA. Il coro della Genzianella, tra i più conosciuti [illegible] livello nazionale grazie anche alla recente trasmissione televisiva condotta [illegible] Paolo Limiti (i coristi biellesi [illegible] stati ospiti fissi per numerose puntate), canterà domani ad Assisi nella basilica inferiore di San Francesco.

L'appuntamento [illegible] un «fuori programma» del concerto già in cartellone oggi [illegible] Magione, in provincia di Perugia, in occasione dell'inaugurazione della nuova comunità per il recupero di tossicodipdenti fondata da don Mazzi.

«Dormiamo in un albergo nella vicinanze di Assisi - spiega il presidente della Genzianella, Sandro Aimone Marsan -. Il fratello di un corista [illegible] un frate francescano e ci ha chiesto di cantare in basilica durante la [illegible] delle 9. Abbiamo accettato volentieri».

Lunedì il processo in pretura [illegible] Torino: l'imprenditore respinge le accuse

Cesare [illegible] Ragazzi a giudizio per un [illegible] toupet

Un cliente: il parrucchino mi ha procurato l'allergia

Il toupet non è adatto a tutti. E così Cesare Ragazzi, [illegible] stato rinviato a giudizio perchè un cliente è risultato allergico all'adesivo usato per tener fermo uno dei parrucchini prodotti nei suoi laboratori. Il processo è fissato per lunedì prossimo, davanti al pretore Giorgio Semeraro. Parte lesa nell'aula di piazza IV Marzo è [illegible] sfortunato torinese di mezza età colpito da fastidiose irritazioni alla cute dopo aver messo un toupet. Uno di quei parrucchini che vengono da anni pubblicizzati su tutte [illegible] tv dal vulcanico imprenditore. Che ha aiutato forse tanti calvi, ha risolto tanti problemi di «testa». Tranne quello del torinese che l'ha denunciato.

Dalle indagini, condotte dal pubblico ministero presso la pretura Maria Beatrice Zanotti, e dalla consulenza tecnica disposta [illegible] magistrato, [illegible] risultato che i disturbi sarebbero stati provocati dalle sostanze adesive adoperato per applicare il parrucchino. I reati contestati e dai quali è chiamato a difendersi il «re del parrucchino» sono lesioni colpose e frode in commercio. La tesi della pubblica accusa è che non siano stati eseguiti test dermatologici adeguati. Ragazzi è chiamato in causa nella veste di amministratore della «Cesare Ragazzi Laboratorio» di Zola Predosa (Bologna). Sono imputati anche gli ultimi due responsabili della succursale di Torino, Saverio Pilolli e Paolo Tomasi, e il responsabile della sede di Reggio Emilia.

La vicenda era cominciata nel 1994, quando la parte lesa (ora assistita dagli avvocati Vittorio [illegible] Davide Nizza) si era rivolta ad [illegible] dei centri della «Cesare Ragazzi» per un trattamento. [illegible] arrivato pieno di tante speranze, che si [illegible] però frantumate inesorabilmente. No, quel toupet, proprio non lo sopportava. Quell'adesivo gli procurava una fastidiosa dermatite. E così nel 1996 la pa[illegible] lesa [illegible] presentato denuncia. [illegible] collegio difensivo di Cesare Ragazzi - composto dagli avvocati Gino Obert, Maurizio Anselmi e Piergerardo Trambajolo - respinge tutte le accuse, negando la possibilità che le irritazioni siano [illegible] provocate dalle sostanze adesive. «Quel nastro - spiega Anselmi - è innocuo, ed è diffuso tanto in Italia quanto negli Stati Uniti. Le sue caratteristiche sono state sperimentate [illegible] volte [illegible] [illegible] risultati assolutamente sicuri». I legali adombrano la possibilità che l'allergia sia stata causata, in realtà, da una cattiva osservanza delle prescrizioni impartite dai centri medici. «Peraltro - prosegue Anselmi - il cliente è stato seguito per lungo tempo e con attenzione. Per lui si è fatto tutto il possibile». Ora tocca al pretore Giorgio Semeraro dire l'ultima parola.

Nino Pietropinto

Da Caselle [illegible] Orly

Torino-Parigi aumentano voli giornalieri

Torino e Parigi [illegible] più vicine con i nuovi collegamenti Alitalia (in accordo con Azzurre Air) tra Caselle e Orly. Due voli giornalieri in più [illegible] partenza da Caselle alle 8,15 e arrivo a Orly alle 9,40. Ritorno: si lascia Orly alle 20,30 [illegible] si arriva [illegible] Caselle alle 21,55. [illegible] l'ubicazione dell'aeroporto (a mezz'ora dal centro), sia l'orario del volo (partenza presto, al mattino, rientro in tarda serata) [illegible] a chi viaggia per affari [illegible] andare [illegible] tornare in giornata.

Gli aerei utilizzati da Alitalia sono i nuovi quadrireattori Avro Regional Jet 70 [illegible] [illegible] posti, velivoli [illegible] [illegible] distinguono [illegible] solo [illegible] [illegible] notevole larghezza [illegible] cabina, [illegible] anche per la capacità di decollare e atterrare su piste di 1000-1200 [illegible] tri. [illegible] martedì anche Amsterdam avrà tre voli giornalieri, [illegible] Parigi, e con la [illegible] sa filosofia perché il terzo collegamento Klm - partenza 6,55 e rientro 19,40 - offre l'opportunità di andata e ritorno in giornata.

Progetto regionale

[illegible] firma digitale l'esperimento in [illegible]

In tempi molto brevi [illegible] potranno trasmettere telematicamente documenti legali con la sicurezza per il destinario dell'esatta provenienza e della sua validità. Il Piemonte, sarà infatti la prima regione in Italia che, costituendosi come «Autorità di certificazione» [illegible] ba[illegible] al decreto 513 del '97, sperimenterà, dal prossimo mese di settembre, l'uso della firma digitale. [illegible] prime procedure che utilizzeranno la firma elettronica verranno rilasciate dal gennaio '99. «Perché un documento informati[illegible] acquisisca un valore in termini giuridici - ha precisato l'assessore Angelo Burzi - occorre che si stabiliscano precise procedure a garanzia dell'autenticità [illegible] interlocutori e dell'integrità dei messaggi. La Regione si propone, utilizzando il procedimento della crittografia [illegible] chiave asimmetrica, quale garante della validità dei documenti per sé, gli enti dipendenti, gli enti pubblici che vorranno usufruire del servizio».

Condannati per [illegible] in tribunale [illegible] Vercelli

VERCELLI. Il tribunale ha condannato per usura un libero professionista vercellese ed un piccolo imprenditore di Palazzolo. Per i prestiti concessi nei primi Anni [illegible] ad un pellicciaio [illegible] Biella, a tassi che secondo l'accusa variavano tra il [illegible] e il 100 per cento, i giudici hanno comminato al geometra Piero Angelo Lessona una pena di 1 e 5 mesi, mentre l'artigiano Giuseppe Nasca [illegible] stato condannato a quattro mesi.

Carabinieri scoprono [illegible] narcotrafficanti

SAVONA. Sgominata dai carabinieri di Savona un'organizzazione italo-albanese di [illegible] trafficanti che importava eroina dalla Turchia, via Albania, destinata ad essere smerciata sul mercato ligure. I militari hanno sequestrato dieci chili di eroina e arrestato, a Finale Ligure e a Milano, quattro persone, tre giovani albanesi e un italiano, Giorgio Pasqualini, 50 anni, di Padova. L'indagine continua.

La prima [illegible] [illegible] presidente nella [illegible]

CENTALLO. Ci sarà anche il presidente della Federcalcio Luciano Nizzola (nella foto) stamattina, [illegible] 10, alla finale Tricolore di calcio per il titolo Allievi tra Inter e Lazio. E' la prima volta che l'avvocato, originario di Saluzzo, torna nella sua provincia in veste ufficiale dopo l'elezione al vertice federale del dicembre '96.

Nizzola sarà accompagnato dal vice Giancarlo Abete, dal commissario nazionale Settore giovanile [illegible] tastico Mazzini (con i vice Gerbi e Bonincontro), dal presidente della Lega nazionale Dilettanti Giulivi [illegible] da quello del Comitato regionale Inversi. Probabile anche la presenza a Centallo [illegible] presidente dell'Inter Massimo Moratti.

Nell'occasione il campo di Centallo sarà intitolato alla memoria di don Chiaffredo Randi, [illegible] parroco.

Finanziamento Facile Italgas. Ora non ho più scuse. Passo al metano.

italgas

UNA RISPOSTA NATURALE.

IL FINANZIAMENTO È VALIDO PER TUTTI I TIPI DI IMPIANTO E DI UTILIZZO. PER INFORMAZIONI TELEFONATE AL NUMERO 167-848046

...i materiali che nessuno ha all'infuori dei ns. clienti
VUILLERMIN GUALTIERO
INDUSTRIA E COMMERCIO MARMI E GRANITI
CAVE - SEGHERIA - LABORATORIO
VIA CIRCONVALLAZIONE, 82
11020 VERRES (VALLE D'AOSTA)
TEL. 0125/929.060 r.a. - FAX 0125/920428

LA STAMPA

VALLE D'AOSTA

Sabato 13 Giugno 1998 — REDAZIONE: PIAZZA CHANOUX 28, TELEFONO 23.11.81 — pag. 37

...il grande ritorno della losa per tutti in pietra di courtil "della Valle di Champorcher" (Ao)
VUILLERMIN GUALTIERO
INDUSTRIA E COMMERCIO MARMI E GRANITI
CAVE - SEGHERIA - LABORATORIO
VIA CIRCONVALLAZIONE, 82
11020 VERRES (VALLE D'AOSTA)
TEL. 0125/929.060 r.a. - FAX 0125/920428

Un appello dei Consigli di Cogne ed Aymavilles per la regionale 47

Due paesi uniti dalla paura

«Chiediamo un aiuto contro le frane»

COGNE. Tutti d'accordo, a Cogne come ad Aymavilles: la strada regionale 47, nelle condizioni attuali, è un disastro. Alle prime avvisaglie di maltempo, ogni automobilista di passaggio che percorre la zona, farebbe bene a togliere lo sguardo dagli splendidi panorami per orientarlo verso il versante roccioso a monte della strada. Da lì, cadono sassi con la stessa frequenza delle gocce di pioggia. Ed è per questo che giovedì alle 17, sfidando anche il contemporaneo inizio del Mondiale azzurro, i Consigli comunali di Cogne ed Aymavilles si sono riuniti in seduta congiunta per discutere il presente e il futuro di quella strada.

Il passato, invece, è meglio dimenticarlo. Sotto le pietre, l'anno scorso, è rimasto anche un giovane giocatore di hockey, dilaniato da un masso finito sulla strada. Di quella morte, tutto si può dire tranne che sia stata una fatalità: sono più frequenti le frane sulla 47 di Cogne che le valanghe sul Monte Bianco. Il futuro, la gente, lo vede tra rupe e cartelli di «strada chiusa per frana».

L'esasperazione ha portato alla convocazione di una seduta consiliare congiunta e, proprio per questo, assai inconsueta. Dopo un'ora e mezza di discussioni, coordinate dai due sindaci Osvaldo Ruffier (Cogne) e Germano Gorrex (Aymavilles), è stata presa una decisione unanime. I due Consigli comunali hanno redatto una delibera con la quale chiedono alla Regione nuovi provvedimenti, sia sotto il profilo tecnico sia sotto quello edilizio. Il punto più importante è quello già noto: la «mappa dei rischi» che la Regione ha affidato ad uno studio di Sion e a un geologo aostano, prevista per il tratto di strada compreso tra Ozein e il ponte di Chevril, deve essere ampliata almeno fino a Epinel. «Servirà per verificare ogni rischio» spiega Osvaldo Ruffier. E aggiunge: «Abbiamo riconosciuto l'impegno regionale nella gestione della strada. Ma il pericolo, purtroppo, continua».

Gli amministratori comunali hanno chiesto anche l'eliminazione delle strettoie di Vieyes e Pondel e la costruzione di un paravalanghe a Pesse. «Quello della strada è un problema innanzitutto per la popolazione, che a Cogne ci vive tutto l'anno. E poi coinvolge anche i turisti. Se la strada resta chiusa nel periodo di massima affluenza, è facile immaginare la ricaduta in termini economici e d'immagine». La delibera firmata dai consiglieri sarà trasmessa al presidente della giunta regionale e agli assessori dei Lavori Pubblici e dell'Agricoltura. E questo mentre, tra Pila e Cogne, è in costruzione un trenino ipermoderno che costa 60 miliardi. Qualcuno lo ha definito «un'alternativa alla strada». Ma si è dimenticato che avrà la portata oraria di uno skilift.

Da sinistra i sindaci Osvaldo Ruffier (Cogne) e Germano Gorrex (Aymavilles)

Terno in ritardo

MEGLIO indagare sui significati del numero «47». Di solito si fanno i dovuti scongiuri e si tira avanti. La strada per Cogne lo ha avuto in sorte. Strada su cui si accaniscono già le forze della natura, senza alcun bisogno che ci si mettano anche quelle esoteriche. Hanno ragione i Comuni di Cogne e Aymavilles a preoccuparsi, hanno ragione anche a chiedere aiuto.

La sicurezza di una strada deve far parte delle scelte prioritarie di un'amministrazione. Chissà perché così è stato così. Paravalanghe ne sono stati fatti, certo, tuttavia il demone del turismo d'immagine deve aver rapito gli amministratori a un certo punto del loro cammino. Distratti dal mito dell'offerta originale hanno infilato miliardi in una lunga galleria, su vagoncini ferroviari. Anni e leggi sono passati e cambiati.

Tempo ingrato! Ha succhiato denaro, togliendo anche «pezzi» al progetto. Il trenino nato come «l'altra via per Cogne» è un giocattolo miliardario che non potrà mai essere l'alternativa alla strada. E la sfortunata «47» aspetta da anni di diventare quello che doveva essere, una striscia d'asfalto coperta. A proposito di distrazioni, c'è anche una terza via (non in senso politico) in attesa: la funivia Epinel-Tsasetse. Terno secco (e in ritardo) da 300 miliardi. Su che ruota?

[e. mar.]

L'auto sfondata dalla frana sulla strada per Cogne che provocò la morte di Igor Loro

Aosta

Forza Italia e Ulivo No all'Union

Sono proseguite ieri le consultazioni dell'Uv con gli altri partiti presenti in Consiglio regionale. L'unica certezza: Forza Italia e Ulivo non saranno in maggioranza.

Pont-St-Martin

Cassa integrazione alla Nord Elettronica

Saranno 50 i dipendenti della Nord Elettronica di Pont-St-Martin che andranno in integrazione a zero ore da lunedì. L'accordo la prevede per 13 settimane.

Aosta

Tennis, campionati regionali al via

Prendono il via alle 9 di oggi, sui campi del Circolo del Tennis Aosta, i campionati valdostani delle varie categorie. Sessanta i tennisti cercheranno di conquistare il titolo regionale nelle categorie NC «A», NC «B», femminile assoluto e nel doppio maschile, femminile e misto. L'ultima finale il 27 giugno.

PAG. 47

Negano le accuse

Confermato l'arresto dei rapinatori

AOSTA. Sono stati interrogati ieri mattina, nell'ufficio del giudice per le indagini preliminari del tribunale Massimiliano Rainieri, i due rapinatori arrestati dai carabinieri di St-Vincent con l'accusa di aver svaligiato la banca Popolare di Novara, agenzia di Châtillon.

Vincenzo Lichinchi e Salvatore Immernano, entrambi abitanti in provincia di Milano, restano in carcere. Il giudice ha infatti convalidato il fermo dei due e applicato la custodia cautelare. Lichinchi e Immernano erano difesi rispettivamente dagli avvocati Adele Murino e Robert Créton. Il primo ha negato ogni accusa: «Non c'entro nulla con quella rapina», mentre Immernano (che deve scontare 7 anni di carcere a cui di un cumulo di condanne per rapina) si è avvalso della facoltà di non rispondere. È tornato nella cella del carcere di Brissogne. I due sono stati fermati in un bar vicino alla banca, pochi minuti dopo la rapina. I carabinieri hanno anche recuperato tutta la refurtiva.

[s. ser.]

Assolto il medico del Mauriziano che aveva somministrato alla ragazza l'anestesia che le è stata fatale

Nessun colpevole per la morte di Viola Campolo

I giudici: «Non c'è stata negligenza. Un fatto imponderabile»

TORINO. «Assolta perché il fatto non sussiste». Quando il pretore di Torino, Giorgio Semeraro, ieri pomeriggio ha letto in aula la sentenza, il papà di Viola Campolo, morta a vent'anni durante un intervento per l'estrazione di un dente del giudizio, ha scosso la testa. Sul banco degli imputati c'era Maria Aldina Mura, anestesista dell'ospedale Mauriziano dove la studentessa aostana è deceduta. Per la dottoressa l'accusa era di omicidio colposo.

I genitori di Viola si sono costituiti parte civile. Avevano detto: «Vogliamo giustizia perché la nostra ragazza è morta e qualcuno ha colpe per la sua morte». Ieri il pretore ha detto che si è trattato di un evento imponderabile e che l'anestesista ha fatto il possibile per salvare la ragazza, che il suo comportamento è stato «corretto ed adeguato». Dunque una fatalità, che nessuno poteva evitare. Un evento che non poteva mutare.

I coniugi Francesco e Adele Campolo hanno seguito tutte le varie udienze, seduti su una panca al fondo dell'aula, attenti ad ogni parola degli avvocati, del pretore. Soprattutto a quelle dei periti e dei consulenti che si sono confrontati, spesso anche con parole aspre, analizzando gli ultimi minuti di vita di quella ragazza, una manciata di secondi, durante i quali Viola ha perso la sua battaglia.

Nessun dubbio sulla responsabilità della dottoressa Mura per il pubblico ministero: «Colpevole». E il giudice si è rifatto ad alcuni passaggi del consulente Pattono, ma anche alle dichiarazioni dei periti del Gip, Ciccone e Canapa di Genova. Sì, anche loro va detto avevano parlato di «fatalità», di «evento imponderabile», ma avevano anche contestato alcuni passaggi, alcuni interventi, dai medici in quei momenti drammatici.

Per la difesa, Romana Vigliani e Giovanni Lageard, invece, quanto accaduto va da considerarsi «un fatto imponderabile». E gli avvocati hanno citato le perizie di Bruno e Fasano che avevano parlato di due momenti: una prima crisi leggera, sulla quale i medici erano intervenuti in modo positivo, e di una seconda, fatale.

La storia di questa ragazza è stata ripercorsa con accorate parole dagli avvocati Andreis e Chevallard. I due legali della famiglia hanno raccontato dei suoi sogni, delle sue speranze, della sua gioia di vivere. Aveva vent'anni Viola Campolo. Doveva essere sottoposta ad un piccolo intervento, per togliere un dente del giudizio. Da Aosta a Torino, all'ospedale Mauriziano. Un intervento senza pericoli fissato per le 8 del 26 ottobre 1994.

I medici in aula hanno raccontato la sua morte. L'anestesia prima dell'operazione, in realtà mai cominciata. Una prima crisi cardiaca. Poi la ripresa. Sembrava tutto superato. Poi un secondo attacco. Uno choc allergico forse dovuto a un farmaco? Il correre di altri anestesisti per cercare di salvare la ragazza. Poi il coma, per undici giorni. Viola è morta il 26 novembre.

Alla tragedia è seguita la lunga inchiesta conclusa con il rinvio a giudizio della dottoressa Mura che si è sempre proclamata innocente. Ieri la sentenza: «La dottoressa Mura ha tenuto un comportamento corretto e ha affrontato l'evento in maniera adeguata». Nessuno ha colpa per la morte di Viola Campolo.

Viola Campolo, morta a 20 anni dopo essere stata sottoposta ad anestesia

Una ventina di ragazze cercavano lavoro e sono finite in far denuncia per truffa alla magistratura

Bidonate con gli annunci commerciali

Hanno firmato cambiali per partecipare a un corso da vetrinista

AOSTA. Giovani, disoccupate, speravano di trovare lavoro sfogliando le riviste di annunci commerciali. Così, non ci hanno pensato due volte prima di telefonare al numero indicato in fondo a poche righe che promettevano «inserimento come commesse vetriniste». Convocate in un ufficio in città per un colloquio, sono uscite con una speranza in più. E 4 milioni e mezzo in mano: a tanto ammontava la somma delle cambiali (sedici) a scadenza mensile firmate davanti al «reclutatore» di studentesse.

Così, una ventina di ragazze tra i 20 e i 25 anni si sono ritrovate a frequentare un corso con la prospettiva di trovare un lavoro; uno stage in alcuni negozi della città avrebbe poi consentito di pagare le cambiali. Qualcuna ha anche cercato di annullare il contratto, ma non c'è stato nulla da fare: i responsabili della «C.S.P. srl» di (Cuneo) erano introvabili e le richieste di informazioni al telefono rimbalzavano da una segretaria all'altra.

Le ragazze hanno, poi, deciso di affidare la questione a due avvocati (Italo Fognier, Maria Paola Roullet, Massimo Bali e Alessandra Fanizzi). In comune avevano tutte la delusione e la decisione di non pagare per quel corso. Su richiesta dei legali, il giudice Maria Odilia Meroni ha deciso il «sequestro conservativo» delle cambiali. Le ragazze erano tutte certe di aver firmato ricevute per il pagamento e non cambiali, come quelle finite all'incasso in banca ad opera della «C.S.P. srl».

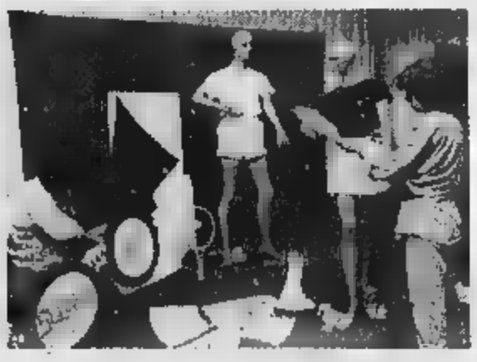

Impiegata al lavoro per allestire la vetrina di un negozio

E poi, ci sono le modalità del corso. «L'insegnante avrebbe dovuto essere una specialista appena tornata da un corso di aggiornamento negli States. Poi abbiamo scoperto che è un'impiegata part-time in un negozio del centro di Torino» spiega una giovane che ha deciso di «piantare» il corso dopo un paio di lezioni. Abbastanza da indurre le ragazze a firmare una denuncia per truffa, finita alla procura della pretura.

Impossibile chiedere spiegazioni ai dirigenti della società: non c'è nessuno, non sappiamo nemmeno a chi indirizzarla. Sa, nel fine settimana è difficile trovare qualcuno...» dice la segretaria, che risponde al numero pubblicato fino a pochi mesi fa nell'inserzione su alcuni giornali locali. Quel numero non risulta in elenco e l'ufficio ad Aosta (in via Festaz 66) è aperto soltanto un paio di giorni la settimana per i colloqui.

[c. l.]

riconoscimento tramite la Federazione giochi e sport tradizionali

Gli sport de nohtra tera nel Coni

Dopo 4 anni. Ottoz: «Finalmente la pari dignità»

AOSTA. Un «anno olimpico», cioè quattro anni, di lavoro, di incontri e di lettere per gli sport popolari, meglio, la Federaxon esport de nohtra tera è nel Coni. La Figest (Federazione italiana giochi e sport tradizionali) cui la Federaxon è parte è stata riconosciuta come «disciplina associata» dalla giunta nazionale del Coni: la delibera è la numero 730 dell'8 giugno.

Presidente nazionale della Figest è Pierino Daudry. Il presidente del comitato regionale Coni, Eddy Ottoz, scrive in una nota: «La particolare disponbilità che il presidente Mario Fescante ha sempre mostrato nei confronti della Valle d'Aosta ci ha permesso di dare finalmente ai nostri giochi tradizionali dignità pari agli altri sport sul piano nazionale. L'ammirevole determinazione di Pierino Daudry e la costante assistenza dell'onorevole Luciano Caveri ci hanno molto aiutato nel raggiungere questo obiettivo, che ha richiesto quattro anni di sforzi congiunti».

Soddisfazione della Regione Valle d'Aosta. Il presidente della giunta Dino Viérin e l'assessore al Turismo e allo Sport, Gino Agnesod, hanno diffuso una nota congiunta: «Con questo riconoscimento viene conseguito, grazie al lavoro del presidente del Coni valdostano Eddy Ottoz e dei rappresentanti della Federaxon, uno degli obiettivi indicati nel programma di legislatura della maggioranza che prevedeva la valorizzazione dell'attività degli sport tradizionali valdostani».

Da sinistra, il presidente Figest Pierino Daudry e il presidente Coni Eddy Ottoz

A conclusione del primo incontro con l'Union valdôtaine

«No» di Forza Italia e Ulivo

Perrin: saranno all'opposizione

Riunioni interlocutorie Mercoledì ricominciano Pochi consensi al governo di sole forze regionali

AOSTA. Si comincia ad alzare la nebbia sulla futura maggioranza regionale. Tra le poche notizie che trapelano dai «riti» segreti che si stanno consumando nella sede dell'Uv tra le forze politiche c'è che «Forza Italia e Ulivo sono fuori dalla maggioranza regionale». Lo ha detto Carlo Perrin, presidente del movimento di maggioranza relativa. Perrin, tra le poche parole che si lascia sfuggire dopo la riunione del Comité fédéral dell'Uv allargato ai 17 consiglieri regionali, non ha difficoltà ad ammettere che «Forza Italia e Ulivo hanno manifestato scarsa disponibilità ad avere con noi un rapporto di collaborazione».

Per Forza Italia è la conferma della posizione assunta dal partito. Per l' Ulivo è l'addio all'esecutivo dopo una legislatura di governo. Da Perrin non si ottiene altro. E ancora meno arrivano dagli unionisti presenti alla riunione di ieri in avenue des Maquisards. Sfilano tutti con grandi sorrisi stampati sul viso, ma muti come pesci. Unica eccezione Alberto Cerise che appare piuttosto scuro in volto. Un unionista di bello spirito commenta che «i "generali", riferendosi al ruolo di Cerise a capo dei forestali, sono sempre più seri degli altri».

Carlo Perrin parla «di incontri positivi, con interlocutori» e di «discorsi ad ampio raggio, ma senza approfondimenti e assolutamente privi di riferimenti a organigrammi». Come notizia certa il presidente dell'Uv offre «la sicura ripresa dei colloqui con le altre forze politiche. Ci rivedremo mercoledì 17». Circostanza sintomatica: i primi ospiti saranno Ulivo e Forza Italia. Nel pomeriggio andranno in avenue des Maquisards partiti a movimenti in odore di governo regionale, e cioè democratici di sinistra, fédération e autonomisti, questi ultimi, però, almeno stando ai discorsi in libertà di esponenti unionisti, sembrano i più lontani dalle stanze dei bottoni, soprattutto perchè la proposta di «un governo di sole forze autonomiste locali» non sembra trovare grandi consensi.

Si rincorrono intanto le voci su chi farà compagnia a Dino Viérin in giunta. Se venisse confermata l'attuale coalizione (Uv, Ds, Fédération a ni Ulivo) nell'esecutivo potrebbe esserci Claudio Lavoyer per la fédération e Roberto Nicco per i democratici di sinistra. Tra gli unionisti vsono destinati alla riconferma Roberto Vicquéry, Franco Vallet, Gino Agnesod; Roberto Louvin è in bilico tra assessorato e presidenza del Consiglio. Tra i più accreditati a un posto in giunta figurano Teresa Charles, Ego Perron, Fedele Borre, Alberto Cerise. Per il ruolo di capogruppo si parla di Augusto Rollandin. La prima seduta consiliare della XI legislatura dovrebbe essere il 30 giugno. [a. c.]

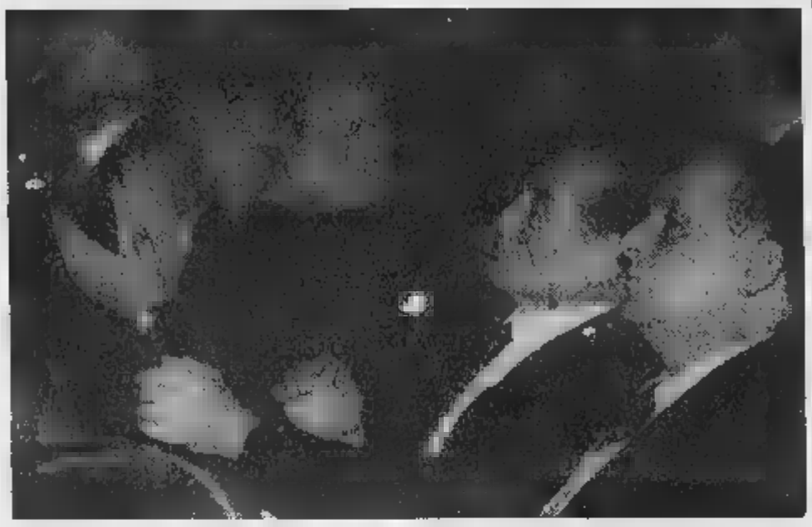

A destra il comizio finale dell'Union valdôtaine In basso da sinistra Teresa Charles Ego Perron

NOTIZIE DALLA VALLE

Quart

Prostituzione, anziana «patteggia» la pena

Ha «patteggiato» una pena di 10 mesi di carcere per sfruttamento della prostituzione: Lucia Ozella, 72 anni, di Quart, ha deciso di concordare la pena nel processo di mercoledì in tribunale. Secondo la ricostruzione degli investigatori della squadra mobile, l'anziana ospitava nel suo alloggio a Quart alcune donne tra i 40 e i 50 anni. In quella casa, avvenivano gli incontri con i clienti.

Saint-Pierre

Giovane condannata per furto

Sorpresa dai carabinieri a rubare in un'auto: Antonella Gasbarre, 30 anni, di St-Pierre, è stata arrestata dai militari del nucleo radiomobile e processata ieri per direttissima con «rito abbreviato». Il pretore Eugenio Gramola ha condannato la giovane a 4 mesi di carcere a 2 mila di multa, oltre a 200 mila di ammenda per gli attrezzi da scasso che Gasbarre aveva con sè.

Châtillon

In mostra progetti degli allievi del «Panorama»

Nella biblioteca, oggi alle 15, s'inaugura la mostra «ProgettAzione», allestita dagli allievi delle classi 5ª dell'Istituto tecnico commerciale a per geometri «Panorama» di Châtillon. Sono stati raccolti i progetti di sistemazione di via Ponte Romano e dello spazio antistante il santuario della Madonna delle Grazie. La mostra è aperta domani e lunedì, dalle alle 12 e dalle 15 alle 18.

Arvier

Modifiche alla viabilità per lavori sulla statale

Per lavori di ristrutturazione a impermeabilizzazione del viadotto di Leverogne (Arvier), è stato istituito il senso alternato sulla statale 26 fino al 24 luglio, dalle 7 alle 19 esclusi festivi a prefestivi; tra Morgex e Pré-St-Didier, da lunedì a mercoledì ci sarà un unico al orario 7-18,30) per lavori di protezione dalla caduta massi al km 130. Revocata, poi, l'ordinanza di so unico con semaforo sulla statale a Courmayeur, che doveva essere in vigore fino al giugno.

Aymavilles

Nuova centrale elettronica attivata dalla Telecom

Gli apparecchi Telecom di Aymavilles sono collegati, da qualche giorno, ad una centrale elettronica che ha sostituito la precedente a tecnica analogica. L'operazione è stata svolta di notte per non creare disagi agli utenti. I numeri telefonici non sono cambiati.

Aosta

Raccolta firme del movimento «L'Italia dei valori»

Il movimento «L'Italia dei valori» di Antonio Pietro, oggi raccoglie firme dalle 17 alle 19 in via Tillier, angolo via Croce di Città, a favore del referendum di abolizione della quota proporzionale e per promuovere l'introduzione del doppio turno elettorale.

Mostre a concerto di fine in biblioteca

S'inaugura oggi alle 17, in biblioteca, la mostra dei lavori degli allievi dei corsi di Patchwork su polistirolo, pasta di sale e fiori secchi. L'orario sarà dalle 14 alle 18, dal mercoledì al sabato, fino al 27 giugno. Oggi si esibiranno anche gli allievi del corso di chitarra.

Aosta

Le iscrizioni al corso di perfezionamento musicale

Scadono oggi le iscrizioni al 3° corso di perfezionamento musicale, organizzato dalla Regione e affidato alla cooperativa «Musica&Musa» di Aosta, alla quale devono inviate le domande.

Saint-Marcel

Saggio degli allievi dell'Institut danse classique

La palestra comunale oggi alle 21 lo spettacolo di fine corso, gestito da Monica Réan, dell'«Institut de danse classique Val d'Aoste» diretto da Mireille Roche. L'appuntamento è organizzato in collaborazione la Pro loco.

Aosta

Baby sfilata di moda alla «Garderie l'Aquilone»

Bambini in passerella oggi per una sfilata di moda organizzata, per le 16, alla «Garderie l'Aquilone» in regione Borgnalle 3. L'ingresso è libero.

Dal sindacato Snals per meriti scolastici

Ragazza di Roisan vince il «Carpinello»

La studentessa Maria Grazia Tedesco

AOSTA. Maria Grazia Tedesco, allieva della classe prima sezione C del liceo ad indirizzo socio-psico pedagogico «Maria Adelaide» di Aosta ha vinto la borsa di studio «Angelo Carpinello» edizione 1998. La giovane si è distinta per merito in base ai risultati del 1° quadrimestre di quest'anno scolastico. La borsa (un assegno di studio) è stata consegnata giovedì nella sede di Aosta del sindacato autonomo della scuola dello Snals.

Angelo Carpinello fu per moltissimi anni preside e segretario del sindacato autonomo e la sua organizzazione sindacale che conta in Valle più di mille tesserati in tutti gli ordini di istruzione, ha voluto già da alcuni anni ricordarne la memoria, istituendo la borsa di studio che interessato studenti delle scuole superiori della Valle d'Aosta, che quasi 4 mila in tutti gli indirizzi. La giovane premiata risiede a Roisan, e al momento dell'assegnazione del premio è stata festeggiata dai responsabili dello Snals (sindacato autonomo lavoratori della scuola) della Valle d'Aosta, il cui segretario è Elia Contoz, e dalla preside della sua scuola, Marcella Ferrante. L'assegno di studio è stato consegnato alla studentessa da Maria Carpinello, figlia dello scomparso Angelo, e insegnante di materie letterarie nelle scuole superiori della Valle d'Aosta. [b. bas.]

Programmati dal Comune lavori per mille e 700 milioni

Acquedotto miliardario

I tecnici: «Un servizio più efficiente»

AOSTA. Sono previsti importanti lavori per l'acquedotto comunale. Sarà migliorata l'erogazione idrica e, in particolare, per i residenti delle Roma, Valli Valdostane, nel tratto di via St-Martin de Corléans, nella strada regionale per Roisan e in regione Pallin; in quest'ultima zona, è imminente un intervento di riqualificazione delle tubazioni per evitare episodi frequenti di carenza idrica.

Saranno presto avviati i lavori di sistemazione e potenziamento di alcuni tratti dell'acquedotto e la revisione igienico-sanitaria delle vasche sul territorio. Con un impegno di spesa di un miliardo e 700 milioni, sarà realizzato un piano lavori in 3 fasi. Spiega Marco Framarin, responsabile servizi ambientali: «La prima parte dell'opera - dice - consiste nella posa di tubazioni e nella sostituzione delle strutture compro- nelle periferiche. Ci sarà poi una manutenzione e adeguamento alla normativa igienico-sanitaria per i sistemi di pompaggio, interventi da eseguire anche negli 8 pozzi in città. L'obiettivo prioritario dei progetti è di assicurare un miglior servizio e condizioni più adeguate di manutenzione».

I controlli continui delle pompe che, dai pozzi di Aosta spingono acqua fino in regione Talapé e, da qui, la alzano fino a Entrebin, Arpuilles e Excenex scongiura il rischio dei «rubinetti asciutti» nelle abitazioni. «La siccità del passato - dice Guido Grimod, assessore comunale alle Opere Pubbliche - ha determinato un calo di acqua nella sorgente di Entrebin za, però, portare ad una carenza di acqua proprio per l'impegno dei tecnici». Alle parole di plauso per i professionisti, Grimod affianca commenti di dissenso per chi gestisce l'acquedotto della Comunità montana del Grand Combin. «L'inadeguatezza dell'impianto - rimarca l'assessore - impedisce un regolare approvvigionamento idrico nelle frazioni alte della collina, nonostante l'abbondanza di acqua, molto utile in quelle zone». [s. l.]

Il Comune di Aosta ha programmato lavori per un miliardo e 700 milioni per sistemare l'acquedotto città

Specchio DELLA STAMPA In edicola da sabato 13 giugno

✓ **Sarah, vita.** *La duchessa di York racconta come ha trovato in Italia la sua seconda chance. Ora non è più Fergie degli scandali, ma una donna forte e matura che si dedica ai bambini e agli emarginati.*

✓ ***Il satiro che danzava negli abissi.*** *Vi spieghiamo come si è arrivati all'affascinante conclusione sull'identità della colossale statua di bronzo di epoca greca, ritrovata al largo di Pantelleria.*

✓ **ritorna regina del mare.** *A partire dal Porto Antico, polo turistico unico al mondo, la città ha saputo reinventarsi tornando alla sua vocazione. Dall'Acquario alla Città dei Bambini, vi guidiamo lungo un itinerario pieno di sorprese.*

LETTERE AL GIORNALE

n il «grattacielo» sparisca la vergogna

Concordo l'idea di sostituire l'inestetico «grattacielo» del quartiere Cogne con costruzioni basse e verde urbano, quest'ultimo tanto raro in Aosta. Provo però una sensazione di disagio al pensiero che la storia cominciata nel 1985 la costruzione del «grattacielo» è stata caratterizzata da continui, ed evidentemente inutili, esborsi di denaro pubblico.

La necessità e l'urgenza di mettere in atto il progetto, definito «Contratto di quartiere», che, tra le altre cose, prevede appunto l'abbattimento del suddetto «grattacielo», è stata giustificata in Consiglio comunale dal fatto che sin dalla sua costruzione l'edificio ha avuto problemi di assestamento che provocano continue crepe e quindi rappresenta per il Comune una continua spesa di manutenzione. Ora mi chiedo se sia mai stato fatto tutto il possibile, in fase di studio da parte del o dei progettisti, di verifica del progetto parte del Comune, di realizzazione della struttura da parte della o delle imprese e, infine, di ulteriore verifica da parte del committente dei lavori per evitare che il «grattacielo» diventasse un debito. Comunque sia ora, seppur a colpi di centinaia di milioni, si girerà pagina. Auguriamoci soltanto che questa volta il denaro pubblico sia speso con oculatezza perché dalle macerie del «grattacielo» non risorga la vergogna.

Lettera firmata, Aosta

«Grazie a quanti ci o stati vicini»

La famiglia Joris ringrazia di cuore commossa e riconoscente tutti coloro che hanno preso parte al loro dolore per la scomparsa del caro Carlino. Un ringraziamento particolare ai medici e al personale paramedico dei reparti di Rianimazione e Chirurgia uomini dell'ospedale di Aosta per le cure prestate.

I familiari di Carlo Joris
Arvier

Le lettere vanno spedite a La Stampa in pi Chanoux, 28. Gli scritti devono essere lunghi non più righe.

SERVIZI UTILI

Ad **Aosta** *(distr. 5)* con orario dalle 9 alle 22,00 (a porte aperte) e dalle 22 alle 9 di domani (a porte chiuse) la farmacia *Comunale 1*, in corso Btg. Aosta. Per gli altri Comuni della regione le farmacie osserveranno i turni di notte secondo lo schema sottoindicato per oggi.
Distr. 1: *Verrand*, La Thuile (entro 15 minuti dalla chiamata su ricetta medica urgente)
Distr. 2-3: *Villeneuve*, Cogne (entro 15 minuti dalla chiamata su ricetta medica urgente)
Distr. 4: *Valpelline* (entro 15 minuti dalla chiamata su ricetta medica urgente)
Distr. 5: *Nus* (entro 15 minuti dalla chiamata su ricetta medica urgente)
Distr. 7: *Valtournenche*
Distr. 8-9: *Chambave*
Distr. 10: *Brusson*
Distr. 11-12-13: *Hône*
Distr. 14: *Gressoney-Saint-Jean*

BENZINAI DI

Domenica 14 giugno 1998
Aosta: Erg, via F. Chabod; Agip, corso 28 febbraio (Longo); IP, via Clavalité; Fina, via Ginevra; Esso, viale Partigiani; Agip, Battaglione; Fina, corso Ivrea; **Châtillon:** Agip; **Fénis:** Fina (Arsene); **Gressan:** Fina; **Pila; Hône:** Tamoil; **Pollein:** Fina; **Pont-St-Martin:** Agip (via Stazione); **Quart:** Esso; **Sarre:** Agip; **St-Vincent:** Fina (via Marconi); **Verrès:** Agip (via della Libertà); Esso; **Villeneuve:** Esso

STASERA AL CINEMA

AOSTA
Tel. (0165) 35.666.

DES GUIDES. Tel. (0166) 949.473. CHIUSO.

VOX. Sala 1: **Dark City.** Sala 2: **diner oona.** Sala 3: **nait la chanson.** Ore 16; 21.

(0041) 277.221.774. **Deep Impact.** Ore 22.

CINEO. Tel. (0041) 277.221.774. **Blues Brothers 2000.** Ore 20,30.

ARSPT. Tel. (0335) 525.8686. **Sbiuestrema.** Ore 20; 22,15. Lire 6000. Prenotti (ore 15-18) n. 0166/512.386.

POLITEAMA. Tel. (0125) 641.571. **Arancia Meccanica.** Ore 21. Lire 10.000.

ABCINEMA. Tel. (0125) 425.084. **Arizona Dream.** Or.: 20; 22,30. Lire 9000.

TV IN VALLE

Raitre

14; 19,35; 22,45 **Tgr della Valle d'Aosta**

France 2

13; 20; 0,50 **Journal**
13,45 **Savoir plus santé**
14,40 **Leila née en France,** film tv
16,10 **Tiercé en direct d'**
16,25 **Samedi sport**
18,50 **1000 enfants vers l'an 2000**
20,55 **Surprise party**
23,10 **Du fer dans les épi**

Television Suisse Romande

13 — **Tj-Midi**
13,20 **Foot de table**
14,15 **Football. Coupe de Monde '98**
16,30 **Inspecteur Derrick,** série
17,30 **Les craquantes,** série
17,55 **De si de la**
18,25 **L'homme qui rêvait d'être loup,** planète nature
19,30 **Tj-Soir**
20,05 **La fond de la**
20,30 **La Cache 1998**
21,50 **Stargate,** film
23,20 **Kickboxer IV,** film

● Eventuali variazioni nei programmi sono causate dalla non tempestiva comunicazione da parte delle emittenti.

L'accordo firmato con il sindacato durerà per 13 settimane da lunedì

Cinquanta in cassa integrazione

La Flm: «Prevista una ripresa del mercato»

PONT-ST-MARTIN. Alla Nord Elettronica di Pont-St-Martin parte lunedì la cassa integrazione: zero ore per 50 lavoratori e per 13 settimane. Dopo l'incontro di giovedì tra vertici aziendali e rappresentanti della Federazione lavoratori metalmeccanici, «il futuro dell'azienda appare meno nero», dice Bruno Albertinelli della Flm.

La Nord Elettronica è una azienda specializzata in circuiti stampati e rappresenta la continuazione produttiva della Conner e Zincocelere. «Abbiamo sottoscritto la integrazione - dice Albertinelli -, ma abbiamo anche ottenuto che il provvedimento venga attuato a rotazione tra i lavoratori "compatibilmente con i vincoli tecnici organizzativi e di fungibilità di mansioni"». Per giustificare la cassa integrazione, dice il sindacalista, «i dirigenti della Nord Elettronica hanno parlato di "calo di mercato"».

Ma, aggiunge: «Al settore dei circuiti stampati è attribuita crescita annua del per cento. Per i dirigenti Nord Elettronica, la ripresa non dovrebbe tardare». La società è stata incorporata dalla multinazionale americana Viasystem. «E questo, contrariamente a quanto accaduto per la Conner con la Seagate - dice Albertinelli -, per i dirigenti della Nord Elettronica si rivela un fatto positivo sul piano finanziario (a breve partirà la seconda fase degli investimenti, ndr), sia sul piano dell'inserimento nel mercato».

Forte del marchio Viasystem, che ha acquisito le 4 migliori aziende europee settore, tra cui la Nord Elettronica. «L'azienda - dice Albertinelli - ha potuto riallacciare rapporti con clienti importanti e ha ottenuto una grossa commessa dalla Alcatel Italia. Altri ordini dovrebbero arrivare dal 3° gestore della telefonia». Tutto ciò, ha concluso Albertinelli «induce a pensare che ci siano margini per un ritorno alla normalità produttiva. Non abbassaremo la guardia. La società ci ha chiesto maggiore flessibilità. discuteremo da lunedì». [a. c.]

Lo stabilimento dell'ex Zincocelere di Pont-St-Martin che oggi ospita la fabbrica della Nord Elettronica

Il bilancio '97 del Consorzio fidi degli albergatori

Investimenti miliardari

Calgaro confermato presidente

AOSTA. Conti a nove zeri per gli albergatori valdostani, non per gli incassi, ma per gli investimenti. Si è riunita l'assemblea generale ordinaria del Confidal, il Consorzio di garanzia fidi destinato agli albergatori, è all'unanimità ha approvato il bilancio consuntivo.

Il 1997 è stato un anno da oltre 65 miliardi: gli affidamenti per 342 alberghi sono stati infatti di 6 miliardi 7 milioni e 250 mila lire. Le altre cifre del rendiconto finanziario. Aperture di credito, 20 miliardi 118 milioni e 950 mila lire; finanziamenti a medio termine, 45 miliardi 641 milioni e 300 mila; aperture di credito stagionali, un miliardo 634 milioni e 500 mila; finanziamenti, miliardi 201 milioni mila; fondo rischi, miliardi milioni e 937 mila 244 lire.

Il presidente Confidal Pericle Calgaro

L'assemblea si è conclusa con il rinnovo del comitato direttivo del Confidal. Ecco le nomine: Pericle Calgaro (Sarre), Renzo Truchet (Courmayeur), Giuseppe Demichelis (St-Vincent), Piero Roullet (Cogne) e Luciano Maquignaz (Valtournenche). Subito sopo il comitato eletto all'unanimità si è riunito per la nomina del presidente e del vicepresidente. Sono state due riconferme, Pericle Calgaro (presidente) e Renzo Truchet.

Pericle Calgaro ha appena lasciato la presidenza dell'Adava, l'associazione albergatori della Valle d'Aosta, ma ha mantenuto quella della Confidal. della guardia avvenuto in pieno accordo e che era invece riuscito lo . Il presidente Adava è Piero Roullet al quale adesso spetta il compito di portare avanti forza le esigenze degli albergatori, una particolare attenzione alla loro formazione professionale.

Gressoney, 6ª edizione

Al via il raduno di auto e moto storiche

GRESSONEY-ST-JEAN. Sesta edizione, oggi e domani, del «Raduno di auto e moto d'epoca Gressoney Walser». La spettacolare manifestazione, che prevede la sfilata di splendidi modelli tutti costruiti prima del 1972, partirà oggi alle 16 da St-Vincent. Ci sarà un trasferimento a Pont-St-Martin, sfilata in centro ed esposizione delle auto.

La carovana ripartirà per Gressoney-St-Jean, dove alle 22,30 ci sarà una gimkana notturna sul piazzale del Weissmatten, illuminato giorno vigili del fuoco volontari. Domani, partenza alle 9,45 e gara turistica a tempo tra St-Jean e La Trinité, con esposizione di auto e moto storiche sul piazzale della seggiovia di Punta Jolanda. Alle 13, all'Hotel Flora Alpina, pranzo e premiazione.

Elementari di Gignod

Diario scritto e disegnato da 500 bambini

GIGNOD. Un diario scritto e disegnato dagli studenti. Lo hanno ricevuto ieri 500 bambini e ragazzi delle scuole elementari e medie del circolo didattico di Gignod, nella festa finale dell'anno scolastico che si è svolta nella palestra della Comunità montana in località Chez-Roncoz di Variney, tra saggi musicali e scenette teatrali.

L'iniziativa si chiama «Diario per amico» ed è organizzata dall'Apt del Gran San Bernardo. Gli studenti delle scuole medie Variney hanno realizzato la copertina, alcuni disegni interni e le cartine del diario, dedicato quest'anno al tema della fauna locale; le note e le schede sugli animali sono stati realizzati dai ragazzini delle scuole elementari di Gignod. Il volume dell'anno fu utilizzato da oltre il 90 per cento ragazzi.

Montjovet ospita oggi la seconda «Festa delle Pro loco della Comunità montana dell'Evançon»

Sei paesi riuniti per una grande «kermesse»

Dalla rievocazione di vecchi mestieri al megaschermo per i Mondiali

MONTJOVET. Grande festa, oggi, dalle 20 in poi, nel borgo di Montjovet, per la seconda edizione della «Festa delle Pro loco della Comunità montana dell'Evançon». Una «kermesse» molto attesa da residenti e villeggianti affezionati questa località.

«Il successo riscosso lo scorso anno, con partecipazione di oltre mille visitatori - dicono gli organizzatori - ha definito la scelta di ripresentare questa manifestazione arricchita di programmi e iniziative di richiamo».

Fra queste, la sistemazione di uno schermo gigante per permettere, agli appassionati di calcio, di seguire i mondiale di Francia.

chi andrà a questa festa, potrà ripercorrere pagine di storia d'altri tempi con la rievocazione dei vecchi mestieri, allestita nel borgo. «Uno spazio lo abbiamo riservato ai pittori locali - fanno sapere alla Pro loco di Montjovet -. Tra gli artisti che vi espongono ci sono Giulia Ravet, Vanda e Ugo Sarteur, Giuliana Martinod, Emma Chamonal, Maria Gal, Raffaella Tamagnone e Daria Covolo».

Non mancherà nemmeno l'angolo dei buongustai con il buffet delle specialità cucinate dagli cuochi delle Pro loco di Montjovet, Challand-Saint-Anselme, Challand-Saint-Victor, Arnad, Champdepraz e Verrès.

«Chiuderemo in musica - annunciano gli organizzatori - con l'orchestra degli "Acqua Marina" che intratterrà il pubblico fino a tarda notte». E concludono: «Con sole 20 mila lire, (i bambini sotto i 10 anni non pagano) verrà, inoltre, consegnato un piatto-ricordo in ceramica». [s. l.]

Il borgo di Montjovet oggi si animerà per la Festa delle Pro loco dell'Evançon

I «Superjack» prima della defezione di Morena. Il gruppo si è formato nel '94

Stasera con i «Superjack» e Alberto Ventrella

Pop, punk e altro ancora al «Rebattabousa club»

QUART. I «Superjack», ovvero Francesca (basso e voce), Moreno (chitarra) e Sergio (batteria e voce), insieme in concerto Alberto Ventrella (chitarra), questa sera a «Lo rebattabousa club» di Quart. Dalle 21,30 a mezz'ora dopo la mezzanotte proporranno la «loro musica» che unisce il pop veloce e melodico al grezzo punk hardcore. Il tutto arricchito dalla partecipazione creativa di Alberto Ventrella, già chitarrista dei «Kina».

Un concerto, quello di stasera, che condensa esperienze differenti, fatte nelle file di altri gruppi anche dagli attuali «Superjack», abbandonati all'inizio quest'anno da Morena (chitarra e voce) che faceva parte del gruppo dalla costituzione nell'autunno del '94.

Francesca ha, infatti, «militato», nei «Cornucopia», Moreno nei «Rudi Menti» e Sergio nei «Kina» e nei «Frontiera».

ONORANZE FUNEBRI VALDIGNE
Riccardo Rabbia & C. s.a.s.
NAZIONALI ESTERI - PRATICHE E SERVIZI VARI 24 h
Via Brissogne, 2 - 11017 Morgex (AO) - Tel. 0347/354.97.40 - 0348/283.72.11

IMMOBILIARE NOTRE MAISON
VIA CHAMBERY 23 - AOSTA
Arpuilles villa indipendenti mq. 140 con terreno circostante. Ottima posizione.
Tel. 0347/7644233
Tel. 0165/44476

LUNEDÌ tuttosoldi
MERCOLEDÌ tuttoscienze
GIOVEDÌ tuttolibri
I supplementi de LA STAMPA
Una settimana ricca di tutto.

AGENZIA GEMMA
4, rue croix de ville - tel. 0165 262131 - aosta
EDIFICABILI:
Roisan, St-Christophe, Quart, Brissogne, Nus.

Vent'anni di «Neuventse»

La corale in festa questa sera a Nus

La «Chorale Neuventse» diretta da Enrico Mosquet questa se festeggia con un concerto i suoi vent'anni di attività

NUS. Un concerto per festeggiare i vent'anni della «Chorale Neuventse». E' in programma questa sera, alle 21, al «Palcoscenico» allestito all'imbocco della strada per St-Barthelemy. Per l'occasione i 30 componenti della corale, diretta da Enrico Mosquet, saranno affiancati da quarantina di ex coristi.

Il programma comprenderà brani che hanno fatto la storia della formazione nei suoi vent'anni di attività e canti del repertorio attuale che affianca ai motivi di tradizione anche qualche «canzonetta» adattata per coro misto a quattro voci.

APPUNTAMENTI

Courmayeur. Alle 21 di oggi al Centro congressi, concerto annuale dell'orchestra e del coro dell'Istituto musicale della Valle d'Aosta. Direttore dell'orchestra Willy Merz. Direttori del coro Manuela Benati e Silvia Zanardi. La manifestazione è organizzata dalla Fondazione Istituto musicale e dall'assessorato della Cultura di Courmayeur. La discoteca Planet, ospita, invece, dalle 22,30, il gruppo «Emergenza» che proporrà cover famose artisti e qualche brano inedito, scritto in occasione pri Cd.

Nella biblioteca viale Europa oggi, alle 21, saggio di fine corso per i 50 allievi della scuola di musica della banda municipale di Aosta. Guidati da Rocco Papalia, eseguiranno brani originali per banda e fantasie tratte da colonne sonore.

Châtillon. Cover rock questa sera al Dollaro pub dove, alle 22,30, è in programma il concerto degli «Strani 'n box».

«Irish Pub» concerto torinese «Klima». La band (sei componenti, tra cui due sax) suonerà pezzi funky e di acid jazz.

STA
EXPO VALLE D'AOSTA
La grande Fiera di Giugno
area Palaceva
del trafori
zona aeroporto
13 - 21 giugno
Feriali 15-23
Festivi 15-23
questa pubblicità vale come:
INGRESSO OMAGGIO
NEI GIORNI FERIALI
INGRESSO RIDOTTO
VALIDO AL SABATO E FESTIVI
consegnare questa pubblicità alla cassa di ESPO per il ritiro del biglietto

STELLA CORTESIA
LA STAMPA

SANREMO
****** Hotel Méditerranée**
Corso Cavallotti, 76 - Tel. 0184/571000
Ristorante, camere climatizzate, TV, telefono, frigo, parco privato, bar, piscina, parcheggio coperto. Sale congressi e meetings Sale banchetti.
Passaggio diretto a Porto Sole.

SAVONA
****** Mare Hotel**
Via Nizza, 89 R - Tel. 019/264065
Ristorante, camere climatizzate, TV, frigo, telefono, camere con idromassaggio, bar, parco, terrazza, parcheggio coperto, spiaggia privata, canoe, scuola di surf.
Ristorante Aspurcaccium-a con servizio in giardino. Specialità pesce.

NOLI
***** Hotel Monique**
Via al Collegio, 12 - Tel. 019/748268
Ristorante, bar, ascensore, TV, telefono, giochi bimbi in spiaggia privata, pedalò.
Tutte le camere con vista mare, sottopasso privato per stabilimento balneare.

IMPERIA
***** Hotel Corallo**
Corso Garibaldi, 29 - Tel. 0183/666264
Ristorante, camere climatizzate, TV, telefono, frigo, terrazza, bar, baby sitting, parcheggio coperto, servizio massaggiatrice.
Impagabile vista sul mare.
Pizzeria adiacente che prepara squisite pizze e piatti con specialità liguri.

VARAZZE
****** Hotel Cristallo**
Via Cilea, 4 - Tel. 019/97264
Ristorante, bar, camere climatizzate, frigo, TVsat e Tele+, telefono, terrazza, palestra, parcheggio e garage, spiaggia privata, sale meeting, cassaforte e phon in camera.

ALBENGA
***** Hotel Villa Eden**
Via Lombardia, 1 - Tel. 019/745389
Ristorante, bar, camere climatizzate, TV, telefono, giardino, terrazza, parcheggio, spiaggia convenzionata. *Buffet a prima colazione, ottima e ricercata cucina.*

SANREMO
****** Hotel Nazionale**
Corso Matteotti, 3 - Tel. 0184/577577
Ristorante, bar, camere climatizzate, frigo, TV, telefono, spiaggia privata. Aperto tutto l'anno. *In centro città a fianco del Casinò e a 50 mt dalla stazione FFSS.*

SANREMO
****** Hotel Miramare** CONTINENTAL PALACE
Corso Matuzia, 9 - Tel. 0184/667601
Ristorante, TV, telefono, frigo, piscina, bar, parco privato, palestra. *Soggiorni rilassanti immersi nel verde di palme centenarie a pochi metri dal mare.*

CAPO BERTA
***** Hotel Rocce del Capo**
Viale Colombo, 102 - Tel. 0184/689733
Ristorante, bar, camere climatizzate, TV, telefono, frigo, terrazza, piscina, spiaggia privata, parcheggio coperto, centro estetico.
Un'oasi di tranquillità unica nel suo genere. Direttamente sul mare.

IMPERIA
***** Hotel Ariston**
Via P. Rambaldi, 2 - Tel. 0183/63774
Bar, TV, telefono, parcheggio chiuso.
Hotel molto tranquillo per la sua buona posizione e grazie ai suoi ospiti.

SANREMO
***** Parco Hotel**
Corso Mazzini, 401 - Tel. 0184/576222
Ristorante, TV, telefono, frigo, terrazza, bar, parco privato, piscina, discoteca, posteggio pullmann, sala banchetti.
Antica villa principesca di Casa Savoia. Direttamente sul mare.

BORDIGHERA
****** Grand Hotel Del Mare**
Via Portico della Punta, 34 - Tel. 0184/262201
Ristorante, bar, camere climatizzate, TV, frigo, telefono, terrazza, parco, piscina con acqua di mare, tennis, minigolf, palestra, sauna, piano bar, TVsat e maxischermo, parcheggio coperto, spiaggia privata, pedalò. *Un'oasi con piante tropicali. Centro di Thalassoterapia.*

BORDIGHERA
***** Villaggio Baia La Ruota**
Via Mad.della Ruota, 34 - Tel. 0184/265222
Ristorante, bar, TV, frigo, terrazza, parco, campo bocce, sala giochi, giochi bimbi, parcheggio privato, spiaggia privata, noleggio biciclette, pedalò, canoe.
Direttamente sul mare. Servizio piatti da asporto. Ideale per famiglie con bambini.

VENTIMIGLIA
***** Hotel La Riserva** di Castel d'Appio
Loc. Peidalgo, 71 - Tel. 0184/229533
Ristorante, TV, telefono, terrazza, bar, parco privato, piscina, giochi bimbi, pub.
Meravigliosa posizione a cavallo tra la Riviera dei Fiori e la Costa Azzurra. Fa parte della catena Charme & Relax.

SANREMO
***** Hotel Eden**
Via Solaro, 4 - Tel. 0184/661701
Ristorante, bar, 16 camere climatizzate, TV, telefono, frigo, bar, parco privato, piscina, parcheggio e garage, cassaforte in camera. *Accogliente e confortevole. Cucina regionale ed internazionale.*

BORDIGHERA
***** Hotel Piccolo Lido**
Lungomare Argentina, 2 - Tel. 0184/261297
Ristorante, bar, camere climatizzate, TV, telefono, frigo, terrazza, giochi bimbi, parcheggio coperto. *"... il frangersi delle onde ed il profumo del mare al risveglio..."*

BORDIGHERA
***** Hotel Della Punta**
Via S. Ampelio, 27 - Tel. 0184/262555
Bar, TV, telefono, frigo, terrazza.
L'Hotel si affaccia sul belvedere di Capo Ampelio in posizione soleggiata e tranquilla.

VENTIMIGLIA
***** Hotel Posta**
Via Sottoconvento, 15 - Tel. 0184/351218
Bar, camere climatizzate, TV, telefono.
Completamente ristrutturato, in posizione tranquilla e centrale a pochi passi dal [illegible] e dalla Stazione. Aperto tutto l'anno.

***
Una scelta in più per gli Hotel che aggiungono alla qualità del servizio un [illegible] per tutte le mattine, alla pagina della rubrica, una copia omaggio de LA STAMPA.

Il medico legale: era ancora vivo quando è caduto nel canale

Trovato il corpo di Fabrizio

Nelle acque del Naviglio

Il cadavere di Fabrizio Me[redacted] era a 200 metri [redacted] luogo dove è avvenuto l'incidente

[redacted]

IVREA. Quando Fabrizio Me[redacted] è finito in acqua, catapultato fuori dall'auto nell'incidente avvenuto la [redacted] venerdì e sabato a Ivrea, era probabilmente [redacted] vivo. Il [redacted] corpo è stato recuperato [redacted]ri pomeriggio, poco dopo le 15, a una settimana di distanza [redacted] quando [redacted] sbalzato nel Naviglio, [redacted] lungo canale colmo d'acqua fangosa che si forma a Ivrea e sfocia nelle risaie del Vercellese.

A fare la scoperta [redacted] state due persone che passeggiavano lungo la sponda e che hanno avvertito immediatamente i Vigili del Fuoco, carabinieri e polizia. Il ritrovamento [redacted] avvenuto a nemmeno duecento metri dal luogo dell'incidente, il giorno stesso in cui si stava abbassando il livello dell'acqua dopo che il Consorzio Est-Ovest Sesia di Novara, gestore del canale, [redacted] acconsentito al prosciugamento. Il corpo, parallelo alle sponde in cemento del Naviglio, era bloccato da un mucchio di fango, sotto una trentina di centimetri d'acqua, proprio a ridosso [redacted] una delle tante scalette di ferro usate per il controllo del canale.

La tesi che il ragazzo fosse ancora vivo nel [redacted] in cui è finito nel Naviglio [redacted] anche dal medico legale, dott. Ricciardelli e dai carabinieri che stanno portando avanti le indagini: «Probabilmente è morto per annegamento e l'acqua che ha bevuto ha impedito al corpo [redacted] emergere in superficie». Fatto, quest'ultimo, che lascerebbe spazio [redacted] pochi dubbi su come sia andata a finire: se Fabrizio fosse morto sul colpo, i polmoni [redacted] pieni d'ossigeno lo avrebbero mantenuto [redacted] galla [redacted] il corpo sarebbe stato trascinato chissà dove. [redacted] questo caso qualcuno, tra tutti quelli che nei minuti successivi all'incidente si erano messi alla ricerca del ragazzo, avrebbe sicuramente notato un corpo galleggiare.

Invece Fabrizio è stato trovato sott'acqua, a poca distanza dal punto in cui la «Golf» [redacted] cui viaggiava [redacted] uscita di strada, proprio nella zona scandagliata decine e decine di volte dai Vigili del Fuoco. [redacted] il livello dell'acqua non fosse stato abbassato, trovarlo sarebbe stato praticamente impossibile», azzarda qualcuno.

A sciogliere ogni dubbio, comunque, sarà l'autopsia che l'autorità giudiziaria ha predisposto: forse già oggi, [redacted] al più tardi nei primi giorni della prossima settimana, si potrà dire [redacted] esattezza [redacted] siano andati i fatti.

Si chiude in questo modo [redacted] settimana tragica per Strambino che giovedì si è fermata per i funerali di Fabio Nanchino, 19 anni, anche lui sull'auto uscita di strada la notte tra venerdì e sabato. Una settimana che è stata anche arroventata delle polemiche, con la battaglia portata avanti dai famigliari di Fabrizio e dal Comune di Strambino [redacted] che avevano chiesto il prosciugamento del Naviglio ottenendo dal Consorzio una risposta [redacted] negativa. Solo dopo l'esposto contro l'Ente gestore del canale, che il sindaco dello stesso Comune, Matteo Garetto, aveva depositato in procura a Ivrea e l'incontro di giovedì mattina in prefettura a Torino, con carabinieri, Vigili [redacted] Fuoco, polizia [redacted] responsabili del Consorzio, era stato dato il via libera per abbassare il livello dell'acqua.

Una battaglia contro la burocrazia che impediva alla famiglia di avere almeno un corpo su cui poter piangere. E già da questa mattina all'alba, quando il Naviglio sarebbe stato completamente prosciugato, 500 persone erano pronte [redacted] setacciare tutto il fondale. Non ce n'è stato bisogno.

Giampiero Maggio

[redacted]

Sculture alla centrale Aem

Il legno come materia grezza [redacted] cui trarre sculture imponenti, poi collocate nella cornice atipica della sala macchine di un impianto idroelettrico. Oggi, alle 10,30, nella centrale Aem di borgata Villa a Ceresole Reale verranno inaugurate la mostra «Aria d'Alpe» di Adolf Vallazza [redacted] una rassegna fotografica sui principali impianti Aem in Valle Orco. Il celebre scultore del legno originario della Val Gardena porterà a Ceresole i suoi «totem», cioè le opere ricavate lavorando su grandi radici e altre sculture più piccole che rappresentano aspetti della vita di montagna. Quindi, il legno come mezzo [redacted] con cui si perpetua la civiltà alpina; le centrali che in montagna si fanno spesso promotrici di iniziative turistico-ambientali. Proprio in quest'ottica oggi [redacted] la consegna del «Premio Amici del Gran Paradiso '98» [redacted] Vallazza e a Giovanni Del Tin, presidente Aem. La mostra è aperta sabato e domenica dalle 10 alle 12,30 e dalle 15 alle 19; gli altri giorni dalle 15 alle 18. (p. b.)

Mentre i cassintegrati si organizzano

Op, lo scontro [redacted] sposta [redacted] giudiziarie

Respinto il ricorso contro i presidi
I sindacati: Ora torniamo a trattare

IVREA. «Mollare? Non [redacted] ne parla, adesso poi che il nostro caso ha avuto un po' di risonanza! La battaglia è appena agli inizi». E così si ritrovano tutti, [redacted] quasi, i 449 lavoratori della Op Computers [redacted] Scarmagno che da lunedì [redacted] in [redacted] integrazione. Ieri mattina hanno riempito il salone pluriuso di Strambino. Un incontro per non perdere i contatti e mantenere alto il livello della lotta.

Risultato dell'assemblea è [redacted] la formazione di un comitato, che si occuperà di organizzare i prossimi appuntamenti. «Inoltre - spiega Sergio D'Orsi - vogliamo individuare un gruppo ristretto di lavoratori in cassa integrazione, che possa partecipare [redacted] far sentire la nostra voce agli incontri sindacali o istituzionali».

Piero Serra, segretario Uilm

La giornata di ieri [redacted] stata particolarmente intensa, anche per i risvolti giudiziari che rischia di avere la mobilitazione in [redacted] Scarmagno. I vertici della Olivetti Lexikon hanno presentato un ricorso urgente al pretore, per ottenere la rapida rimozione dei presidi («stanno bloccando anche l'attività del nostro stabilimento») [redacted] il ripristino della normale attività produttiva. Il ricorso è già stato discusso e subito respinto, essendo formulato contro ignoti. Non [redacted] escluso, ora, che l'azienda si rivolga alla procura della Repubblica.

Intanto il ministro dell'Industria, Pierluigi Bersani, ha convocato i rappresentanti [redacted] Comune, Provincia e Regione. «Ci auguriamo - dice Paolo Giorgio, della Fim - che al più presto venga riaperta la trattativa sindacale, per discutere l'utilizzo di strumenti (blocco [redacted] turn over, mobilità verso la pensione, ricollocazione e contratti [redacted] solidarietà) in grado di evitare uscite traumatiche». Laura Spezia, della Fiom, si dichiara disposta ad affrontare i problemi dei costi: «Purché la gente non venga sbattuta fuori. Ci deve essere volontà di sviluppo e un serio piano industriale: le persone devono [redacted] utilizzate, le professionalità non vanno disperse».

Sulla vicenda interviene anche Piero Serra, [redacted]gretario nazionale della Uilm. Mercoledì, in piazza [redacted] Ivrea, il suo rappresentante regionale Amedeo Croce era stato fischiato. «La contestazione - dichiara - è nata non dai lavoratori, [redacted] da un gruppo [redacted] "professionisti"; e questo perché siamo alternativi allo schema vetero-operaista della Fiom! Un anno fa ci eravamo fidati delle [redacted] davanti [redacted] Bersani; e [redacted] che [redacted] fronte comune, ecco questa gazzarra indegna contro la Uilm».

«Sarà decisivo l'intervento, purché rapido, di Itainvest - conclude Serra -. Potrebbe [redacted] il traino per altri investitori, [redacted] soprattutto la prova che lo Stato crede in questa azienda».

Mauro Revello

[redacted]

■ **BORGOFRANCO, ACQUA.** Non è potabile l'acqua che esce dai rubinetti di Borgofranco. Da alcuni giorni [redacted] in vigore un'ordinanza di bollitura per consumo domestico, essendo stata riscontrata una concentrazione di coliformi totali più alta dei [redacted] imposti dalla legge. «Abbiamo [redacted]à preso i necessari provvedimenti - dicono in Co[redacted] -. Lunedì avremo gli esiti delle ultime analisi: salvo complicazioni, la situazione dovrebbe essere tornata alla normalità».

■ [redacted] **LADRO.** Resta in carcere Antonio Buonomo, 27 anni, di Ivrea, arrestato martedì notte dai carabinieri per un furto commesso nella scuola elementare di Pavone. Ieri il giovane, difeso dall'avv. Ecclesia, ha ammesso ogni addebito davanti al gip di pretura Tiseo, che [redacted] ha convalidato l'arresto.

■ **IVREA, VIGILI.** I rappresentanti di Ivrea e Canavese del Sulpm, il sindacato della polizia municipale, organizzano un pullman per lo sciopero nazionale e il corteo che [redacted] svolgerà a Roma [redacted] 25 giugno. Per informazioni e adesioni, contattare il numero 0330/601925.

■ **CASTELLAMONTE,** [redacted] Viene ufficializzata questa mattina la squadra di assessori che affiancherà il sindaco di Castellamonte, Alberto Massucco, del Polo. Oltre [redacted] Piero Scala [redacted] Antonio Rizzaro, confermati, ci [redacted] due nuove entrate che sostituiranno gli ex [redacted] Lorenzo Rolle [redacted] Carlo Musso. Si tratta di Fabio Francesco Garaffa e Nadia Porcelli.

■ **IVREA, ASCOM.** L'Associazione dei commercianti dell'Eporediese, con [redacted] patrocinio del Comune, organizza il concorso «Ivrea fiorita». Le iscrizioni, gratuite, si ricevono a partire da lunedì e fino a sabato prossimo: direttamente presso la sede dell'Ascom, in corso Nigra 60, oppure con i tagliandi che [redacted] trovano [redacted] negozi che espongono il manifesto dell'iniziativa.

A Burolo, per furto

Madre e figlio [redacted]

BUROLO. Due nomadi (madre [redacted] figlio) originari del Montenegro, [redacted] abitanti nel campo di Vercelli, [redacted] stati arrestati ieri dalla polizia per furto aggravato al centro commerciale «Il Continente» di Burolo.

Si tratta di Flobodanca Petrik, 53 anni, [redacted] Flavisa Ivicic, di 33. Quest'ultimo sarebbe stato notato [redacted] prendeva un telefono cellulare (un Gsm Omnitel con carta prepagata, del valore di oltre 400 mila lire) nel reparto della telefonia mobile e lo nascondeva nella borsa della madre. All'uscita i due [redacted] stati bloccati dagli addetti alla sorveglianza dell'ipermercato che, accertato il possesso dell'apparecchio, hanno chiamato la polizia. Inevitabili le manette [redacted] per madre e figlio, essendo stati colti sul fatto.

DOVE & QUANDO

[redacted] S'inaugura, alle 11,30 nella frazione Chiapili di Ceresole, il sentiero-natura, patrocinato dal Rotary di Cuorgnè-Canavese, dedicato [redacted] Martino Baretti, pioniere dell'alpinismo canavesano.

[redacted] Alle 20, sulla piazza d'Armi del Castello [redacted] Mazzè, [redacted] medievale. Con i gruppi Umbra Gaia e Ataraxia. Tel. 011/983.58.31.

CANI METICCI. Si svolge domani, nell'area adiacente il bocciodromo di Banchette, la [redacted] «Festa del cane meticcio». Iscrizioni a partire dalle 13. Nel pomeriggio esibizione delle unità cinofile della polizia di Stato.

[redacted] **PIAZZETTA.** Oggi [redacted] nei prossimi due sabati, al circolo La Piazzetta di Ivrea, sono in programma [redacted] tre cene nel corso delle quali [redacted] sorteggiati alcuni soggiorni gratuiti di una settimana al mare e in montagna. Informazioni: 0125/49.026.

[redacted] Alle 21,30 nell'area [redacted] via San Grato a Oglianico, un concerto rock con i gruppi Sotto Pressione, Bread'n'Fox e Black Birds: il biglietto costa 5 mila lire. Alla birreria Bergamini di Andrate sono in[redacted] di scena i Well Taken.

[redacted] Le iniziative del «Japan Festival» proseguono, alle 17 in sala Santa Marta a Ivrea, con una conferenza sui «Manga, i fumetti giapponesi: dalla carta stampata alla televisione».

[redacted] Il quintetto [redacted] fiati composto [redacted] Marco Jorino, Renzo Turola, Gianpiero Sobrino, Alberto Brondello [redacted] Ettore Bongiovanni [redacted] esibisce alle 21 nella chiesa [redacted] Giorgio a Valperga.

[redacted] **IN PAESE.** Agli impianti sportivi di Cascinette c'è la Festa di Sant'Antonio. La «Sagra campestre» della frazione Nava di Cuorgnè propone [redacted] specialità alla pietra. Ad Anzasco di Piverone musica [redacted] balletto Copacabana Show.

[redacted] **TEATRALE.** Il gruppo Snoopy [redacted] Forno presenta, alle 21 nel capannone di frazione Obiano di Rivarolo, la commedia «La bella di mammà».

[redacted] Nel cortile interno [redacted] piazza Ottinetti a Ivrea, alle 21,30, per la rassegna Ivrea Estate viene proposta [redacted] serata [redacted] musica etnica con i Jala: biglietto a 10 mila li[redacted]

[redacted] Due serate dedicate al pesce, oggi e domani a partire dalle 19, nell'area coperta del campo sportivo di Villareggia, con i manicaretti del cuoco Paolo. A Vallo di Caluso la serata gastronomica inizia alle 18: il ricavato servirà [redacted] parte per l'ospitalità dei bambini bielorussi di Operazione Cernobil, in parte per l'organizzazione della festa patronale.

NELLA CHIESA DI VALPERGA. Proseguono le visite guidate alla chiesa di San Giorgio [redacted] Valperga. Oggi dalle 15 alle 18, domani dalle [redacted] alle 12,30 [redacted] dalle 15 alle 18. Per informazioni: 0124-617174.

VERSIONE	1.4i	1.5i LS	1.6i SR	1.6i LS aut.	1.6 VTi	2.0i TD
POTENZA MAX (CV)	90	114	116	116	169	105
PREZZO*/000	da 25.000	33.000	36.000	38.000	42.000	38.100
PREZZO*/000 INCENTIVATO**	da 23.750	31.100	34.750	-	40.000	[redacted]

*Prezzi chiavi in mano A.P.I.E.T. esclusa. **L. 403 del 26/11/97.

Nuova Honda Civic Aero deck. L'unica wagon che puoi guidare [redacted] Civic.

Civic Aero deck è molto più di un'auto. È la reinterpretazione del concetto di "wagon". Un'auto pensata per godere lo spazio, non per subirlo. Propulsori VTEC 1.5 da 114 cv [redacted] 1.8 da 169 cv. Doppio airbag e sospensioni [redacted] doppi bracci trasversali di serie [redacted] ogni modello. Il tutto in una linea filante da vera sportiva, non la solita berlina allungata. Nuova Honda Civic Aero deck. La guida è un piacere più lungo.

Concessionaria Honda per Ivrea, Canavese e Valle d'Aosta

FUTURAUTO

Nuova [redacted] BUROLO - IVREA - S.S. Lago [redacted] Viverone, 26 - Tel. 0125/617555

HONDA [redacted] man, then [redacted]

Presenti in Aosta c/o Autoriparazioni Auto Cervino - Via G. Carrel, 41 - Tel. 0165 45752

M'illumino d'immenso

Album
Artemide Light
Atelier Sedap
A.V. Mazzega
Bonci
Fabbian
Falb
Fascorini
Giotello
Ing
Man.Art.Porcellane

[redacted] TETTE INSTALLATORI [redacted]

Luci d'autore... e non solo luci...

SPOSI: PROMOZIONE ESTATE

Liste Nozze LA MURRINA

Punto luce illuminazione

IVREA (TO) - Via Aosta, 9 - Tel. 0125 49712 - Fax 0125 633206
MONTALTO DORA (TO) - Via Aosta, 77/79 - Tel. 0125 650316 - Fax 0125 651430

Palaceva di St-Christophe: oggi alle 15 l'apertura della 5ª edizione

Al via Expo '98, la fiera globale

Casa, lavoro e tempo libero in 150 stand

Novanta aziende pronte all'evento

SAINT-CHRISTOPHE. L'«Expo Valle d'Aosta 1998» è ospitata nei 3 mila metri quadrati delle tensostrutture allestite nell'area Palaceva, in regione Grand Chemin di Saint-Christophe.

Resterà aperto fino al 21 giugno con orario continuato dalle 18 alle 23 nei giorni feriali e, per il sabato e i festivi, con orario continuato [illegible] 15 alle [illegible].

Sono presenti 90 espositori, che hanno allestito 150 stand in cui [illegible] rappresentati tutti i settori merceologici. Sono attesi dai 30 ai 40 mila visitatori negli [illegible] giorni di apertura. All'interno [illegible] Palaceva, sono disponibili i servizi di ristorante, pizzeria, paninoteca, bar e birreria.

SAINT-CHRISTOPHE. C'è tutto: per il lavoro, la casa, lo svago, lo sport, il tempo libero, la finanza, l'igiene, la bellezza, la gastronomia. Non manca nulla. Si chiama «Expo Valle d'Aosta 1998», è il tradizionale evento fieristico che da 5 anni monopolizza l'attenzione del pubblico per otto giorni.

Allestita nella grande struttura Palaceva di St-Christophe, a pochi passi da autostrada e aeroporto, la «Fiera delle attività economiche, artigianali e servizi della Valle d'Aosta» sarà inaugurata oggi alle 15. E' organizzata dallo Studio Pr 75-Centro Fiere di Biella. Sono attesi 40 mila visitatori, impegnati tra [illegible] infinità di prodotti suddivisi nei 150 stand preparati da 90 espositori.

L'«Expo Valle d'Aosta» propone [illegible] gamma completa di merci e servizi, adatti ad ogni esigenza. E in mezzo, anche un ricchissimo spazio per le golosità, con 8 stand pieni di formaggi, salumi, vini e spumanti di tutta Italia e grande assortimento di grappe, liquori e dolci.

Il pubblico potrà scegliere tra almeno 70 settori merceologici. Eccoli: arredamenti per la casa, il giardino e il bagno; porte, portoni, infissi, serramenti, avvolgibili, vetri, cancelli; tende da sole; piante grasse; ristoranti; utensileria elettronica; prefabbricati, prodotti per l'edilizia tradizionale o biologica, pavimenti autobloccanti, parquet, marmi [illegible] graniti; impianti di riscaldamento, caldaie, stufe e caminetti; elettrodomestici, idropulitrici, impianti per aspirazione polvere e pulizia della casa, uffici e industrie; letti, materassi, doghe, poltrone [illegible] piumini danesi; macchine per cucire; auto; s[illegible]mi di sicurezza per la casa e l'industria; prodotti assicurativi [illegible] finanziari; antinfortunistica [illegible] antincendio; automazioni per cancelli e portoni; depuratori acqua; decespugliatori, motoseghe, agrigiardinaggio; artigianato etnico e locale; quadri [illegible] serigrafie, stampe; alimentari, salumi, formaggi; vini e liquori; capi in pelle, pellicceria, abbigliamento, camicie, calze [illegible] maglieria per [illegible]o, donna e bambino; pelletteria, coperte lane merinos; centro dimagrimento, prodotti di bellezza e per la cura del corpo, idromassaggi ed elettrostimolatori muscolari.

Due immagini della passata edizione di Expo In alto gli stand merceologici e qui a fianco gli spazi riservati alle specialità gastronomiche

Il gusto di scegliere le cose più belle

Stufe danesi ad alto rendimento

Caminetti realizzati su misura e posati in opera

APERTO IL SABATO

VENDITE RATEALI

QUART
Loc. Amérique 149 - Tel. 0165 765.592

ROMANO [illegible]
Via Ponte Chiusella 5 - Tel. 0125 637.066

VENDITE RATEALI

"Presenti all'EXPO VALLE D'AOSTA '98"
DAL 13 GIUGNO AL 21 GIUGNO

EUROCENTRO SICUREZZA AOSTA

DIFENDIAMOCI DAI LADRI
CON INTELLIGENZA

via Adamello, 1 - AOSTA
tel./fax 0165/364784

Eurocentro Sicurezza Aosta dispone di:

- automazione cancelli
- videocontrollo TV CC
- controllo accessi
- sistemi antincendio
- antifurti per ponteggi
- casseforti, porte blindate
- armadi blindati
- rivelatori fughe gas
- antitaccheggio
- antifurti per alloggi, ville e negozi
- possibilità di collegamento con le forze di polizia

ANTIFURTI CON [illegible] E SENZA FILI

CONSULENZA GRATUITA

SCONTO FIERA [illegible]

presenti all'EXPO dal 13 al 21 giugno

VALSER [illegible] C. s.n.c.

In un'abitazione, il serramento serve solo [illegible] riempire un vuoto nel muro?

Noi pensiamo che essi debbano essere: arredamento, qualità, bellezza, tecnologia evoluta e ricerca di materiali innovativi

VALSER permuta i vecchi serramenti con una valutazione di lire 50.000 cad. e smessa in discarica

I nostri serramenti usufruiscono del contributo regionale per il risparmio energetico

LE NOSTRE GARANZIE
- MIGLIAIA DI INSTALLAZIONI IN VALLE
- PREZZI CHIAVI IN MANO
- 10 ANNI SU PVS E ALLUMINIO
- FERRAMENTA: MAICO E GU
- CERTIFICAZIONI EUROPEE
- PERFETTO ISOLAMENTO TERMOACUSTICO
- POSA CON NOSTRO PERSONALE
- ASSISTENZA DIRETTA E IMMEDIATA

LE NOSTRE GARANZIE
180 colori per lato esterno serramenti - per [illegible] pvc rivestimento tipo legno, sia solo interno, sia interno/esterno - vetri per tutte le esigenze - qualsiasi tipo di apertura - sostituzione senza opere murarie - 12 essenze per legno - oltre 120 modelli di porte interne - oltre 100 varianti di pannelli per porte blindate - dilazioni nei pagamenti con formule personalizzate

siamo concessionari in esclusiva per tutta la Valle d'Aosta dei prestigiosi serramenti
Internorm
FINESTRE SUL MONDO

I NOSTRI PRODOTTI
- SERRAMENTI IN PVC
- SERRAMENTI IN PVC/AL (nuovissimi)
- SERRAMENTI IN LEGNO E LEGNO/AL
- SERRAMENTI IN ALLUMINIO E AL/LEGNO
- PARETI DIVISORIE
- PORTE INTERNE [illegible] BLINDATE
- TAPPARELLE VENEZIANE, ZANZARIERE, TENDE OSCURANTI
- CASSEFORTI

FORNIAMO [illegible] GRATUITI, SENZA IMPEGNO, A CASA VOSTRA;
TELEFONATECI [illegible] UN APPUNTAMENTO [illegible] UN [illegible] TECNICO

VALSER *Loc. Les Iles - 11020 Pollein (Aosta) - tel./fax (0165) 53.325*

"Presenti all'[illegible] Fiera Valle d'Aosta 98" dal 13 giugno al 21 giugno 98

BANCA MEDIOLANUM
GRUPPO MEDIOLANUM

UFFICIO DEI PROMOTORI FINANZIARI DELLA VALLE D'AOSTA

Loc. Grand Chemin, 30
11020 SAINT-CHRISTOPHE (AO)
Tel. 0165/364545-6 - Fax 0165/361370

Presenti all'Expo Fiera Valle d'Aosta dal 13 al 21 giugno

Ieri ad Asti riunione per controbattere alla proposta di «etichetta anti-alcol»

Scende in campo il partito del vino

«Lo si tratta da veleno»

Atto unico in quattro parole e [illegible]. Personaggi e interpreti: la commissione Affari Sociali della Camera che, unificando le proposte di legge contro l'alcolismo annuncia l'idea di inserire sulle etichette di vino e altri alcolici l'avvertenza «Può nuocere gravemente alla salute». Dal coro dei produttori colorite proteste. Sipario. Fuori dal [illegible] non finire [illegible] prese [illegible] posizioni roventi. Il Piemonte è in prima linea sul fronte del no. Ieri [illegible] Asti, il presidente della Camera di commercio Garipoli ha riunito una sorta di «summit dell'enologia». [illegible] è deciso di inviare [illegible] provocatoria documentazione che richieda l'inserimento di analoghe avvertenze anche su altri prodotti, dal sale «perché indurisce le arterie», allo zucchero «se consumato in abbondanza favorisce il diabete», [illegible] pasta «fa aumentare [illegible] peso, induce all'obesità». Ovvero tutto può nuocere, se consumato in eccesso, vino compreso. «Ma noi rifiutiamo il legame vino-alcolismo, [illegible] siamo produttori [illegible] una bevanda nociva, anzi i medici ci dicono che i due bicchieri a pasto [illegible] corroboranti e benefici per il cuore» osservano i produttori. La questione [illegible] diventata politico-economica. C'è chi parla di autogol romano. Il vino è una delle poche voci attive della nostra bilancia agroalimentare. La protesta è trasversale: Carlin Petrini da Bra, presidente [illegible] Arcigola, ha diffuso il numero di fax [illegible] presidente della commissione [illegible] Bolognese (06-67609439) per inondarli di proteste. An propone un ordine del giorno in Regione contro il governo. A Roma, [illegible] le reazioni, un rinvio per «approfondimenti» sarà d'obbligo. [s. mtr.]

Contestata la soluzione della commissione Affari Sociali della Camera

[illegible]

«Forse una ritorsione»

Bruno Casetta, direttore del ristorante «Del Cambio». «Oggi chi cerca alcol [illegible] punta sul vino, ma si rivolge ad alternative ben più [illegible]rti. Un buon vino è piacere, profumo, cultura. Avvisi di pericolo su ogni bottiglia? Non mi stupirei che fosse [illegible] ritorsione contro l'Italia, per qualcosa che non sappiamo. Resta l'assurdità di una questione così futile rispetto ai problemi reali di ogni giorno. Senza contare che quasi mai un grande vino, debitamente caraffato, arriva in tavola conservando l'etichetta. Eppoi, il protezionismo ha [illegible] stimolato la voglia di bere. Chissà che abbinare il vino al rischio spinga i giovani [illegible] riscoprire la 'gioia [illegible] buon bicchiere.

«Questione di serietà»

Giancarlo Travaglini, classe 1934, con 30 ettari di vigne è tra i maggiori produttori di Gattinara a docg: «Siamo già abituati a scrivere, sul retroetichetta delle nostre bottiglie destinate all'America e al Canada, che il vino bevuto in gravidanza può nuocere alla salute ed anche che se si esagera con la quantità può essere dannoso». [illegible] dovremo includere quest'indicazione anche in Italia lo faremo. Ma dovrà [illegible]re un'indicazione completa, non un "nuoce alla salute" e basta. Il vino bevuto in modica quantità fa bene, [illegible] gli eccessi [illegible] nuocere. E per combattere l'alcolismo servono altri mezzi».

«Cultura mortificata»

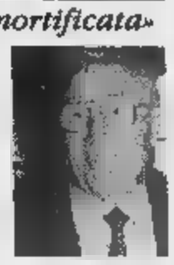

Francesco Cima, esperto enologo astigiano, è tra coloro che determinano i prezzi del mercato dei vini (è consulente di aziende come Cinzano, Martini, Zonin). L'avvertenza antialcol lo fa divertire: «[illegible] il vino fosse davvero come [illegible] droga allora io sarei uno spacciatore anzi un narcotrafficante. Ma non mi sento colpevole. Ad un recente convegno con i colleghi f[illegible]i è stato detto non c'è vino [illegible] vite e non c'è vita senza vino. Vogliono mortificare la nostra [illegible] e noi rispondiamo in positivo: [illegible] metterei sulle etichette "attenzione, questo prodotto fa bene se bevuto in giu[illegible] quantità"».

«Ridiscutiamo tutto»

«Quell'avver[illegible] potrebbe indurre molti a pensare che il vi[illegible] debba più [illegible] parte integrante della loro dieta quotidiana» dice Massimo Corrado, avvocato albese, presidente dell'Associazione nazionale delle Città del Vino, che riunisce 264 Comuni italiani. «Al vino - aggiunge - sono legati territori, paesaggi e ambienti. Il vigneto rappresenta uno dei più efficaci mezzi di tutela idrogeologica del territorio. Vogliamo un'audizione alla commissione Affari Sociali della Ca[illegible] per presentare l'istanza degli amministratori pubblici che governano nei territori del vino tesa [illegible] [illegible] ridiscussione del provvedimento».

«Ecco i danni epatici»

Molti medici si occupano del rapporto tra vino e salute. Sergio Cardano, primario dell'ospedale San Rocco di Galliate (Novara), sarà relatore al congresso nazionale degli enologi ed enotecnici che si apre domani a Napoli. Parlerà su «Il danno epatico». Il medico ha concluso [illegible] lungo studio già presentato nei mesi scorsi in un convegno [illegible] Casale: «È possibile concludere [illegible] un'assoluzione per l'uso moderato dell'alcol (e in particolare del vino) in chi non ha patologia epatica in atto e con l'invito alla cautela per chi, più sfortunato, magari questa patologia ha in corso (magari come è spesso il caso del virus C) senza esserne a conoscenza.

IL METEO DEL WEEKEND

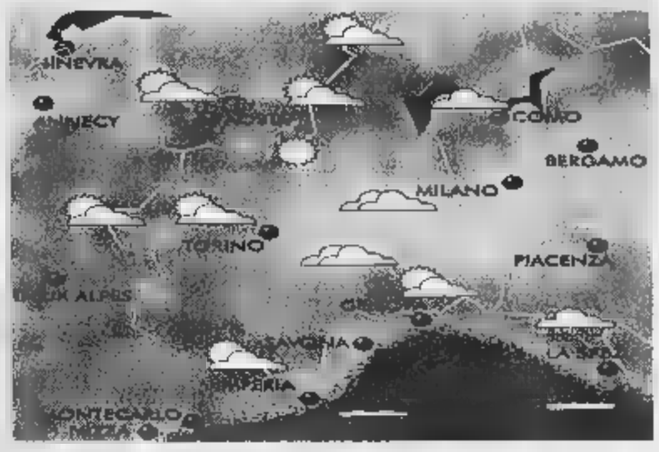

[illegible]

Una debole perturbazione atlantica interessa marginalmente l'arco alpino centro-settentrionale, [illegible] concomitanza allo svilupparsi di una depressione sul golfo ligure. Ancora probabilità [illegible] cielo nuvoloso con schiarite ed isolati piovaschi specie sul versante tirrenico.

[illegible] [illegible] [illegible] D'AOSTA

■ CUNEESE. Le schiarite e gli annuvolamenti si alterneranno, accompagnati da possibili isolate precipitazioni specie sui [illegible] alpini. Temperature nella media. [illegible] moderati da W-SW.

■ VALLI CHISONE, SUSA, LANZO, CANAVESE. Da sereno a nuvoloso con possibile incremento della nuvolosità cumuliforme pomeridiana accompagnata da isolate precipitazioni a [illegible] temporalesco. Venti di brezza o di föhn nelle valli.

■ VALLE D'AOSTA, OSSOLA. Sereno o poco nuvoloso con possibili situazioni di föhn. Non si escludono isolate precipitazioni pomeridiane. Temperature inferiori alla media stagionale. Venti di caduta o di brezza lungo le valli.

■ RIVIERA [illegible] LEVANTE (Genova - La Spezia). Da sereno [illegible] variabilmente nuvoloso con annuvolamenti sui rilievi. Residue piogge pomeridiane. Temperature stazionarie. Venti moderati da W. Mare poco mosso.

■ RIVIERA DI PONENTE (Savona-Imperia). Condizioni di tempo variabile [illegible] sereno a poco nuvoloso con rischio di isolati temporali sui rilievi. Temperature [illegible] con [illegible] moderati da W. Mare generalmente poco [illegible].

■ TORINESE. Tempo generalmente soleggiato senza escludere possibili annuvolamenti pomeridiani cumuliformi accompagnati da isolate precipitazioni. Temperature gradeli[illegible], venti deboli da W-SW.

■ LANGHE E MONFERRATO. Situazione molto simile [illegible] quella del Torinese con maggiore possibilità di annuvolamenti cumuliformi pomeridiani [illegible] isolate precipitazioni. Temperature nella media. Venti variabili.

■ LAGHI. Tempo molto variabile con ampie schiarite a [illegible] si potranno associare annuvolamenti pomeridiani anche intensi. Possibili precipitazioni isolate a carattere temporalesco. Venti di brezza o situazione di föhn.

[illegible] PER INIZIO [illegible]

[illegible] lenta espansione dell'area [illegible] alta pressione della Azzorre, riduce l'azione delle perturbazioni atlantiche in scorrimento da NW. Si prospetta la tendenza ad un graduale miglio[illegible] delle condimeteo ad iniziare [illegible] Piemonte occidentale.

[A [illegible] di Giorgio Minetti]

EURO Spin

LA QUALITÀ CONVENIENTE

OFFERTA VALIDA DAL 15 AL 27 GIUGNO 1998

la Grande Sete

280 (380) COLA ARANCIATA GASSOSA TONICA "BLUES" LATTINA cl. 33 alt. 848

3.880 (4.790) BIRRA DOPPIO [illegible] cl. 25x6 alt. 2.587

THE GUIZZA LIMONE
THE GUIZZA PESCA
lt. 1,5
alt. 653
980

ACQUA MIN. GASSATA
ACQUA MIN. [illegible]
cl. 50x6
alt. 527
1.580

LATTE INTERO "LAND" BOTT. lt. 1 (1.360) 1.180

780 (990) BIRRA PILS SKIP BOTT. cl. 33 alt. 2.364

880 (1.160) BIRRA WEIZEN TED. BOTT. ml. 500 alt. 1.760

SCIROPPO AMARENA ARANCIA LAMPONE LIMONE MENTA ORZATA ml. 750 alt. 3.040 2.280 (2.990)

LA QUALITÀ SOTTO ZERO -22 i Surgelati

SURGELATI

10 GHIACCIOLI gr. 750 alt. kg 2.654 (2.490) 1.990

GRAN FRITTO PASTELLATO gr. 500 alt. kg 12.980 (2.950) 6.490

VASCHETTA GELATO VARI GUSTI gr. 500 alt. kg 4.380 (2.790) 2.190

PATATE PREFRITTE kg. 1 (2.290) 1.490

SIAMO PRESENTI IN TUTTA ITALIA CON 306 PUNTI VENDITA

EUROSPIN IN PIEMONTE

Via Mazzini, 44 - Brusasco (TO)
Via Torchio, 25 - Asti
Via Nino Bixio, 3 - Arona [illegible]
Via Torino, 46 - Cureggio (NO)
Via Novara, 23 - Gozzano (NO)
Via Ivrea, 89 - Courgnè (TO)
C.so Moncenisio, 109 - S. Ambrogio (TO)
Via Moncenisio, 27 - S. Antonino (TO)
Via S. Anna, [illegible] - Casale Corte Cerro (NO)
Via Livorno Ferraris, 22 - Cigliano (VC)
Via Sardi, 43 - Rocchetta Tanaro [illegible]
Via Einaudi, 21 - Vercelli

EUROSPIN IN VALLE D'AOSTA

Loc. Grand Charriere, 66 - Saint Christophe (AO)
S.S. 26 Fraz. Condemine, 5 - Sarre (AO)

BGS DMB8B

Il Dizionario dei Mondiali.

Dalla A di Argentina alla Z di Zoff, tutto il calcio mondiale minuzia per minuzia.

Il 10 giugno inizia lo spettacolo più grande del mondo. Per dar voce a tutta la vostra passione, **La Stampa** vi offre ***Il Dizionario dei Mondiali***, **che di voci ne ha più di mille.** Dalla A di Argentina alla Z di Zoff, **176 pagine a colori** dedicate alla storia dei Mondiali: dalla prima edizione ad oggi, tutte le squadre, i giocatori, gli allenatori, i capocannonieri, le finali. E poi ancora tabelle, stranezze, curiosità e una sezione con tutte le statistiche di tutte le Nazionali che hanno partecipato ai Mondiali. In conclusione, una guida completa alle città e agli stadi di Francia 98. Il prezzo? Eccezionale come il contenuto: **La Stampa più *Il Dizionario dei Mondiali* soltanto ■ 2.500 lire. Ma solo fino ad esaurimento.** Quindi giocate d'anticipo: prenotatelo fin da ora in edicola.

Per informazioni chiamare il numero verde: Numero Verde 1670-11959

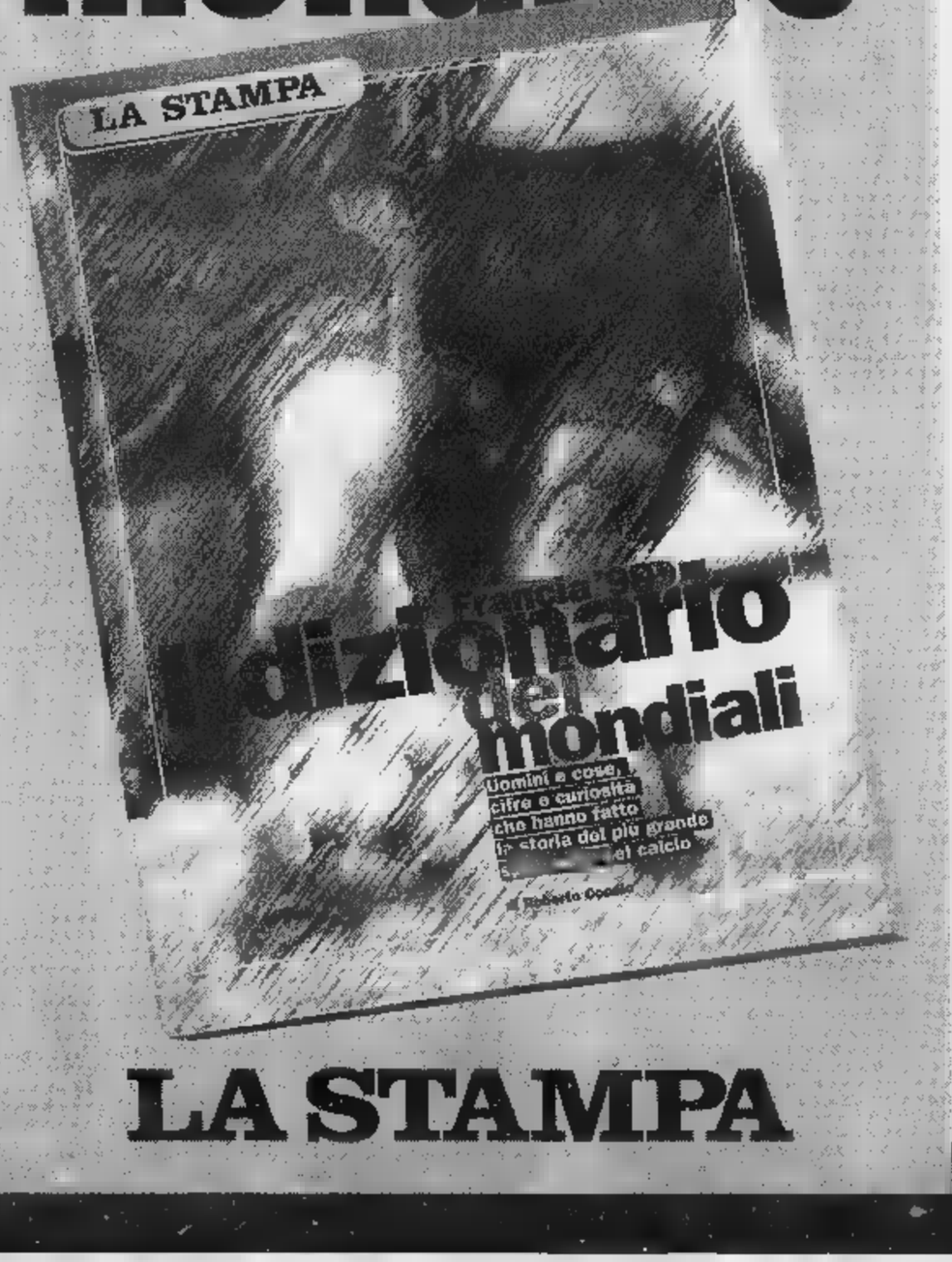

LA STAMPA

DAL 10 GIUGNO, IL DIZIONARIO DEI MONDIALI + LA STAMPA* A SOLE 2.500 LIRE.

*Acquisto facoltativo - Gli abbonati potranno richiedere Il Dizionario dei Mondiali scrivendo ■ La Stampa Ufficio Marketing, via Marenco 32 - 10126 Torino. Oppure per fax allo 011/6568393.

Una manifestazione ormai classica nel Canavese, tra storia e natura

Mercatino all'ombra del castello

Cose usate e antiche a Montalto Dora

A Montalto Dora (a 3 chilometri da Ivrea, sulla Statale per Aosta) torna domani un appuntamento, ormai «classico», sotto le mura del castello: il Mercatino di antiche e usate. Francesco Gioana, presidente dell'Associazione Canavisium, promotrice dell'iniziativa, ci tiene a sbarazzare il campo da ogni equivoco: ci sono prodotti artigianali e folcloristici, né gadget fabbricati in gradi serie. No, chi ci segue - e siamo ormai giunti alla nona edizione, con migliaia di persone che perdono l'occasione una visita agli espositori - che qui si trovano soltanto oggetti usati e di piccolo antiquariato, "pezzi" che fa piacere avere in casa e che nelle più svariate collezioni.

La scorsa edizione, svoltasi il 1° maggio, malgrado i violenti scrosci pioggia, ha visto notevole partecipazione, decretando ancora una volta il successo di questo «Mercatino» che si caratterizza per la qualità degli espositori (limitati circa 200, perché un più grande andrebbe a scapito della comodità d'accesso e, perché no, della scenografia) e per la specializzazione (non sono ammessi prodotti alimentari). Non è raro, infatti, imbattersi in gruppi di lombardi o liguri, interessati alle d'antan, che sperano in qualche buon acquisto...

C'è anche la possibilità di portarsi via un simpatico ricordo del «Mercatino», la cartolina che lo reclamizza, ad ogni edizione immagini diverse. La manifestazione, l'altro, si è già guadagnata i galloni sul campo: è infatti inserita nel Calendario ufficiale delle fiere e dei mercati della Regione.

C'è da dire che gli organizzatori, appassionati d'antiquariato, amano la loro terra e perciò trascurano l'occasione (mentre si le simpatie collezionisti appassionati del piccolo antiquariato del modernariato) di offrire al folto pubblico spunti per brevi itinerari turistici alla scoperta delle bellezze del Canavese lacustre e collinare, a completare una giornata trascorsa tra d'altri tempi. Né dimenticano, gli organizzatori, ricordare l'interessante pieghevole edito dall'amministrazione comunale che presenta in accattivante veste grafica le varie attrattive della zona, che viene distribuito nel corso dei vari mercatini che può essere anche chiesto direttamente al Comune del piccolo centro (telefono 0125/65.10.59).

Sì, perché da queste parti si vive con la storia. A cominciare dal castello, che si erge a quota 405 sul Monte Crovero, di cui si hanno le prime notizie intorno all'Anno Mille, quando era costituito da una torre, una cinta collegamento e una cappelletta, dedicata Efisio, Marco ed Eusebio. E poi la villa settecentesca, ora monastero benedettino, con un ampio parco che cinge il castello, ricco di essenze rare secolari. Non mancano le chiese, da San Rocco, edificata alla fine del XIV secolo, la Chiesa di Santa Croce, a ricordo della croce eretta dai primi cristiani sul luogo del martirio di San Tegolo.

Montalto Dora vale la pena di una visita anche da parte di chi preferisce all'architettura di storia delle nostre parti una distensiva passeggiata nella natura. L'Associazione Canavisium consiglia in particolare una gita ai laghi Pistono e Nero. Il primo è un piccolo specchio (lungo poco più di chilometro e largo 250 metri) alimentato dalle acque del rio Montesino, alle cui spalle si erge il profilo rettilineo della Serra, considerata (a ragione) la più bella collina morenica d'Europa; il secondo è circondato da una fitta vegetazione, che rende cupo il delle acque.

Infine, per favorire le famiglie che non vogliono trascurare l'occasione di un acquisto conveniente nel settore dell'abbigliamento (dall'abito elegante, confezionato con le pregiate stoffe biellesi, all'abito da cerimonia, dalla moda casual tutti i capi sportivi), la Erredue, sulla Statale Ivrea-Aosta, ha deciso di tenere aperti i battenti domani, in occasione del «Mercatino».

I prossimi appuntamenti del '98 sono: domenica 4 ottobre domenica 22 novembre, in concomitanza con la «Sagra del cavolo verza». A partire da quest'anno, all'ombra delle antiche mura, le bancarelle tornano ben quattro volte all'anno.

APERTURA STRAORDINARIA! DOMENICA 14 GIUGNO

Sconto 20% su tutta la merce!

L'ESTATE SCIOGLIE I PREZZI!

Erre due Abbigliamento

MODA

GIOVANE
CASUAL
COMODA
CLASSICA

800 mq. di area espositiva

Montalto Dora (Ivrea)
S.S. Ivrea-Aosta
Tel. (0125) 650.298

DALL' 8 AL 24 GIUGNO

3 X 2

UN MONDO DI BENE

ACQUI TERME (AL)
ALESSANDRIA
BIELLA
GENOLA (CN)
Centro Commerciale
MORTARA (PV)
Centro Commerciale Lomellina
OVADA (AL)
PARONA L. (PV)
Centro Commerciale Parona
PAVONE CANAVESE (TO)
Centro Commerciale Pavone
POCAPAGLIA (CN)
VERDUNO
Centro Commerciale

bennet

Richiedete
la Carta Bennet Club allo stand
del vostro Bennet.
E' gratuita e vi offre: sconti,
partecipazione a raccolte punti
e utili convenzioni.

I PREZZI POSSONO VARIAZIONI NEL CASO DI EVENTUALI ERRORI TIPOGRAFICI, RIBASSI O MODIFICHE ALLE LEGGI FISCALI. OFFERTE VALIDE DALL'8 24 GIUGNO 1998. SALVO ESAURIMENTO SCORTE. COM. EFF. SENSI DELL'ART. 8 LEGGE DEL 19/03/1980 IN DATA 21/05/1998

Al Circolo di Aosta al via i campionati valdostani delle varie categorie

A sinistra, Odra Papaleo, in campo. La tennista è reduce da buoni risultati in Piemonte [redacted] è la super favorita nei campionati regionali che prendono il via oggi [redacted] Aosta. Sopra, da sinistra, Fabio Bressan, [redacted] i sicuri protagonisti nella categoria NC «A», ed Elena Barrè, che [redacted] le migliori

Te[redacted]is, 60 [redacted] gara per il titolo

Qualificazioni nazionali per i giovani

AOSTA. Prendono il via questa mattina, [redacted] campi del Circolo del Tennis di Aosta, i campionati valdostani delle varie categorie. In gara saranno [redacted] i tennisti che cercheranno di conquistare il titolo regionale nelle categorie NC «A», NC «B», femminile assoluto e nel doppio maschile, femminile e misto.

Da oggi e fino al 27 giugno, ultima finale in programma, l'interesse degli appassionati del tennis sarà rivolto in piazza Mazzini, sede delle gare. A partire dalle 9 si svolgeranno gli incontri d[redacted] singolo maschile e femminile e, a seguire, i primi turni dei doppi.

In campo maschile non verrà assegnato il titolo assoluto. Quest'anno la Federazione ha ristrutturato i settori e [redacted] rimasti pochissimi valdostani classificati. Un numero non sufficiente a garantire [redacted] disputa [redacted] campionato regionale ed ecco che la lotta si farà interessante negli NC «A» con alcuni giocatori sicuramente favoriti come Fabio Bressan, fino allo scorso anno tra i classificati che [redacted] dovrebbe mancare la finale, così come Ruggero Sacco, anch'egli tra i classificati fino alla passata stagione. Tra questi l'outsider potrebbe essere un giovane, Gianluca Cuppari, tra i più accreditati della nuova generazione. Per quanto riguarda invece gli NC [redacted] tra i favoriti ci sono Diego Chéraz e Gianni Odisio.

In campo femminile (una ventina le iscritte) il livello [redacted] interessante e si potrebbe assistar a [redacted] buon spettacolo. La favorita d'obbligo [redacted] la giovane di 17 anni, Odra Papaleo, una ragazza che ha ottenuto dei buoni risultati anche in Piemonte e che appare nettamente [redacted] gradino al di sopra delle altre. Cercheranno comunque di renderle la vita difficile (tra le altre, Gisella Daudry e Elena Barrè.

Da seguire in particolare i giovani. Per loro, oltre al titolo regionale, è in gioco la qualificazione ai vari campionati italiani di categoria. Le prime finali, quelle del singolo, sono in programma nei giorni [redacted] e 21 giugno; nei giorni successivi si disputeranno quelle del doppio. Le partite si svolgeranno sui campi in terra rossa del Circolo del Tennis di Aosta tutti i giorni feriali dalle 16, mentre il sabato e la domenica si giocherà tutto il giorno.

Piercarlo Lunardi

Calcio juniores, il Valle d'Aosta si salva col Castelnuovo

Pari all'ultimo minuto

L'1 a 1 fa sperare per la finale

Un'azione di centrocampo in una recente partita del Valle d'Aosta juniores

AOSTA. Un pareggio che mantiene viva la speranza di accedere alla finale [redacted] campionato nazionale juniores. Il Valle d'Aosta chiude sull'1-1 la sfida esterna contro il Castelnuovo Garfagnana e aspetta l'esito della partita odierna tra i toscani e i bergamaschi del San Paolo d'Argon per conoscere il proprio destino.

In [redacted] di vittoria di una delle due squadre i blucerchiati saranno tagliati fuori dallo scontro decisivo, ma in caso di pareggio per 0-0 sarà il sorteggio a stabilire la finalista tra la compagine del presidente Grillo e i lucchesi contro la vincente del triangolare che comprende i pugliesi del Rutigliano, i laziali del Rieti e i campani del Giovani Cordito.

A Castelnuovo Garfagnaga i blucerchiati si sono trovati in svantaggio per un calcio di rigore contestatissimo. Con una prestazione [redacted] gran carattere hanno agguantato il pareggio in zona Cesarini, grazie al gol messo a segno da Moro dopo una punizione di Sinato deviata dalla barriera.

Il gran merito del Valle d'Aosta è stato quello di non arrendersi dopo la rete dei padroni di casa e dopo essersi trovati in inferiorità numerica per l'espulsione di Brezza nel finale del primo tempo.

«I ragazzi sono stati bravissimi - sottolinea l'allenatore Claudio Quaglia - a superare qualsiasi tipo di difficoltà. Siamo stati provocati in continuazione, fuori e dentro il campo. C'è stato un clima intimidatorio assolutamente fuori luogo, con continuo lancio di oggetti da parte del pubblico. Poco prima dell'espulsione, avevo spostato Brezza sulla fascia sinistra per allontanarlo dalla zona calda sotto le tribune. L'arbitro ha però ammonito per la seconda volta [redacted] giocatore, in modo assurdo, costringedoci così a giocare in dieci. A questo punto è emerso l'orgoglio della squadra, che dopo aver subito l'avvio spumeggiante dei lucchesi ha cominciato a macinare gioco di ottima fattura».

«Nella ripresa ho richiamato Di Carlo, per evitargli u[redacted]do cartellino giallo, inserendo Fiore - aggiunge Quaglia -, per poi dare spazio anche a Favre e Racobaldo, rinunciando al libe[redacted] e rinforzando il potenziale offensivo. Il gran temperamento della squadra è stato premiato dal gol allo scadere di Moro, che ci consente ancora di spera[redacted] nella qualificazione alla finale. Siamo già soddisfatti [redacted] risultati conseguiti, però sarebbe veramente stupendo poter giocare lo scontro decisivo per l'assegnazione del titolo nazionale di categoria».

Nella sfida con il Castelnuo[redacted] Garfagnana, [redacted] Valle d'Aosta si è presentato con Scarabelli tra i pali, Moro e Chatrian in marcatura, Bassino libero, Di Carlo sulla destra e Lexert sulla sinistra, Macrì, Dandres e Brezza a centrocampo, Sinato e Coridi in attacco.

Sigfrido Beneyton

HOCKEY IN [redacted]

O[redacted] quadrangolare, domani le gare di campionato

Due giorni di partite al Palaghiaccio di Aosta

AOSTA. Due giornate dedicate all'hockey in line ad Aosta. Oggi e domani a Tzamberiet ospiterà gare maschili e femminili. Oggi torneo quadrangolare femminile. Le Hot Wheelers, allenate da Marco Scapinello (della Hockey in line Valle d'Aosta), sfiderà altre tre formazioni femminili del Nord Italia: l'Hockey club Torino, l'Hockey club Valpellice e l'Hockey club Novi Ligure. Gli incontri si disputeranno a partire dalle 16.

Domani si giocheranno le partite della Prima e della Seconda divisione del campionato italiano maschile di hockey in line, in cui militano rispettivamente l'Hil Valle d'Aosta e la Taverna Gargantua. Si comincerà con la serie inferiore. Il programma del terzo turno della fase interregionale: alle 9 Giugoma Torino-Draghi Torino B, alle 10 Gargantua-Peter Pan Valpellice, alle 11 Pianezza-Draghi Torino B, alle 12 Giugoma-Peter Pan e alle 13 Gargantua-Pianezza.

Nel pomeriggio la massima serie (2ª giornata interregionale): alle 15 Draghi Torino-Hil Valle d'Aosta, alle 16 Smashers Vercelli-Valpellice, alle 18 Smashers Vercelli-Draghi Torino, alle 19 Hil Valle d'Aosta-Valpelli[redacted]. Nel turno di Seconda divisio[redacted] ci sono stati questi risultati: Draghi-Gargantua 2-3, Giugoma-Gargantua 4-10. **[g. l. m.]**

[redacted]

I giovanissimi rossoblù [redacted] a Bollengo, gli allievi di Deligios a Biella

Coppa Piemonte, sfide parallele

Eliminatorie con Quart e Pont Donnas in campo

Una partita di calcio giovanile

AOSTA. Difficile impegno per due squadre valdostane, impegnate oggi nel girone di qualificazione della Coppa Piemonte.

A Bollengo saranno di scena i giovanissimi del Pont Donnas che dovranno vedersela con i pari età del Vallorco, del Pro Cascine Vica e [redacted] Parlamento.

I rossoblù di mister Chiavenuto scenderanno in campo alle 10 contro [redacted] Vallorco, alle 16 contro [redacted] Parlamento e alle 17,30 chiuderanno il loro impegno contro il Pro Cascine Vica.

La squadra vincitrice del girone disputerà il quadrangolare finale a Canelli (Asti), che si svolgerà nel fine settimana successivo, dal quale scaturirà la squadra campione piemontese.

Due anni fa fu una formazione valdostana, lo Sporting Aosta, ad aggiudicarsi il titolo.

Nella categoria allievi il Quart di mister Deligios sarà impegnato a Verrone, nei pressi di Biella, nel raggruppamento con il Valsessera, avversario del primo incontro (ore 9,30), la Pianese (confronto alle 11,15) e il Cenisia, che verrà affrontato per ultimo alle 16,30.

Anche in questo caso la squadra che supererà [redacted] turno parteciperà la settimana successiva al quadrangolare [redacted] Rivarolo che assegnerà il titolo piemontese di categoria. **[p. l.]**

SPORT FLASH

Ciclismo

Un libro su «Donna e biciclette»

Sarà presentato oggi pomeriggio, alle ore 18, presso il negozio «Cicli Lucchini» di Aosta, il libro di Giuliana Lamastra intitolato «Donna e biciclette», edito da Elica. Il libro, oltre a contenere una serie [redacted] consigli tecnici, è un invito passionale all'uso della bicicletta [redacted] parte delle donne. [p. l.]

Atletica

Il secondo posto di Patrick Ottoz

Patrick Ottoz (Forestale) si è piazzato al 2° posto nei 400 hs dei societari di Milano, in [redacted] di svolgimento all'Arena. Il valdostano ha concluso nel tempo di 50"5, a 2 decimi dal vincitore Fabrizio Mori. [p. l.]

Bocce

Due giorni di [redacted] per la Coppa Italia

Si disputa oggi e domani a Rapallo la terz'ultima prova [redacted] Coppa Italia per la categoria A, a quadrette. La Nitri Auto è la capolista della manifestazione, con un punto di vantaggio sulla formazione piemontese del Ferrero. I biancoverdi si presenteranno con due squadre sul campo ligure del Rapallo: la prima [redacted] formata da Guido Ducourtil-Claudio Gassino-Angelo Cappato-Paolo Contoz e l'altra da Giacomo Aristello-Edoardo Castellino-Domenico Audero-Franco Manzo. [s. b.]

Baseball

Aosta Bugs, doppio impegno per le giovanili

Doppio impegno oggi per [redacted] formazioni giovanili dell'Aosta Bugs. La compagine dei ragazzi affronta, alle 17 al campo [redacted] rugby aostano in regione Tzamberiet, la formazione del Grizzly Torino. La squadra della categoria cadetti è, invece, impegnata in trasferta a Torino sul «diamante» della Juventus '98. [s. b.]

Boule

Quarta giornata di campionato

Si disputa oggi la quarta giornata del campionato valdostano, [redacted] la formula tre partite a mani. La gara si disputerà a Saint-Marcel, in località Surpian, con inizio alle 13,50. Guida la classifica [redacted] Cerise, che ha un solo punto [redacted] vantaggio sull'inseguitore Alberto Lavoyer. [s. b.]

Calcio

Torneo Uisp amatori, in testa le Fiamme Oro Mi[redacted]

Le Fiamme Oro Mizar guidano la classifica del campionato regionale Uisp amatori, con un punto [redacted] vantaggio sui veterani [redacted]l'Isogne. Seguono lo Champdepraz, il Framavetri, le Fiamme Azzurre, l'Aquila Nera, l'Arnad, il Montjovet, il Shquiponja e il Rifugio Prarayer. [s. b.]

GRATIS BAMBINO SINO 4 ANNI
MILANO MARITTIMA - Hotel MIRAGE★★★ Tel./Fax 0544/994322 - Direttamente mare - Camere servizi, TV Sat, balconi vista mare - Sala climatizzata - Colazione buffet, menù scelta - Parcheggio - Giardino - ANIMAZIONE [redacted] SAUNA [redacted]
PUNTA MARINA TERME (RA) [redacted] TURISTICO TEODORICO Inaugurato '97 [redacted] villette (4 posti letto), giardino, barbecue [redacted] privato, piscine. Ristorante, bar, pizzeria. Market, Animazione, biciclette - 450 m. dal mare. Offerte settimanali: Maggio/Settembre 430.000 - Giugno 880.000 Luglio 1.050.000/1.300.000 - Agosto 1.300.000/1.560.000. Possibilità mezza pensione/pensione completa. Centro prenotazioni: GEST HOTEL Tel. 0544/439521 Fax 0544/437833
[redacted] HOTEL KISS★★★ Tel. 0544/949286 - Fax 949239 Piscina - Tutto compreso: spiaggia, baby club, animazione da 55.000. [redacted] omaggio per Mirabilandia
[redacted] MARITTIMA HOTEL MAYFLOWER★★★ Tel./Fax 0544/994206 - Direttamente sul mare - Parcheggio - Conduzione familiare - Confortevole. Ottima cucina, menù scelta carne, pesce, buffet verdure, colazione buffet. Promozione Maggio - Settembre gratis ombrellone + lettini Bassa 65.000/70.000 - Media 72.000/[redacted] - Alta 95.000/100.000 - Sconto famiglie
PINARELLA - CERVIA HOTEL CHIARI★★★ Tel. 0544/987061 - Fax [redacted] - Direttamente mare - pineta - PISCINA - Idromassaggio - Ogni comfort - Sala aria ventilata - Camere servizi, telefono, balconi - Parcheggio - Giardino, biciclette - Scelta menu - Buffet verdure - Bassa 58.000/67.000 - Luglio 72.000/[redacted] - Agosto 86.000/97.000 - Sconto bambini
RIMINI - [redacted] Via Monteverdi 5 - Tel. 0541/732816 - Vicino al mare, parcheggio, ascensore. Ricca scelta menù carne/pesce - Colazione e verdure a buffet. Camere con servizi, balcone, cassaforte, possibilità TV - Pensione completa da 45.000 [redacted] Sconti molto particolari per bambini.
[redacted] HOTEL CASTELLANI Via Algarotti 24 - Tel. e Fax 0541/391544-391078 - Abit. 386073 - rinnovato - tranquillo - familiare - Ogni comfort - ampio giardino - cucina curata dai proprietari - Dal 1/6 al 4/7 e settembre L. 40.000 - dal 5/7 L. 51.000 - Agosto L. 67.000/51.000 - Cabine e ombrelloni gratis.
RIMINI - HOTEL FABRIZIO Tel. 0541/381736 - Fax 382872 - Fantastica piscina con acquascivolo e solarium in ampio giardino alberato. Parcheggio - Camere con servizi, balcone, telefono, TV. Scelta menù - colazione e verdure a buffet. Offertissima bambini - Speciali sconti spiaggia. - Giugno 45.000/51.000 - Luglio 51[redacted] Agosto 62.000/77.000 - Settembre 50.000.
ADRIATICO... UN MARE DI VACANZE ADRIAS Rimini Tel. 054[redacted]

RIMINI HO[redacted]ETT[redacted] Tel. 0541/388046 - Priv. 382588 - Vicinissimo mare - ambiente familiare - Camere servizi privati - Cucina casalinga con specialità romagnole - Colazione buffet - Giugno 37.000/40.000 - Luglio 47.000/50.000 - Agosto da 50.000 a 70.000 - Settembre 40.000 - Sconti bimbi
RIMINI HOTEL FRASCATI Tel. 0541/380342 - Centralissimo - Vicino mare - Tranquillo - Confortevole - Camere servizi - Bar - TV - Parcheggio - Cucina casalinga abbondante, verdure buffet, colazione buffet - Giugno Settembre 38.000 - Luglio [redacted] 000 - Sconti bambini - Agosto interpellateci
RIMINI - HOTEL [redacted] Via Regina Elena, 191 - Tel. 0541/380796 Vacanze eccezionali - Direttamente mare - Moderno - TV sat Camere servizi, Tel., balconi vista mare - Ricca cucina romagnola - Colazione buffet - Buffet verdure - Parcheggio - Giardino sulla passeggiata - Animazione in spiaggia - Bassa 33.000/42.000 - Luglio 52.000 - Agosto 72.000/54.000
RIMINI - HOTEL MAFY Tel. 0541/380746 - 0348/5174833. Vicinissimo [redacted] completamente rinnovato. Camere servizi. Ambiente familiare, tranquillo, mini club, animazione in spiaggia e ombrellone gratuito. Cucina curata dai proprietari. Ampio soggiorno. Giugno, Settembre 45.000, Luglio 50.000/55.000 Speciali sconti bambini - Agosto interpellateci
RIMINI HOTEL MALIBU' Tel. 0541/380508 - Moderno, 50 mt mare. Ogni comfort, giardino. Cucina romagnola curata dai proprietari. Ampio parcheggio, mini club, animazione in spiaggia e ombrellone gratis. Giugno, Settembre 44.000/46.000, Luglio 53.000/58.000, speciali sconti bambini. Agosto interpellateci.
RIMINI Albergo [redacted] DEL MA[redacted] Via Serra, 30 - Tel. 0541/382206 - Vicino [redacted] - Giardino - Parcheggio - Cucina casalinga - Giugno, Settembre 36.000/42.000 - Luglio 42.000/49.000 Agosto 66.000/45.000 complessive
RIMINI HOTEL VILLA [redacted] Tel. 0541/381361 - Centrale, 50 mt. mare. Moderne - Camere servizi, telefono, ogni comfort. Scelta menù carne e pesce, buffet contorni, colazione buffet. Giugno, settembre 50.000/56.000 - Luglio 66.000 - Agosto 80.000/85.000 bimbo fino 4 anni gratis, esclusivo 0-20/8.
[redacted] - BELLARIVA HOTEL CANDIOTTI★★ Via Verdi 10 - Tel. 0541/370466 - Abit. 374326 - vicino mare - Bar soggiorno TV - Sala con aria condizionata - Parcheggio - cucina curata dai proprietari - scelta menù carne e pesce tutti i giorni - Giugno Settembre 42.000 - Luglio 50.000 - Dal 1° al 22 Agosto 67.000 Sconto bambini
[redacted] - BELLARIVA HOTEL [redacted] Tel. 0541/370804 - PISCINA - PARCHEGGIO - ampio giardino alberato - 100 mt. mare - scelta menù, buffet - specialità pesce, carne - animazione Giugno Settembre 48.000 - Luglio 53[redacted].000 - Agosto 72.000/67.000
RIMINI - MAREBELLO HOTEL ANDROMEDA Tel. 0541/373160 - Ambiente confortevole, familiare e tradizionale. Vi attende per le Vostre vacanze - A due passi dalla spiaggia a condizioni favorevoli, proponendo la pensione completa con prezzi a partire da 37.000, 4ª persona gratis.
RIMINI - RIVAZZURRA HOTEL OREGON★★★ Tel. 0541/373167 - 70 metri mare completamente rinnovato - camere con servizi balcone telefono e TV - scelta menu carne/pesce - colazione buffet - sala climatizzata - [redacted] parcheggio - gestione proprietari - G[redacted] Settembre 50.000 - Luglio 60.000 - Agosto 60[redacted]65.000 - Speciali sconti bambini
RIMINI - RIVAZZURRA HOTEL ADRIA MARE Tel. 0541/372024 - Moderno, ogni comfort, climatizzato. Camere servizi, telefono, TV, balconi vista mare. Cucina curata dai proprietari, scelta menu carne, pesce, colazion[redacted]. Giugno, Settembre 40.000/51.000, Luglio 53.000/57.500, Agosto [redacted]
RIMINI - RIVAZZURRA HOTEL EVA [redacted] Messina, 17 - Tel. [redacted] - Vicino mare - Ogni comfort - Cucina casalinga curata dai proprietari, colazione buffet, buffet antipasti. Giugno [redacted] Luglio 52.000, Agosto 71.000/54.000, sconto speciale famiglie
RIMINI - RIVAZZURRA [redacted] Tel. 0541/372312, Fax 374656 - Nuovo, sul Lungomare. Camere servizi, telefono, TV, balconi sul mare. PARCHEGGIO. Cucina curata dai proprietari, scelta menu carne pesce, buffet verdure, colazione buffet. Giugno Settembre 48.000/54.000, Luglio 58.000/62.000, Agosto interpellateci.
RIMINI - RIVAZZURRA ALBERGO VILLA [redacted] Tel. 0541/373077 - 50 metri dal mare, moderno, camere con doccia, WC., ambiente familiare - cucina casalinga curata dai proprietari - Giugno Settembre 45.000 - Luglio e 26-31 Agosto 55.000 - Agosto 65.000/71.000 complessive.
[redacted] HOTEL SIESTA Tel. 0541/373026 - 378300 - Fax 373026. Sulla passeggiata - Camere servizi - Parcheggio. Colazioni rinforzate, cucina casalinga. Giugno, settembre 50.000/52.000 - Luglio 62.000 - Agosto 88.000/78.000.
RICCIONE - HOTEL BALT[redacted] Tel. 0541/600966 - Fax 601978 [redacted] GESTIONE FAM. [redacted]
RICCIONE - HOTEL FLOREA[redacted] Tel. 0541/603154 [redacted]
MISANO ADRIATICO [redacted] Tel. [redacted]615222 Tranquillo. Camere servizi, telefono. Ambiente giovane familiare. Ottima cucina, buffet colazione - buffet verdure. Parcheggio. BICI GRATIS. Promozione bevande vino acqua a pasti gratis sino 19/7. Pensione completa: Giugno Settembre 47.000 Luglio fino Agosto 56.000 - Agosto 73.000 - Sconti famiglie - Bimbi 0-2 ANNI GRATIS.
MISANO ADRIATICO HOTEL FONTANA Tel. 0541/610678 - Moderno. Allegro. Vicino mare. Camere servizi, telefono, TV. Ricca cucina curata dai proprietari. Maggio Giugno Settembre 43.000/49.000, Luglio 49.000/53.000, Agosto 53.000/71.000. Speciali proposte offerte bambini.
MISANO ADRIATICO HOTEL STEFANIA★★ Tel. 0541/615396 - Ristrutturato - vicino mare - ambiente familiare - camere con servizi, balconi, ventilazione - ascensore - bar - parcheggio - colazione buffet - eccellente cucina curata dalla proprietaria - Pensione completa giugno settembre 45.000/49.000, luglio fino 2/8 51.000/56.000; agosto 70.000/56.000 - sconti famiglie.
CATTOLICA HOTEL BERLINO★★★ Tel. [redacted]/964287 - Via del Prete, 37 - Vicino mare, completamente rimodernato. Camere servizi, TV - Solarium. Ottima cucina familiare, scelta menu carne e pesce, colazione buffet, buffet di verdure. Parcheggio custodito. Giugno Settembre 49.000, Luglio 54.000/60.000 Agosto 79.000/83.000
CATTOLICA HOTEL COLUMBIA★★★ [redacted]
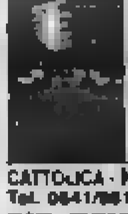
CATTOLICA - HOTEL CRISTINA★★★ Tel. 0541/961071 - Fax 962224 - 30 mt. mare - camere telefono cassaforte - TVsat - solarium - Palestra - Idromassaggio - Baby-club - Parcheggio - scelta menu - buffet verdure - colazione buffet - animazione - sala climatizzata - Maggio Giugno Settembre 55.000/61.000 - Luglio e Agosto 73.500 - dal 7-21 Agosto 95.000.
CATTOLICA - HOTEL DESIREE★★★ Tel. e Fax 0541/962174 - moderno - 30 mt. mare - tutte camere telefono, TV sat. - scelta menu carne e pesce - colazione buffet, buffet verdure - parcheggio - solarium, ombrellone gratuito - Maggio Giugno Settembre 46.000/51.000, Luglio 51.000/62.000, Agosto 62.000/83.000. Riduzioni bambini.
CATTOLICA - HOTEL INES★★★ Tel. 0541/954775 - Fax 0541/953382 - Moderno, vicino mare. Ampia piscina 18 mt - Idromassaggio - Parcheggio custodito. Scelta menù carne, pesce tutti i giorni, buffet insalate, colazione buffet. Camere servizi, TV Sat, telefono cassaforte, balcone - Sala climatizzata. Maggio, Giugno, Settembre 53.000/59.000, dal 6/7 - 5/8 e 23-31 Agosto 70.000 sconto bambini fino 50%
CATTOLICA - HOTEL MADISON★★★★ Tel. 0541/968306 - Fax 961470 - fronte mare - climatizzato - ampia piscina 24 gradi - idromassaggio - palestra - sauna - CENTRO ABBRONZATURA. Bagno turco - Camere TV filodiffusione, frigobar - Suites - Appartamenti - Serate in piscina - animazione, giochi bimbi - Garage - ricca scelta menu specialità carne e pesce - Buffet colazione antipasti, pasticceria. Giugno settembre 80/90.000 - Luglio 100/108.000 - Agosto 108/138.000
CATTOLICA - HOTEL SORRISO Tel. [redacted]4139 - moderno 50 mt. mare - accogliente familiare - camere servizi cassaforte telefono - ricca cucina genuina, scelta menù, specialità marinare - buffet verdure - colazione buffet - parcheggio - Giugno Settembre 53.000, Luglio 62.000, [redacted] 62.000/79.000 sconto 3° letto fino 50%
PESARO (BAIA FLAMINIA) HOTEL [redacted] Tel. 0721/21677 - Sul mare ampia piscina, giardino, [redacted] TV, parcheggio, ombrellone sulla spiaggia. Ricca cucina, scelta menu. Maggio/Giugno/Settembre 65.000/75.000, Luglio 62.000, Agosto [redacted] - Acqua, vino gratuiti.
MARCHE - SENIGALLIA - SPIAGGIA DI VELLUTO HOTEL CITY★★★ sup. Tel. 071/63464-63465 - Fax 660180. Direttamente sul [redacted], camere con tutti i comforts, balconi vista mare, ristorante panoramico (6° piano), colazione/verdure a buffet, menù a scelta, ANIMAZIONE - Spiaggia privata. Speciale Giugno/Luglio - Settimana a pensione [redacted] L. 380.000/415.000. Sconti speciali per gruppi e comitive.
BAMBINI FINO 5 ANNI GRATIS
ABRUZZO - Villarosa/Martinsicuro (TE) HOTEL HOLIDAY★★★ Tel. 0861/713865-752002 - Fax [redacted] Tranquillo. PISCINA, idromassaggio, Sauna [redacted]. Sala giochi, bocciofila. Animazione. Parcheggio. Garage. Tel. dir. in camera. TVsat. aria cond. Ottima cucina/pesce. P.C. da £ 54.000 compreso servizio spiaggia, ombrellone e sdraio. Bambini 50%, 4ª persona pagano 3 (stessa camera esclusa 1-23 Agosto).
HOTEL ATLAS★★★ Lungomare Marconi 314 - 64011 ALBA ADRIATICA (TE)
HOTEL INTERNATIONAL TORTORETO LIDO
GIULIANOVA LIDO (TE) HOTEL HOLIDAY★★ Tel. e Fax 085/8008443-8008673 - Seconda fila - camere tel., aria condizionata - Menù a scelta pesce giornaliero - Parcheggio - Bassa L. 50.000 - Media L. 67.000 - compreso servizio [redacted] privata - Sconto bimbi.

CREDO IN SANT'ANNA.

PERCHÈ PURA,
LEGGERA,
DI MONTAGNA.

SE NON CREDI A QUELLO CHE TI DICONO GLI ALTRI
CREDI IN TE STESSO
CERCA SANT'ANNA DI VINADIO E LEGGI L'ETICHETTA
NON TI PUÒ INGANNARE, PERCHÈ LA LEGGE È MOLTO RIGOROSA.
LE INDICAZIONI CHE TROVI SONO VERITÀ PURA
LEGGERAI CHE SANT'ANNA SGORGA A 1501 METRI,
CHE HA SOLO 19 MG. / L DI RESIDUO FISSO, CHE NON HA NITRITI
CHE È INDICATA PER L'ALIMENTAZIONE DEI NEONATI
E PER LE DIETE POVERE DI SODIO
ALLORA CREDERE IN SANT'ANNA SARÀ FACILE!

SE NON HAI TEMPO DI LEGGERE TUTTA L'ETICHETTA
COMPRA SANT'ANNA A CASA TUA E PROVALA
CREDERLE SARÀ ANCORA PIÙ FACILE

ACQUA SANT'ANNA DI VINADIO
SE LA PROVI CI CREDI

Fonti di Vinadio
S.p.A.

NATURALE [illegible] (DISPONIBILE NELLE CONFEZIONI DA 1,5 LITRI)
NATURALE E [illegible] NEL FORMATO DA 0,7 LITRI

SERVIZIO CONSUMATORI 0171 95911

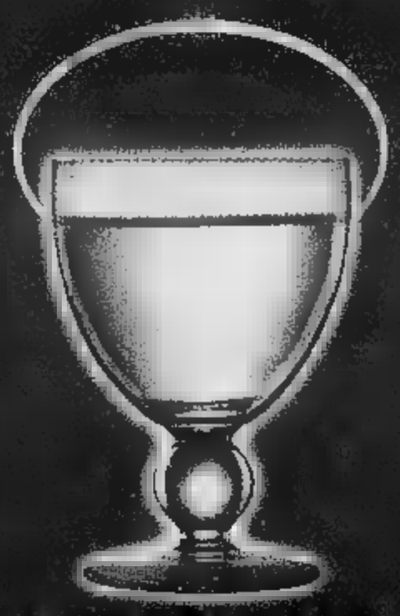

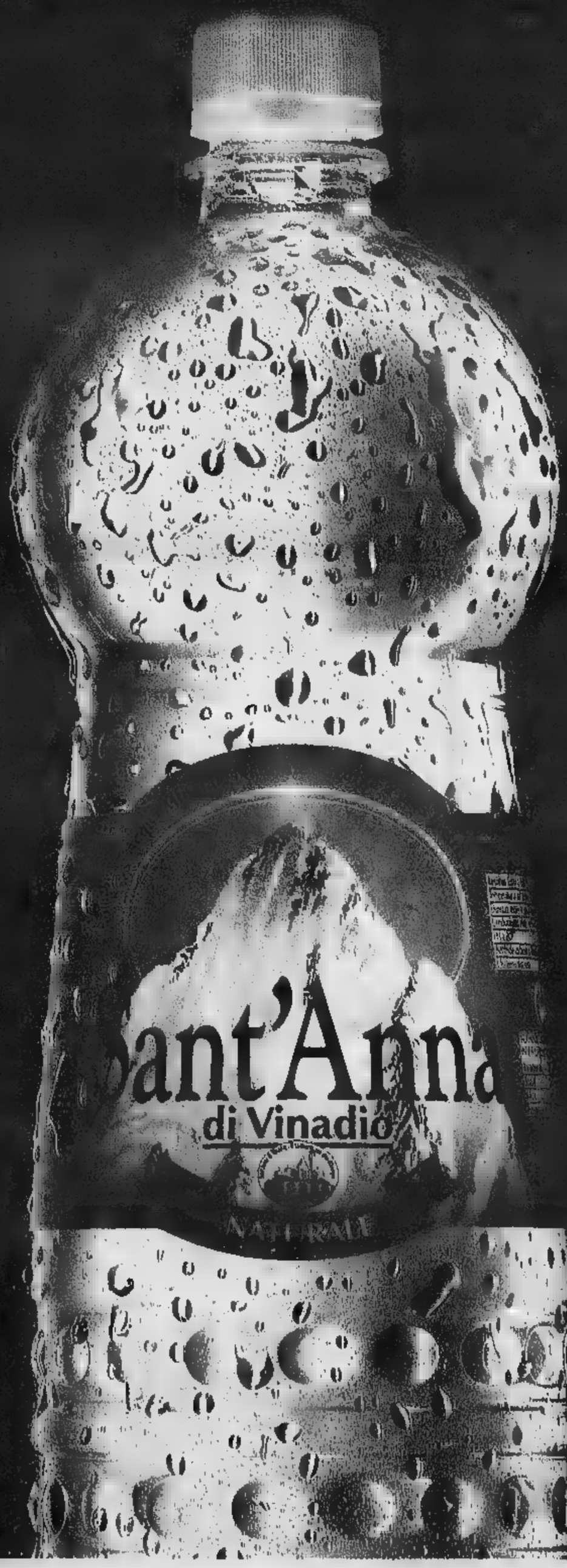

Sant'Anna
di Vinadio
NATURALE

Un forte richiamo al futuro della città nella visita del presidente Mancino

«Torino, stretta tra Milano e Roma»

Una giornata particolarmente intensa Alla Stampa, alla Sindone e al Sermig

Ha parlato delle riforme, dell'esigenza di riprendere al più presto il cammino verso uno [illegible] più agile, più presente su tutto il territorio grazie [illegible] governi locali. Ha [illegible] le speranze di trasformazione del Piemonte negli anni dell'aggancio all'Europa [illegible] ha condiviso [illegible] preoccupazioni [illegible] Torino stretta tra due colossi come Ro[illegible] e Milano». Ha fatto visita alla Sindone e al Sermig, due [illegible]nti vissuti anche da fedele, con la moglie Gianna [illegible] la figlia Chiara. Per il presidente del Senato, Nicola Mancino, è stata [illegible] giornata particolarmente impegnativa, e per la città l'occasione singolare di [illegible] un'autorità [illegible] ricopre anche le funzioni del presidente della Repubblica, visto che Oscar Luigi Scalfaro è in Cina.

A Torino, Mancino ha trascorso quattro ore intensissime. Vi è arrivato alle 15, dopo che [illegible] partecipato ai funerali solenni [illegible] cardinale Agostino Casaroli, in San Pietro. Dapprima [illegible] rapida visita a «La Stampa», [illegible] incontro con il presidente dell'Editrice, Giovanni Agnelli, l'amministratore delegato, Paolo Puloschi, [illegible] di[illegible] Carlo Rossella [illegible] i suoi più stretti collaboratori. Poi la pas[illegible]seggi[illegible] nei Giardini Reali alla [illegible] della Sindone. A riceverlo, il sindaco Valentino Castellani, i presidenti della Provincia, Mercedes Bresso, [illegible] Consiglio regionale, Sergio Deorsola, della giunta regionale, Enzo Ghigo, il prefetto Mario Moscatelli. Accompagnato [illegible] monsignor Micchiardi, vescovo ausiliare di Torino, si è avviato verso il Duomo. Lo stesso percorso compiuto dai 2 milioni di pellegrini che l'hanno preceduto. [illegible] informato sulla possibilità di prolungare l'Ostensione. L'esposizio[illegible] alla luce non lo consiglia, [illegible] lenzuolo ne risentirebbe: monsignor Micchiardi ha spiegato al presidente [illegible] Senato la delicatezza [illegible] quel tessuto, quanta cura è richiesta per poter trasmette quel sudario ai posteri. Davanti alla Sindone, Mancino ha fatto il segno di croce. «Per fede: ci credo, del resto l'ha detto anche il Papa», ha risposto a chi gli ha chiesto motivo di quel gesto. Non tutte le autorità venute in Duomo l'avevano fatto. Poi, [illegible] è soffermato sul libro che raccoglie le firme dei visitatori. «Un evento straordinario, suggestivo nel segno del miracolo. Nicola Mancino». A fondo pagina, si è aggiunta la moglie Gianna: «Con profonda emozione». Dopo l'incontro ufficiale con la Città, [illegible] Palazzo Civico, il senatore Mancini[illegible] ha voluto recarsi all'Arsenale della Pace. Con lui anche il senatore Franco Mazzola, di Cuneo, [illegible] dei consiglieri più autorevoli di Mancino.

Il fondatore del Servizio missionario giovanile, Ernesto Olivero, ha fatto coincidere la presenza del presidente del Senato con l'inaugurazione del nuovo centro medico. «Abbiamo triplicato gli spazi degli ambulatori che ogni anno servono 11 mila persone, [illegible] gran parte extracomunitari», ha detto Olivero. [illegible] Mancino parole di elogio per «i mille volontari che danno senza avere, senza chiede[illegible]re, senza porsi il problema di ottenere riconoscenza».

Poi si è dilungato nel sottoli[illegible] l'obiettivo primario per tutti: [illegible] pace. Ha riferito di un incontro che avrà lunedì con [illegible] segretario generale dell'Onu. «L'Onu deve essere presente in tutti i Paesi dove ci sono focolai [illegible] guerra. Noi [illegible] stiamo battendo perché entrino [illegible] far parte dell'Onu nuovi Paesi che oggi hanno raggiunto un diritto di rappresentanza [illegible] volta [illegible] riconosciuto». Olivero gli ha annunciato la preparazione, a Torino, del primo Concilio dei giovani, un grande incontro internazionale a cui è stato invitato, tra altri, il premier inglese Tony Blair.

Alle [illegible] la partenza per Roma. Di Torino porterà il ricordo di «una [illegible] bella città» e la consapevolezza che può essere un motore italiano per portare [illegible] pieno l'Italia in Europa. E ha lasciato un personalissimo augurio per il Toro, la [illegible] squadra del cuore: «Che [illegible] abbia bisogno [illegible] uno spareggio per tornare in serie A». Una battuta anche per gli azzurri [illegible] i Mondiali: «Il centrocampo [illegible] rinforzato». Ah, il calcio. L'unica materia su cui il presidente non ha respinto domande. [L. bor.]

Il presidente Nicola Mancino [illegible] Enzo Ghigo ed Ernesto Olivero nell'Arsenale della Pace

L'INCONTRO

A PALAZZO CIVICO

La parte centrale della visita l'ha riservata alla Città, alle istituzioni. A Palazzo Civico, alla presenza dei capigruppo, dirigenti [illegible] prefetto, ha ascoltato i sa[illegible] ufficiali del presidente del consiglio comunale, Mauro Marino, e del sindaco Castellani. Il primo ha chiesto l'impegno dello Stato nel completare l'iter delle riforme e di dare attuazione [illegible] al processo di decentramento [illegible] potere dal governo centrale a quello delle autonomie locali. [illegible]ssaggi simbolici nella Sala Rossa dove 150 anni fa partirono i primi appelli per la carta costituzionale. Da Castellani le sintesi sulle difficoltà di Torino e [illegible] una regione che stanno cercando di superare la crisi dell'industrializzazione tradizionale [illegible] l'innovazione, ma anche con il tentativo [illegible] dar consistenza, solidità alle vocazioni nei settori della ricerca, della scienza, della cultura. «Il trangolo industriale non esiste più, [illegible] forse è ora di parlare di più Sud per il nostro Paese - ha detto il sindaco -, in città tocchiamo punte del [illegible] per cento di disoccupati, soprattutto giovani, [illegible] santa su cento». Come aveva detto al capo del governo, Castellani l'ha ripetuto al presidente del Senato: «Torino può essere d'aiuto all'Italia nel trainarla verso l'Europa, ma ha bisogno di infrastrutture, [illegible] localizzazioni pregiate, di collaborazione per le vocazioni del futuro». Nel ricordare il progetto di «capitale-reticolare», ha anche chiesto attenzione a non favorire il duopolio Roma-Milano, riconoscendo qualche contentino per [illegible] Nord-Est [illegible] Napoli. «Torino è [illegible] quarta città d'Italia, anche per numero di abitanti», ha concluso.

«Sono [illegible] [illegible] Mezzogiorno - ha esordito Mancino -, che ha legami [illegible] Torino anche per simpatie sportive. Capisco le difficoltà del rapporto tra centro e periferia. E' necessario il processo riformatore».

Per [illegible] presidente del Senato «non realizzare le riforme aumenterebbe un ulteriore progressivo distacco fra l'opinione pubblica [illegible] forze politiche», segnerebbe «l'avvvio [illegible] un deterioramento del sistema-Paese».

Mancino è stato determinato: «Io credo che fra qualche giorno si possa riprendere il dialogo attraverso l'utilizzazione dei meccanismi previsti dalla Carta Costituzionale». E' pessimista sulla proposta di affidare ad un even[illegible] esterno al Parlamento [illegible] ipotesi risolutive delle questioni istituzionali. «Richiede - ha osservato - un tempo molto più lungo che [illegible] la utilizzazione del Parlamento [illegible] per le potenzialità che [illegible] ha».

Niente assemblea costituente, dunque. «Se anche dal punto di vista dottrinario qualcuno sostiene che il Parlamento possa avere un ruolo costituente, è, però, altrettanto vero - ha spiegato - che la maggior parte della cultura istituzionale, vuole che in seno al Parlamento [illegible] possano sviluppare confronti in grado [illegible] portare a riforme incisive e significative dell'ordinamento in modo da spezzare quella linea [illegible] decentramento del potere e realizzare il massimo dell'autonomia, in sede comunale, provinciale [illegible] regionale».

I timori di Torino? «Le [illegible] preoccupazioni non [illegible] sfuggono - ha aggiunto -. Si batte tra due grandi metropoli, Roma che non vuol perdere potere, Milano che vuole recuperarlo». Esistono i rischi che [illegible] decentramento [illegible] governo [illegible] le periferie dia luogo a una spoliazione del centro in favore di nuova realtà che sarebbe poi difficile dirigere in modo concertato.

«Chi sta meglio, ricevendo, potrebbe starlo ancor di più, [illegible] chi sta cercando [illegible] indentità rischia di perdere», ha detto Mancino, e, per dimostrare comprensione, ha chiuso con un impegno: «Il governo dovrà poter incidere [illegible] impulsi decisivi sul sistema delle città».

[illegible] Borghesan

Con la moglie Gianna in Duomo prima della [illegible] alla Sindone [illegible] il sindaco Valentino Castellani [illegible] alla Stampa con l'Avvocato Giovanni Agnelli

E sulle riforme: «No alla Costituente, ma credo si possa riprendere il dialogo tra poco»

Un impegno in Sala Rossa

«Il governo darà un impulso»

Lunedì il processo in pretura a Torino: l'imprenditore respinge le [illegible]

Cesare Ragazzi a giudizio per un toupet

Un cliente: il parrucchino mi ha procurato l'allergia

Il toupet non è adatto a tutti. E così Cesare Ragazzi, è stato rinviato a giudizio perchè un cliente è risultato allergico all'adesivo usato per tener fermo [illegible] [illegible] parrucchini prodotti nei suoi laboratori. Il processo [illegible] [illegible] [illegible] lunedì prossimo, davanti al pretore Giorgio Semeraro. Parte l[illegible] nell'aula di piazza IV Marzo è uno sfortunato torinese [illegible] di mezza età colpito da fastidiose irritazioni al[illegible] [illegible] dopo aver messo un toupet. Uno [illegible] quei parrucchini che vengono da anni pubblicizzati su tutte le tv dal vulcanico imprenditore. Che ha aiutato forse tanti calvi, ha risolto tanti problemi di «testa». Tranne quello del torinese che l'ha denunciato.

Dalle indagini, condotte dal pubblico ministero presso la pretura Maria Beatrice Zanotti, e dalla consulenza tecnica disposta dal magistrato, [illegible] risultato [illegible] i disturbi sarebbero stati provocati dalle sostanze adesive adoperate per applicare il parrucchino. I reati contestati [illegible] dai quali è chiamato a difendersi il «re del parrucchino» sono lesioni colpose e frode in commercio. La tesi della pubblica accusa è che non siano stati eseguiti test dermatologici adeguati. Ragazzi è chiamato [illegible] causa nella veste di amministratore della «Cesare Ragazzi Laboratori» di Zola Predosa (Bologna). Sono imputati anche gli ultimi due responsabili della succursale di Torino, Saverio Pilolli e Paolo Tomasi, e il responsabile [illegible] sede di Reggio Emilia.

La vicenda era cominciata nel 1994, quando la parte lesa (ora assistita dagli avvocati Vittorio e Davide Nizza) [illegible] era rivolta ad uno dei centri della «Cesare Ragazzi» per un trattamento. Era arrivato pieno di tante speranze, che si erano però frantumate inesorabilmente. No, quel toupet, proprio non lo sopportava. Quell'adesivo gli procurava una fastidiosa dermatite. E così nel [illegible] la parte lesa [illegible] presentato denuncia. Il collegio difensivo [illegible] Cesare Ragazzi - composto dagli avvocati Gino Obert, Maurizio Anselmi [illegible] Piergerardo Trambajolo - respinge tutte le accuse, negando la possibilità che le irritazioni siano state provocate [illegible] sostanze adesive. «Quel nastro - spiega Anselmi - è innocuo, ed è diffuso tanto in Italia quanto negli Stati Uniti. Le [illegible] caratteristiche sono state sperimentate numerose volte e con risultati assolutamente sicuri». I legali adombrano la possibilità che l'allergia sia stata causata, in realtà, da una cattiva osservanza delle prescrizioni impartite dai centri medici. «Peraltro - prosegue Anselmi - [illegible] cliente è stato seguito per lungo tempo e [illegible] attenzione. Per lui si è fatto tutto il possibile». Ora tocca al pretore Giorgio Semararo dire l'ultima parola.

Nino Pietropinto

Da Caselle [illegible] Orly

Torino-Parigi aumentano voli giornalieri

Torino e Parigi sono più vicine con i [illegible] collegamenti Alitalia (in accordo [illegible] Azzurra Air) tra Caselle [illegible] Orly. Due voli giornalie[illegible] in più con partenza da Caselle alle 8,15 [illegible] arrivo a Orly alle 9,40. Ritorno: si lascia Orly alle 20,30 [illegible] si arriva a Caselle alle 21,55. Sia l'ubicazione dell'aeroporto (a mezz'ora dal centro), sia l'orario del volo (partenza presto, [illegible] mattino, rientro in tarda serata) con[illegible] a chi viaggia per affari di andare e tornare in giornata.

Gli aerei utilizzati [illegible] Alitalia sono i [illegible] quadrireattori Avro Regional Jet [illegible] [illegible] posti, velivoli che si distinguono non solo [illegible] la notevole larghezza della cabina, [illegible] anche per la capacità di decollare e atterrare su piste [illegible] 1000-1200 [illegible]. Da martedì an[illegible]e Amsterdam avrà tre voli giornalieri, come Parigi, [illegible] con la stessa filosofia perché il [illegible] collegamento [illegible] - partenz[illegible] 6,55 e rientro 19,40 - offre l'opportunità di andata e ritorno in giornata.

Progetto regionale

Firma [illegible] l'esperimento [illegible]

In tempi molto brevi si potranno trasmettere telematicamente documenti legali con la sicurezza per il destinario dell'esatta provenienza e della sua validità. Il Piemonte, sarà infatti la prima regione in Italia che, costituendosi come «Autorità di certificazione» [illegible] base al decreto 513 [illegible] '97, sperimenterà, dal [illegible] mese di settembre, l'uso della firma digitale. Le prime procedure che utilizzeranno la firma elettronica verranno rilasciate dal gennaio '99. «Perché un documento informatico acquisisca un valore in termini giuridici - ha precisato l'assessore Angelo Burzi - occorre che si stabiliscano preci[illegible] procedure e garan[illegible] dell'autenticità degli interlocutori [illegible] dell'integrità dei messaggi. La Regione si propone, utilizzando il procedimento della crittografia [illegible] chiave asimmetrica, quale garante della validità dei documenti per sé, [illegible] enti dipendenti, gli enti p[illegible]ci che vorranno usufruire del servizio».

IN BREVE

PI[illegible] LI[illegible] VALLE D'AOSTA

Ai funerali [illegible] Luigi Parzini [illegible] vecchio amico Dario Fo

NOVARA. Sono arrivati anche Dario Fo [illegible] Franca Rame (nella foto), ieri pomeriggio [illegible] Pernate, la piccola frazione di Novara, per i funerali [illegible] Luigi Parzini, il grande pittore e scultore novarese stroncato a 72 anni da una crisi diabetica. In abito nero e occhiali scuri, l'attore-drammaturgo Premio Nobel [illegible] la moglie hanno voluto portare di persona il loro cordoglio alla famiglia dello scomparso, [illegible] cui erano legati da lunga amicizia. «Siamo cresciuti assieme Luigi ed [illegible] - ha raccontato Dario Fo -, prima compagni di giochi, poi al liceo, all'Accademia di Brera e nei primi lavori. Con lui scompare un artista notevolissimo, il più grande [illegible] questo secolo a mio avviso. Un uomo che [illegible] ha fatto mercato di se stesso. Personaggio schivo quanto straordinario, non era bravo [illegible] vendere il proprio ingegno».

Battaglia di Marengo [illegible] [illegible] anni dopo

ALESSANDRIA. Sfilata di gruppi storici, alle 17, per le vie del centro, in occasione delle manifestazioni rievocative della battaglia di Marengo [illegible] 1800, tra austriaci [illegible] francesi.

Stasera, al parco della villa [illegible] Marengo, [illegible] francesi con Gilda Giuliani e spettacolo pirotecnico. Domani, dalle 11 (sempre al parco) è prevista [illegible] ricostruzione della battaglia, [illegible] performance teatrali [illegible] musiche folk.

Evasore autostradale non [illegible] [illegible] pedaggio

IMPERIA. In due anni ha compiuto [illegible] viaggi in autostrada, senza mai pagare [illegible] ticket del pedaggio, accumulando un'evasione milionaria. Ora la società Autofiori ha deciso di rivalersi: Lorenzo Mareri, 33 anni, di Costarainera, in provincia di Imperia, si è visto sequestrare prima due auto, e poi pignorare i mobili. Per recuperare i due milioni che Mareri non aveva versato, la società ha fatto ricorso al pretore.

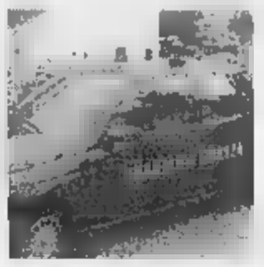

[illegible]ti, con le microcamere scoperti [illegible] spacciatori

ASTI. Maxi operazione della Guardia di finanza, ieri, in punti «caldi» della città, come l'ex Saffa, il Casermone e la stazione ferroviaria. Centoventi i finanzieri impiegati appartenenti al comando gruppo [illegible] Asti e al 1° gruppo Torino, oltre [illegible] baschi verdi; il coordinamento è stato del tenente colonnello Claudio Peciccia e del capitano Gaetano Giacchi; decine i mezzi. Sono stati utilizzati anche cani antidroga. Al termine sono finite in manette [illegible] persone; [illegible] i tossicodipendenti segnalati alla prefettura, 50 dosi sequestrate, documentate e filmate [illegible] cessioni di eroina. Per l'indagine, molto complessa, sono state utilizzate anche mi[illegible] che hanno permesso di documentare il ramificato mondo dello spaccio. Poi ieri all'alba il blitz; molti degli arrestati [illegible] stati sorpresi nei loro nascondigli di fortuna.

Nella centrale elettrica [illegible] mostra di scultura

TORINO. Oggi, alle 10,30, nella centrale Aem di borgata Villa [illegible] Ceresole Reale nel Parco [illegible] Gran Paradiso verrà inaugurata la mostra «Aria d'Alpe» [illegible] Adolf Vallazza; il celebre scultore del legno originario della Val Garde[illegible] ha portato i suoi «totems», che ripercorrono gli aspetti della vita di montagna. E' la prima volta che una centrale idroelettrica dell'Aem diventa un «contenito[illegible] d'arte. La rassegna resta aperta fino al 4 agosto.

Guardalinee minacciò l'arbitro: patteggia

GENOVA. Per aver ingiuriato e percosso l' arbitro di [illegible] partita tra dilettanti, il guardalinee dell'incontro, Ivan Villa, [illegible] anni, ha patteggiato quattro mesi. A denunciarlo [illegible] stato Carlo Contu, [illegible] anni, arbitro [illegible] un incontro [illegible] Campionato Amatori. Secondo l'esposto, il guardalinee ad un certo punto dell'incontro, non condividendo una decisione presa dall'arbitro [illegible] entrato in campo minacciandolo [illegible] la bandierina [illegible] [illegible] frasi ingiuriose.

Il [illegible] [illegible] nella basilica di [illegible]

BIELLA. Il coro della Genzianella, tra i più conosciuti [illegible] livello nazionale grazie anche alla recente trasmissione televisiva condotta da Paolo Limiti (i coristi biellesi sono stati ospiti fissi per numerose puntate), canterà do[illegible] ad Assisi nella basilica inferiore di San Francesco.

L'appuntamento è un «fuori programma» del concerto già in cartellone oggi [illegible] Magione, in provincia di Perugia, in occasione dell'inaugurazione della nuova comunità per il recupero di tossicodipdenti fondata da don Mazzi.

«Dormiamo in un albergo nella vicinanze di Assisi - spiega il presidente della Genzianella, Sandro Aimone Marsan -, [illegible] fratello di un corista è un frate francescano [illegible] ci ha chiesto di cantare in basilica durante la messa delle 9. Abbiamo accettato volentieri».

[illegible] per [illegible] in [illegible] [illegible] Vercelli

VERCELLI. Il tribunale ha condannato per usura un libero professionista vercellese ed [illegible] piccolo imprenditore di Palazzolo. Per i prestiti concessi nei primi Anni 90 ad un pellicciaio [illegible] Biella, a tassi che secondo l'accusa variavano tra il 50 [illegible] il 100 per cento, i giudici hanno comminato al geometra Piero Angelo Lessona [illegible] pena di 1 e 5 mesi, mentre l'artigiano Giuseppe [illegible] stato condannato a quattro mesi.

Carabinieri scoprono [illegible] narcotrafficanti

SAVONA. Sgominata dai carabinieri di Savona un'organizzazione italo-albanese di narcotrafficanti che importava eroina dalla Turchia, via Albania, destinata ad essere smerciata sul mercato ligure. I militari hanno sequestrato dieci chili di eroina e arrestato, a Finale Ligure e [illegible] Milano, quattro persone, tre giovani albanesi [illegible] un italiano, Giorgio Pasqualini, 50 anni, di Padova. L'indagine continua.

La prima [illegible] di Nizzola da presidente nella [illegible]

CENTALLO. Ci sarà anche il presidente della Federcalcio Luciano Nizzola (nella foto) stamattina, dalle 10, alla finale Tricolore di calcio per il titolo Allievi tra Inter e Lazio. E' la prima volta che l'avvocato, originario di Saluzzo, torna nella sua provincia in veste ufficiale dopo l'elezione al vertice federale del dicembre '96.

Nizzola sarà accompagnato dal vice Giancarlo Abete, [illegible] commissario nazionale Settore giovanile [illegible] lastico Mazzini (con i vice Garbi e Bonincontro), dal presidente della Lega nazionale Dilettanti Giulivi e da quello del Comitato regionale Inversi. Probabile anche la presenza a Centallo del presidente dell'Inter Massimo Moratti.

Nell'occasione il campo di Centallo sarà intitolato alla memoria di don Chiaffredo Eandi, ex parroco.

Autostyle 1

nella nuova ed unica sede in Asti
Corso Alessandria 563

PROPONE I numeri 1 dell'usato controllat1, preparat1, garantit1

Alcuni esempi

BMW	520 i Touring	km 0	
BMW	Z3	km 0	
BMW	318 i	anno 1997	aziendale
BMW	316 i	anno 1994	clima
BMW	320 i 4p	anno 1993	full optional
Opel	Calibra 2.0	anno 1993	clima
Mercedes	300 ce 24 V	anno 1992	full optional
Suzuki	Vitara jx cabrio	anno 1997	
Toyota	Rav 3p	anno 1994	
Volkswagen	Golf gti 16 v 5p	anno 1994	

AUTOSTYLE 1 SRL

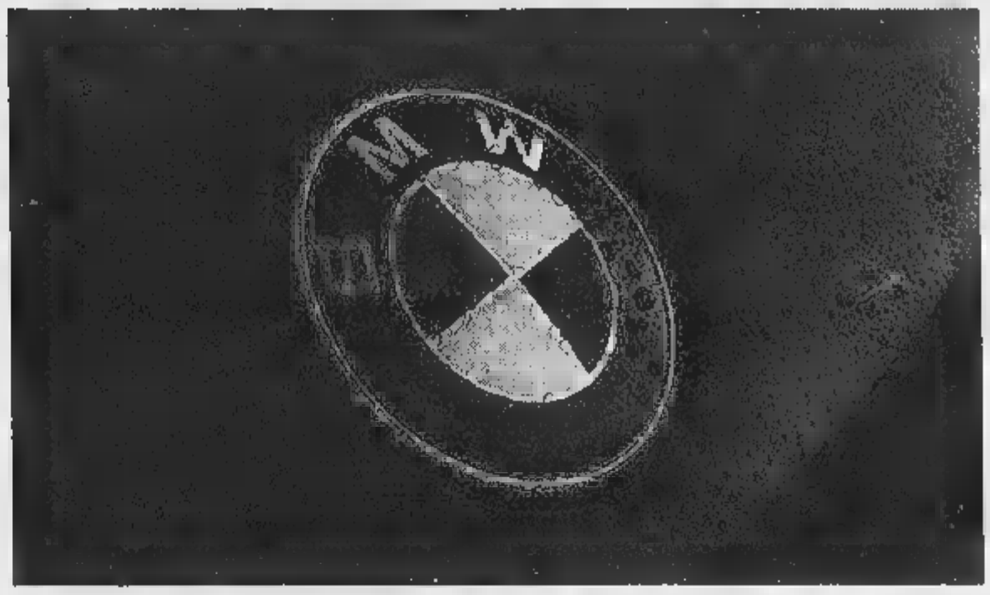

Deducibilità al 100%?

Renting BMW

il noleggio a lungo termine tutto compreso

AUTOSTYLE 1 SRL - C.so Alessandria, 563 - 14100 ASTI - Tel. 0141/477575

Prossimamente.....

DAEWOO

Autostyle 2 srl
Corso Torino 156
Asti

CALDIERI
E
PONTACOLONE
CONSULENTI
E ASSICURATORI
IN ASTI

LA STAMPA
ASTI
E PROVINCIA

SAI

Sabato 13 Giugno 1998 REDAZIONE: VIA DE GASPERI 2, TELEFONO 33.252 / 592.268 / FAX 530.224 AT 37

Filmate dalle Fiamme gialle le varie fasi del mercato dell'eroina

Una maxiretata antidroga

Blitz all'alba: 25 finiscono in manette

ASTI. Il blitz è cominciato sotto la pioggia, ieri all'alba. Decine di finanzieri in uniforme e mimetica, auto e furgoni, hanno stretto d'assedio i punti «caldi» dell'«Operazione drug pusher»: la stazione, l'ex Saffa di corso Ivrea, il Casermone. C'erano anche i cani antidroga.

Poi il via agli arresti: alla fine sono stati 25 gli indagati finiti in manette, tutti magrebini, tranne un giovane che fissa dimora, Umberto Quadrante, 29 anni, originario di Castellamare di Stabia (Napoli).

Sono stati presi mentre dormivano nei loro giacigli di fortuna, tra sporcizia e disordine. Qualcuno, nell'ex fabbrica di fiammiferi di Ivrea, ha cercato scampo in qualche «passaggio segreto» ma è stato fiutato dai cani e bloccato prima di arrivare ad una delle decine di uscite.

I militari hanno notificato le ordinanze di custodia cautelare emesse dal gip Eleonora Polidori. I 25 sono tutti indagati per spaccio.

Un'accusa supportata da una consistente e inequivocabile documentazione filmata.

Ed è proprio questa la parte più complessa e corposa dell'operazione che ha permesso di smantellare una vasta rete del «piccolo mercato al dettaglio» dell'eroina.

Un filone già aperto nel marzo scorso, da un'analoga indagine dei carabinieri del reparto operativo nella zona di corso Matteotti e ulteriormente perfezionata dalle Fiamme gialle con questa nuova indagine che ha toccato altri filoni dello smercio astigiano dell'eroina.

«E' stato un lavoro scientifico per i metodi investigativi utilizzati - hanno spiegato il colonnello Claudio Peciccia e il capitano Gaetano Giacchi - e l'uso costante di microcamere. Ma soprattutto è stata un'inchiesta che ha richiesto un impegno straordinario da parte del personale, a cominciare dal maresciallo Maurizio Menna, che è stato il nostro referente sul campo».

Il pm Tarditi ha elogiato i finanzieri: «Hanno saputo offrire un ulteriore spaccato di una delinquenza locale sempre più caratterizzata e controllata dagli extracomunitari».

Piazza della stazione uno dei punti nodali del narcotraffico.

Punto d'incontro degli spacciatori la stazione delle corriere

Piccoli spacciatori, che hanno accumulato già discrete fortune. «Qualcuno di loro manda a casa, alle famiglie in Marocco o Tunisia, parte dei risparmi accumulati con in traffico di droga» ha sottolineato Tarditi.

E il colonnello Peciccia: «Per fortuna non siamo ancora al salto di qualità criminale. Non c'è un'organizzazione piramidale che tira le fila, non siamo in presenza, per intenderci, di una nuova mafia. Ma ci sono gli affiliati a tanti piccoli clan che seguono i rispettivi canali di spaccio, risolvendo di volta in volta eventuali contenziosi magari con risse o accoltellamenti. E' importante stroncare sul nascere questi fenomeni, prima che degenerino irrimediabilmente».

Franco Binello

Operazione «Drug pusher»

per spaccio: 25
Tossicodipendenti segnalati alla prefettura: 40
Cessioni di eroina documentate e filmate:
Dosi sequestrate: 50
Zone interessate dalle indagini: Stazione (ferroviaria e dei bus) e parco e Fontana Ercole. In corso Genova.
Uomini impegnati nel blitz: 120
Provenienza reparti: comando Gruppo di Asti e 1° Gruppo Torino anche il nucleo di verdi e i cani antidroga.
Coordinamento: tenente colonnello Claudio Peciccia, capitano Gaetano Giacchi
Direzione inchiesta: sostituto procuratore Luciano Tarditi.
Gip: Eleonora Polidori

Due fasi della retata antidroga della Finanza, ieri alla stazione di Asti. Utilizzati anche i cani. Accanto, da sinistra, il tenente colonnello **Claudio Peciccia** (comandante del Gruppo) e il capitano **Gaetano Giacchi** (FOTO LIBERTONE)

un filmato si vedono alcuni extracomunitari cedere alcune dosi a giovani tossicodipendenti nella sala d'aspetto delle corriere.

«Nascondevano la roba in bocca, cedendola poi con un bacio al cliente - ha precisato Giacchi -: ma spesso la tenevano fuori della loro portata. Prima si facevano dare i soldi, poi indicavano al tossicodipendente dove poteva rifornirsi. E' stato difficile, ma siamo riusciti a documentare anche questi scambi a distanza».

IL VINO NON E' NOCIVO

Quelle etichette della discordia

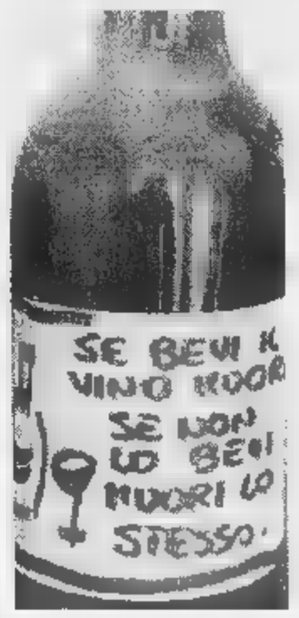

Un'ironica etichetta, in questi giorni di polemica sulla presunta «nocività del vino». E da Asti parte la controffensiva antiproibizionista.

SERVIZI A PAGINA 39 E 43

Ieri si è insediata la giunta. Ancora qualche novità nelle deleghe, lunedì prima seduta

Il primo giorno degli assessori di Florio

In Consiglio il centro si chiamerà «Cdu per l'Udr»

ASTI. La giunta Florio è insediata ieri e lunedì mattina si riunirà in previsione del Consiglio comunale convocato per le 19. Il sindaco non ha ufficializzato alla stampa la composizione dell'esecutivo formato da otto Antonio Baudo che sarà il sindaco e Domenica Demetrio di Alleanza nazionale, Pier Paolo Gherlone (Cdu), Ferrante Marengo, Giovanni Rostagno e Angela Quaglia (Forza Italia), Paolo Pontacolone e Anna Re Montalcini in qualità di esterni.

Definite le deleghe con qualche aggiustamento dell'ultima ora: Gherlone che ha Finanze, bilancio, personale, municipalizzate e patrimonio, lascia a Pontacolone, già titolare dei settori commercio e insediamenti produttivi, la competenza su tributi e tariffe. Il turismo passa da Pontacolone a Domenica Demetrio che si occuperà anche di manifestazioni e Palio; Rostagno aggiunge all'Urbanistica gli Affari legali, Marengo unisce ai Lavori pubblici la viabilità e prende anche lo sport che pareva in un primo tempo assegnato alla «collega» di An Demetrio. Questa scelta negli ambienti sportivi, soprattutto della pallavolo, è destinata a far discutere un derby. Mauro Venturini, presidente Volontas e grande elettore di An sperava nell'assessorato alla Demetrio. Mauro Marengo (fratello di Ferrante) e tutta la dirigenza Biemmedue Grande Volley era invece a favore della soluzione ora adottata.

Il vicesindaco Baudo ha ordine pubblico, anagrafe e Protezione civile, Re Montalcini Cultura e ambiente, Angela Quaglia Servizi sociali e Istruzione. Il decentramento è destinato al consigliere del Cdu, Mario Sorba. Presidente del Consiglio comunale è Giovanni Boccia (Forza Italia) presiederà già il Consiglio lunedì in quanto consigliere anziano. Dal centro arriva intanto una prima novità: il gruppo consiliare degli eletti nelle liste di «Asti al centro» si chiamerà, in Consiglio comunale, «Gruppo Cdu per l'Udr».

Franco Cavagnino

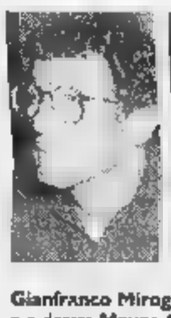

Gianfranco Miroglio (Verdi) e a destra **Mauro Oddone** (Ds) intervengono nel dibattito interno al centro sinistra

Il centro sinistra s'interroga sulla scelta del dopo

ASTI. A meno una settimana dalle elezioni, in municipio arriva la prima interrogazione della minoranza. A firmarla i due consiglieri di Rifondazione, Enrico Bestente e Claudio Caron: chiedono al sindaco Florio quali iniziative intenda attuare per evitare il ridimensionamento dei servizi Enel.

La sconfitta Fassone al ballottaggio è intanto al centro della discussione che le varie forze dell'Ulivo-Rifondazione hanno avviato al loro interno. Non sempre il dibattito si è mantenuto su toni concilianti: il portavoce regionale dei Verdi, Raffaele Barrina, ha accusato pubblicamente i democratici di sinistra (ex pds) per la debacle e la ricandidatura di Bianchino. Un'analisi che l'ambientalista Gianfranco Miroglio, unico rappresentante in Consiglio dei democratici per l'Ulivo, condivide solo in parte: «Abbiamo perso le elezioni - dice - per una serie di concause. Personalmente non ho capito l'ostinazione nel voler segnare la discontinuità l'amministrazione Bianchino. In ogni caso spero che il dibattito all'interno della coalizione si mantenga su toni costruttivi, senza 'spargimenti di sangue' e inutili polemiche. Ora dobbiamo fare l'opposizione».

Nei giorni scorsi è riunita la segreteria di Rifondazione. «Per noi è stato un errore non ricandidare Bianchino» dice il segretario provinciale Aldo Bologna, secondo cui «è stato per primo il ppi a dire che si doveva puntare su altro candidato a sindaco, il pds si è poi associato presentando Fassone». La replica Roberto Vercelli, segretario dei popolari: «Stimo Bianchino per il lavoro che ha fatto in municipio, è tutto da dimostrare che con lui avremmo vinto le elezioni». Mauro Oddone, segretario dei democratici di sinistra, getta acqua sul fuoco: «Nella coalizione le decisioni sempre state prese di comune accordo, se le ha imposte nessuno, e si è anche lavorato sui contenuti». Le varie forze sembrano almeno d'accordo su un punto: riorganizzarsi e schiarirsi definitivamente le idee per prepararsi alle elezioni per la Provincia e le Europee, nel '99. [l. n.]

Ho in mente solo Ka.

Consumo misto 17 km. litro • litri.

Ho in mente il suo equipaggiamento

con ECOINCENTIVI

KA UNIVERSITY
- Air bag
- Barre anti intrusione
- Guscio di sicurezza
- Sedili anti scivolamento
- Cinture sicurezza regol. in altezza
- Vetri atermici
- Sedile post. frazionato
- Vetri post. a compasso
- Immobilizer
- Chiusura centralizzata
- Alzacristalli elettrici

L. 13.420.000
L. 161.800

KA ENERGY
In aggiunta all'equipaggiamento di serie:
- Servosterzo

+ L. 500.000
+ L. 7.400

KA MASTER
In aggiunta all'equipaggiamento di serie:
- Servosterzo
- Climatizzatore

+ L. 1.500.000
+ L. 22.200

KA COLLECTION
In aggiunta all'equipaggiamento di serie:
- Servosterzo
- Climatizzatore
- Radio 6000 CD
- Seat pack
- Volante e pomello leva cambio in pelle
- Tappetini con logo Ka
- Tubo di scarico cromato

+ L. 2.700.000
+ L. 40.000

OPPURE 24 QUOTE/MESE CON Ford

SIAMO APERTI anche SABATO 13 e DOMENICA 14 tutto il giorno

Ka Friends

UNA KA IN PROVA PER 2 GIORNI

CONSEGNA IN 48

CONCESSIONARIA ASTI E PROVINCIA - ACQUI TERME
PEROSINO S.R.L.
CORSO CASALE 321, ASTI • Direzione - Amm.: Tel. 0141/27.15.87 • Ufficio Vendite: Tel. 0141/27.18.43

La 3ª A della media di Rocchetta premiata per il logo «ambasciatori del territorio»

In Svezia grazie ad un disegno

Giorgio Conte è stato il padrino del concorso

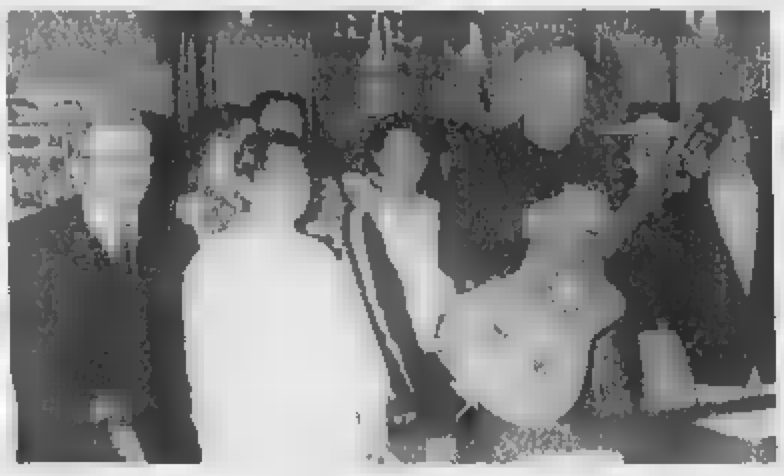

In alto Giorgio Conte fra gli studenti che hanno partecipato ieri alla premiazione del concorso per [redacted] un logo per gli «Ambasciatori del territorio». A fianco un plastico realizzato [redacted] ragazzi

ASTI. E' stata forse la [redacted] più bella che sia capitata loro in un anno scolastico piuttosto disastrato: saranno i ragazzini (3ªA) della media «Fagnano» di Rocchetta Tanaro (sparpagliata in container [redacted] abitazioni per consentire i lavori di ampliamento dell'edificio scolastico) a trascorrere una settimana di vacanza in Svezia, in un college della contea di Halland.

La classe (15 alunni) si è aggiudicata il premio del concorso per dotare di un logo gli «ambasciatori del territorio», titolo attribuito dalla Provincia agli studenti impegnati all'estero negli scambi scolastici. Il marchio inventato dalla classe di Rocchetta è risultato il migliore tra quelli presentati dalle 13 scuole in concorso (elementari [redacted] Castello d'Annone, Nizza e Asti (Cagni); medie Brofferio, Jona di Asti, Montegrosso, Mombercelli, Villanova, Rocchetta; superiori Monti (magistrali), istituto d'arte Alfieri, liceo scientifico Vercelli, Pellati [redacted] Nizza).

Il logo richiama, «con segno grafico fresco e leggibile» (come ha indicato la giuria), gli elementi caratteristici del territorio astigiano: colline, castelli, vigneti accarezzati dal sole. Elementi racchiusi in una [redacted] di cartolina sorretta da due ragazzini, rappresentati in forme stilizzate.

A scoprire [redacted] logo vincitore, sistemato su un cavalletto e «oscurato» [redacted] telo rosso, è stato, ieri mattina, il cantautore Giorgio Conte, padrino della manifestazione. La cerimonia si è svolta in un salone della Provincia gremito: protagonisti gli stessi studenti partecipanti al concorso che si sono assaporati la canzone di Conte, cantata dal vivo, «Il falco pellegrino».

A fare gli onori di casa l'assessore alla Promozione economica Mauro Arato e il presidente Giuseppe Goria. Nella vacanza in Svezia, all'inizio di luglio, i 15 studenti di Rocchetta saranno accompagnati dalla preside Rosanna Sardo [redacted] dall'insegnante Marina Foglia (educazione artistica). [l. n.]

Ieri l'intitolazione della materna a Specchio dei tempi

Quella scuola di Canelli è rinata dall'alluvione

Il saluto dei bimbi della materna «Specchio dei tempi» di Canelli alla festa inaugurale di ieri FOTO [illegible]

CANELLI. Un volo di palloncini colorati ha segnato il momento più emozionante della [redacted] monia d'intitolazione della scuola materna di via Solferino. Ieri pomeriggio l'edificio, danneg[redacted] dall'alluvione del '94 e ristrutturato con i fondi (circa 500 milioni) raccolti tra i lettori de «La Stampa», è stato dedicato alla Fondazione Specchio dei Tempi.

Una grande scritta dorata, «Scuola materna statale Specchio dei Tempi», posta all'ingresso, indica il nuovo nome del plesso che ospita cinquanta bambini dai 3 ai [redacted] anni sotto [redacted] responsabilità delle insegnanti Adriana Roagna, Elena Capra, Luisa Binelli, Graziella Balbo e Loredana Barbero. Alla cerimonia, presenti bimbi e genitori, sono intervenuti, oltre alla direttrice didattica di Canelli, Palma Stanga, il vicesindaco Annalisa Conti (il sindaco Bielli era a Trento); gli assessori comunali Luigi Giorno [redacted] Valter Gatti; il provveditore agli studi di Asti Paolo Iennaco; i giornalisti de «La Stampa» Roberto Bellato e Sergio Miravalle. Tutti hanno espresso soddisfazione per il recupero della scuola materna, «una delle più moderne ed attrezzate» co[redacted] ha sottolineato il provveditore Iennaco. I bambini mostravano con orgoglio anche il nuovo logo della scuola: una spirale che finisce in un fiore. [fi. l.]

PER CHI SUONA LA CAMPANELLA

Ultimo giorno di scuola: oggi il [redacted] della campanella dà il via alle vacanze (ma c'è chi ha ancora l'impegno degli esami). Proponiamo di seguito una mappa delle iniziative (feste, spettacoli, mostre) organizzate nelle scuole dell'Astigiano.

[redacted] Si apre oggi, nei locali della scuola media Gancia, [redacted] mostra dal titolo [redacted] cent'anni dalla [redacted] Carlo Gancia». [redacted] tratta dell'esposizione della ricerca storica eseguita dagli studenti sulla figura dell'industriale vincolo canellese, inventore, nel 1850, del primo spumante d'Italia. Attraverso documenti, foto d'epoca e testimonianze i ragazzi hanno analizzato anche la storia del vino [redacted] lo sviluppo della ditta Gancia dall'800 ai giorni nostri. Una sezione della mostra è riservata [redacted] Castello, sulla collina di Villanuova, la cui storia è legata a quella della famiglia di industriali spumantieri canellesi. L'esposizione rimarrà aperta, fino [redacted] domani, 9-12 e 15-19. [fi. l.]

[redacted] Oggi alle 21 alla scuola Media, spettacolo dei ragazzi: «Gli attori siamo noi». [e. ca.]

TIGLIOLE, baby Consiglio. Il Consiglio comunale dei bambini presieduto da Emma Cornaglia, 12 anni si riunisce alle 17 in municipio per la presentazione delle pagine che illustrano [redacted] paese, realizzate dai bambini delle elementari e inserite [redacted] Internet. Il progetto è stato avviato in collaborazione con la Provincia. [m. t.]

[redacted], gli strambotti. Oggi alle 10 nel salone comunale 23 bambini delle elementari (3ª,4ª,5ª) recitano strambotti e allestiscono la mostra «Tradizione del carro processionale nel Piemonte contadino». Gli scolari saliranno anche sull'antico carro delle processioni paesane: coordinati dalle insegnanti Cinzia Lisa, Mariangela Berruquier, Loretta Toselli hanno realizzato [redacted] libro [redacted] 60 pagine sulle tradizioni contadine che metteranno in vendita per raccogliere fondi [redacted] favore della scuola. Al termine esibizione musicale diretta da Riccardo Palma. [m. t.]

[redacted] e musica. Domani alle 20,30 in canonica [redacted] ragazzi delle medie presentano «Domanda di matrimonio», «Piccolo principe» [redacted] «L'orso». In programma anche un saggio musicale. [m. t.]

TIGLIOLE, giovani [redacted]. Saggio finale alle 21 al Santuario della Madonnina di Pratomorone per i giovanissimi musicisti di materne ed elementari che hanno preso parte alle lezioni coordi[redacted] da Maria Beatrice Massano, Monica Sovena e Lia Balsamo, Roberta Occhetti (Circolo filarmonico). Gli esecutori (materna Chiappello) Matteo Barni, Clara Cerrato, Francesca Clarico, Giulia Cordero, Domenico Giolito, Fabrizio Maccagno, Chiara Meliga, Simone Montrucchio, Emanuel Rabino, Carolina Riccio, Simone Santanera, Laura Tirone, Mattia Valvasori, Claudia Vaschetto, Marco Vaschetto, Davide Zamengo; Valeria Gai, Giulia Granzino, Federica Monticone, Marta Robino, Angelo Vai, Francesco Zaffuto; Matteo Gallo. [m. t.]

VILLANOVA, due spettacoli. Stamane alle 10 nel cinema comunale i ragazzi della media «Astesano» mettono [redacted] due spettacoli e momenti musicali: «Da...aspettando Godot» (in tre lingue) [redacted] «Il cuoco prigioniero di Piumini». [m. t.]

[redacted] premi [redacted] Alle 20,30 nel «crutun» del Castello consegna dei premi [redacted] riconoscimento ai decani della Pubblica istruzione. [m. t.]

[redacted] DAMIANO, [redacted] Ionesco. Stamane alle 10 al cinema «Lux» spettacolo teatrale e musicale organizzato dalla scuola media. [redacted] allievi presenteranno brani «Il lamento della Madonna» di Jacopone da Todi e «La cantatrice calva» di Ionesco; saranno anche eseguiti brani corali su musiche di Beethoven [redacted] Mozart. Presentate inoltre «Le più belle canzoni dei Nomadi». Coordinatori della manifestazione [redacted] gli insegnanti: Marina Accossato, Giampiero Biello, Enza Castagna, Anna Maria Di Benedetto, Ilde Gianoglio, Giovanna Sacconi, Barbara Serra. [cl. o.]

[redacted] è festa. L'ultimo giorno di scuola sarà festeggiato oggi dagli 85 bambini dell'elementare [redacted] un repertorio di canti imparati durante l'anno. Le mamme porteranno dolci e bibite. [l. n.]

[redacted] francese. I 12 allievi della quinta hanno salutato ieri gli altri alunni (una settantina) della scuola elementare recitando la fiaba francese «I paesi sommersi». La rappresentazione conclude il progetto «Socrates», nel cui ambito [redacted] pure stata creata la fiaba «Il tavolo sprofondato», inventata dopo aver ascoltato le favole narrate dalle [redacted] del paese. [l. n.]

CASTELLO [redacted] giovani «diplomati». I 16 bambini della materna che a settembre frequenteranno la prima elementare hanno ricevuto ieri sera, durante la festa di fine d'anno, il «diploma di maturità». Sono seguiti canti, danze [redacted] una grigliata «animata» anche dai genitori. [l. n.]

ASTI, libri di pesca. Le biblioteche delle scuole elementari Cagni e Frank si arricchiscono di nuovi volumi di pesca, sull'ambiente fluviale e marino. Sono stati consegnati ieri, in Provincia, ai bambini delle quarte [redacted] quinte che hanno partecipato al progetto «Scuola extra scuola», da Arturo Gherlone (Fipsas) e Angelo Rossi (Provincia). [l. n]

In piazza Alfieri

Rubata auto blu del presidente della Provincia

ASTI. E' sparita l'«auto blu» di servizio del presidente della Provincia, Giuseppe Goria.

La vettura, una Lancia [redacted], lasciata in sosta negli stalli riservati davanti [redacted] palazzo di piazza Alfieri che ospita anche [redacted] prefettura e gli uffici del provveditorato agli studi, non è più stata ritrovata qualche minuto dopo dall'autista.

E' accaduto in un intervallo di tempo che andrebbe tra le 11 e mezzogiorno.

Dopo alcune inutili ricerche (in un primo tempo [redacted] era pen[redacted] anche che qualche altro dipendente dell'ente potesse averla parcheggiata nel cortile dello stabile) è stata avvisata la polizia.

Si suppone che il ladro abbia agito approfittando della temporanea assenza dell'autista ed eludendo anche la vigilanza del poliziotto in servizio nella vicina guardiola della prefettura.

Nessuno comunque si [redacted] accorto di nulla. La vettura è tra l'altro priva di particolari contrassegni. [r. s.]

In corso Alfieri

Schianto sul pavé due feriti

ASTI. Scontro sul pavè viscido di pioggia, ieri mattina, in corso Alfieri, vicino a piazza Torino.

Il bilancio è di due feriti, non gravi. Secondo i primi [redacted] ancora sommari accertamenti dei carabinieri del radiomobile, la Tigra di Saverio Giacomobello, 29 anni, Asti, [redacted] Natta 47, avrebbe urtato l'Audi dell'albanese Vera Zafi Prel, 30 anni, via Cavour (guarirà in 5 giorni). La peggio è toccata a Giacomobello: un mese [redacted] prognosi per frattura di un dito.

Restano stazionarie intanto le condizioni dell'albanese Roland Kapaj, 27 anni, operaio alla «Ceset» di Castell'Alfero, ferito mercoledì sera in un incidente tra Valmaggiore [redacted] Callianetto.

Il giovane era al volante di una «Uno» che si è scontrata con una Golf condotta da Maurizio Asinari, [redacted] anni (a bordo viaggiavano anche la moglie Carla Giordano e la figlioletta Alessia, di 3 anni, tutti residenti [redacted] [redacted]viglie). Guariranno in una quindicina [redacted] giorni. [r. s.]

AGENDA

REDUCI. L'Associazione combattenti e reduci si riunisce stamane in assemblea per rinno[redacted] il consiglio direttivo. I lavori s'inizieranno alle [redacted] nella sede di via Carducci 70.

[redacted]. Consiglio comunale stamane alle 9: tra i punti all'ordine del giorno il problema dello smaltimento rifiuti dopo la bocciatura della Provincia all'ampliamento della discarica consortile di Pian della Guerra. Non [redacted] discusse le interrogazioni presentate dal capogruppo di minoranza Dionigi Accossato.

EMIGRATI. Stamane dalle [redacted] alla foresteria Bosca di Canelli, incontro di studio sull'emigrazione piemontese in America [redacted] nel mondo. L'organizzazione è del Comune in collaborazione con i «Brandè», l'unione delle associazioni «piemontesi nel mondo». In programma interventi di esperti di tradizioni [redacted] letteratura piemontese. Info. 820.225.

NIZZA. Stamane inaugurazio[redacted] dell'archivio storico comunale. Avrà sede in un'ala di palazzo Crova [redacted] sarà aperto al pubblico, per consultazioni o ricerche. L'appuntamento è per le 10 nel salone consiliare. Do[redacted] [redacted] saluto del sindaco Flavio Pesce, il consigliere delegato alla cultura Giuseppe Baldino illustrerà il contenuto degli archivi ed il lavoro svolto per il riordino. Alle 11, taglio del nastro della sede [redacted] palazzo Crova.

LETTERE AL GIORNALE

«Opposizione seria a Costigliole»

In merito alla recente lettera di Gian Tullio Morando di Costigliole, apparsa in questa rubrica, anche a nome dei miei colleghi di minoranza, desidero precisare:

il consigliere Morando, pontificando con faziosità, dimentica di precisare che lui [redacted] stato uno degli assenti, cioè, anziché partecipare al Consiglio, ha preferito curare i propri affari;

il non avere abbandonato l'aula non è stata una «farsa di opposizione» ma è stata opposizione costruttiva [redacted] responsabile perchè se noi avessimo mes[redacted] in luce lo stesso senso del dovere dei cinque amministratori di maggioranza assenti, il provvedimento sarebbe decaduto con svantaggio per i costigliolesi, quelli [redacted] oggi criticano (e comandano) dimenticano che nelle passate tornate amministrative la minoranza in più casi ha abbandonato l'aula con lo specifico intendimento di non fare approvare i provvedimenti.

Luigi Solaro, capogruppo di minoranza Costigliole

Attenti a quei falsi funzionari

Alcune ditte hanno segnalato di aver ricevuto -da persone qualificatesi come «funzionari» della Camera di Commercio [redacted] Asti- richieste telefoniche di informazioni relative a dati aziendali «riservati».

In proposito l'Ente Camerale, nell'invitare gli operatori alla massima prudenza nella comunicazione di informazioni che li riguardano, precisa che nessun dipendente camerale è autorizzato ad effettuare interviste telefoniche, [redacted] non previa presentazione con possibilità [redacted] controllo e verifica.

Ufficio stampa camera di [redacted] di Asti

Caro Sepúlveda [redacted]

Ho letto il l'articolo che racconta il passaggio di Luis Sepúlveda alla Trattoria del Mercato.

Bene, alla fin fine, dire che sono imbarazzato è poco; l'unica [redacted] che Luis ci ripensi.

Amando quanto si conviene l'autore sudamericano, davvero non vorrei logorarmi nei sensi di colpa per aver incoscientemente impedito un probabile capolavoro; con Rosalba protagonista. Tanto più che il [redacted] povero Edoardo, imbianchino ciclista col pallino d'andare [redacted] caccia delle storie [redacted] del destino degli uomini lungo il filo degli orizzonti, avrebbe solo [redacted] che imparare da un eventuale incontro all'osteria con qualsiasi personaggio dovesse giungere dalla Patagonia: terra, spazi [redacted] luci dove gli orizzonti, più che una frontiera, paiono esser dimensione esistenziale ed habitat obbligatorio.

A parte gli scherzi, ringrazio di cuore quanti hanno inventato, organizzato e gestito «Chiaro Scuro», l'incredibile manifestazione che ha mescolato cultura [redacted] divertimento, storia e musica, razionalità e fantasia.

Che ha regalato [redacted] piene mani stimoli, nostalgia ed emozioni forti, individuali [redacted] collettive.

Gianfranco Miroglio

Le lettere [redacted] inviate alla redazione de La Stampa, via [redacted] Gasperi 2 - 14100 Asti - o al fax 0141-530224. Non de[redacted] [redacted] più lunghe di [redacted] righe, firmate

NUMERI UTILI

[redacted]

EMERGENZA SANITARIA

118

[redacted]

AUTOAMBULANZE

CROCE VERDE

Asti: 593.345. [redacted]: 726.390. **Mombercelli**: 955.333. [redacted]: 987.556. **Montemagno**: [redacted]

[redacted] ROSSA

Asti: 417.741; **Calliano**: 921.979; **Canelli**: 824.222; [redacted] [redacted]: [redacted], **Castelnuovo D. B.**: 011/9927.301; **Cocconato**: 907.503; 907.602; **Costigliole**: 966.779; [redacted]: 958.665; **Monale**: 669.237; [redacted] **Bormida**: 0144/88.290; **Moncalvo**: 921.313, **Montegrosso**: 953.175; **Montiglio** 994.896; **San Damiano**: 975.910; **Villafranca** 943.777-943.081; **Villanova**: 946.445-946.556

[redacted]

[redacted] DI FINANZA 117

[redacted]

[redacted] DI [redacted]

Ad Asti oggi sono di turno con orario dalle 8 alle 19.30 senza interruzione la farmacia **Torretta**, via Corsi 1, tel. 211.363. Con orario dalle 9 alle 12,30 e dalle 16 alle 8 del giorno successivo (dalle 22 alle ore 8 a serrande abbassate dietro presentazione di ricette mediche urgenti) la farmacia **S. Domenico**, corso Volta 29, tel 271 721.

Canelli: Bielli, via XX Settembre 1

Moncalvo: Tardito, piazza Garibaldi

Nizza: Baldi, via C.Alberto 85.

[redacted]

GUARDIA [redacted]

Asti: 353.558 **Calliano**: 928.444. **Canelli**: 832.525. **Castelnuovo D.B.**: 011/987.6468. **Cocconato** [redacted]. **Costigliole** 961.414. [redacted] [redacted] 88.048. **Moncalvo**: 917.444 **Montechiaro**: 999.788. **Montemagno** 63.263. **Nizza** 7821 **Rocca d'Arazzo** 408 180 **San Damiano** 975 810 **Villafranca**: 943 644 **Villanova**: 948 556

[redacted]

[redacted] pronto intervento 112

Asti: [redacted] [redacted] 0144/8103. **Canelli**: [redacted] 823 863. **Castagnole L.**: 678.161. **Castelnuovo D. B.**: 011/987.6152. **Costigliole** 966.096. **Moncalvo** 917 100 **Montegrosso**: 953 095 **Nizza**. 721 623 **S. Damiano**. 975.084. **Villanova**. 948.033 **Asti**: 593 232-31 743 **Canelli**: 823 481 **Nizza**: 721 165

[redacted]

POLIZIA pronto intervento 113

Asti: **Questura** 418 111. **Stradale Asti**: 212 358 **Nizza**: 721.704 **Autostrada A21**. 0131/361.268

[redacted]

PREFETTURA

[redacted] 418.111 fax 353.660

[redacted]

ATL Agenzia turistica locale

[redacted] 530.357, fax [redacted]

VITA AMMINISTRATIVA

ASTI. Sono due [redacted] sedi postali in cui è possibile acquistare i biglietti della lotteria di Monza e per la ricostruzione della Cappella dei Guarini: Asti Centro, in corso Dante 55, [redacted] la succursale 1 di via Ottolenghi 18. Questi gli orari di apertura degli sportelli: Asti Centro: lunedì-venerdì 8,15-17,30; sabato e ultimo giorno [redacted] mese (non festivo) 8,15-12. Succursale 1: lunedì-venerdì 8,15-18,30; sabato 8,15-13; ultimo giorno del mese (non festivo) 8,15-12.

[redacted]. L'assessore alle Finanze della Provincia, Maurizio Dania, ha inviato una lettera al ministero del Tesoro, alla direzione della Cassa depositi [redacted] prestiti [redacted] all'Unione Province italiane sollecitando la rinegoziazione dei mutui contratti dagli enti [redacted] a fronte [redacted] mutate e più favorevoli condizioni [redacted] mercato. In un comunicato l'amministratore segnala che oggi [redacted] possibile attivare finanziamenti [redacted] Cassa depositi [redacted] prestiti al [redacted] del 5,50% e ricorda che la rinegoziazione del residuo capitale esistente al 1º gennaio '96 fu fissata al tasso del 3%.

[redacted] DAMIANO. La «ricicleria» inaugurata una settimana fa [redacted] Co[redacted] [redacted] aperta oggi dalle 9 alle 12 [redacted] [redacted] 17 alle 20. Il nuovo servizio (si possono consegnare tutti i materiali destinati alla raccolta differenziata) [redacted] in funzione sul piazzale [redacted] cimitero, lungo la circonvallazione.

[redacted]. E' stata riaperta [redacted] traffico la «provinciale» per Aramengo, interrotta dall'11 marzo, all'altezza del ponte sul rio Freddo, per lavori di ristrutturazione alle arcate [redacted] alla [redacted]. L'intervento [redacted] stato svolto dalla ditta «Eldi Scavi» di Asti.

Il Consiglio di Amministrazione, i Dirigenti, gli Impiegati e le Maestranze tutte della C.E.SET. sono affettuosamente vicine in questo triste momento all'amico Federico Cerrato e famiglia per la scomparsa immatura della moglie

Clara Bianco

— Asti, 13 giugno 1998.

Il Presidente, i Consiglieri d'Amministrazione, i Dirigenti e gli Impiegati della Pisset SpA partecipano al grande dolore che ha colpito l'amico Federico Cerrato e famiglia per l'immatura scomparsa della moglie

Clara Bianco

— Torino, 12 giugno 1998.

Sono vicini all'amico di sempre i colleghi: Vittorio Marcellini, Ivo Iacorone, Giovanni Brossy, Giorgio Mella, Sabino Lacocca, Marcello Gelsomino.

Giovanni ed Annamaria Cellino partecipano con profondo cordoglio al dolore del signor Federico Cerrato e famiglia per la perdita della moglie

Clara Bianco

— Torino, 12 giugno 1998.

Compromessi i raccolti di uva, frutta, grano e orzo. Allagamenti anche nel Moncalvese

[redacted] grandine [redacted] flagellato [redacted] paesi

A Costigliole, Montegrosso e Isola danni gravissimi

COSTIGLIOLE. Il flagello è tornato a colpire. La grandine, giovedì pomeriggio si [redacted] abbattuta su alcune [redacted] del Sud Astigiano, in particolare alle porte [redacted] Costigliole, nella fascia che sale verso Santo Stefano di Montegrosso. Epicentro, la borgata San Carlo: in pochi minuti, chicchi grossi [redacted] nocciole hanno devastato vigneti, frutteti ed orti, lasciando una scia di desolazione.

Danni gravi anche [redacted] Montegrosso. Colpite in particolare le frazioni Boscogrande, Zucchetto, Biolla, Bosino, Santo Stefano Gorra, Tana. Il nubifragio ha flagellato parte del territorio [redacted] Isola, a Repergo e Tana.

«Pensavamo fosse il solito temporale - raccontano i Gallo, viticoltori di San Carlo, che abitano in Serra Massone - poi d'improvviso, ha cominciato a picchiare duro la grandine. All'inizio era asciutta e nel giro di dieci minuti si è portata [redacted] tutto».

Anche i Baldi, produttori vinicoli sulla collina attigua, han[redacted] assistito impotenti al disastro: «Erano le quattro e [redacted] - ricordano - e d'improvviso si è scatentato il finimondo. La grandine, prima asciutta [redacted] poi più piccola e bagnata, fino [redacted] tarda [redacted] rimasta a terra, in mucchi accanto alle case».

Dal municipio [redacted] Costigliole, è già partita la segnalazione alla Regione: i funzionari degli uffici di piazza Astesano, non appena raccolti tutti i telegrammi dei Comuni, inizieran[redacted] il sopralluogo per [redacted] il danno. Nell'epicentro del temporale, [redacted] parla dell'ottanta per cento di raccolto compromesso.

A Montegrosso, ieri mattina il sindaco Mauro Mondo, [redacted] i tecnici dell'"ufficio comunale, ha preparato le segnalazioni da inviare alla Regione ma anche al Genio civile. In paese, verso le 17 si è abbattuto un [redacted] nubifragio, che ha fatto «saltare» le fognature. Il centro (piazza della Stazione, via XX Settembre), si è allagato, danni alle cantine, ai fossati lungo le strade. Giovedì sera, fino [redacted] tarda ora, i montegrossesi hanno spalato fango, fuori dalle abitazioni sulla Asti Mare.

I mezzi comunali sono intervenuti in tutte le frazioni, rispondendo alle chiamate degli abitanti. «Un disastro - sottolinea Mondo - l'acqua si è riversata a valle, scendendo dalle capezzagne dei vigneti ed [redacted] arrivata alle case. Il rio Vallumida è straripato lungo un tratto della Asti [redacted]. Un [redacted] bollettino [redacted] guerra: campi allagati, foraggi già raccolti spezzati via, fungo [redacted] ovunque. Danni anche nel Moncalvese. «Si segnalano inoltre vasti allagamenti ai prati ed ai seminativi, [redacted] gravi disagi alla viabilità sulle strade rurali» sottolinea Francesco Giacquinta, direttore dell'Unio[redacted] agricoltori di Asti.

Enrica Cerrato

TEMPO ANCORA [redacted]

Ieri [redacted] tornato il sole sull'Astigiano. Dopo la calura dei giorni scorsi, la temperatura si [redacted] leggermente abbassata, complice [redacted] violento temporale di giovedì. Ma quali sono le previsioni per i prossimi giorni? [redacted] esperti parlano di nuvolosità variabile con alternanza di schiarite più o [redacted] estese e massime in leggero aumento (comunque nella media stagionale). Per l'inizio della prossima settimana si prevede ancora instabilità con annuvolamenti e schiarite, anche se, al momento, la probabilità di piogge intense è ritenuta piuttosto scarsa.

Convegno

Incentivare l'occupazione

ASTI. Uniti si vince: potrebbe [redacted] lo slogan per accompagnare [redacted] lavoro che, in questi mesi, hanno svolto nell'Astigiano gruppi di Comuni o aziende private. Una strategia per incentivare l'occupazione che si muove sulla direttrice dei patti territoriali. L'esperienza astigiana sarà messa a confronto oggi, in un convegno, con quelle attuate [redacted] vari Paesi europei. L'incontro, organizzato [redacted] Provincia [redacted] intitolato «Informare per cooperare», s'inizierà alle 9,30 nel salone consiliare.

L'Astigiano porterà [redacted] proprio «pacchetto» di lavoro costituito dall'istituzione del distretto industriale di Canelli, patto territoriale della Valle Bormida, ecomuseo del Monferrato, gruppi di azione locale Leader. Relazionerà l'assessore Mauro Arato. Poi toccherà agli ospiti stranieri: amministratori e tecnici [redacted] Belgio, Irlanda, Francia. Un'altra esperienza italiana sarà illustrata dal sindaco di Ercolano, Luisa Bossa, e da amministratori della Campania. [l. n.]

NOTIZIE [redacted] BREVE

Isola

Prosciolti l'ex [redacted] e il geom. C[redacted]

L'ex sindaco di Isola, Piero Vastadore (ora capogruppo in Provincia del Cdu), è stato prosciolto dall'accusa di abuso edilizio; insieme a lui anche il geometra astigiano Bruno Curletto, consulente del Comune. L'episodio si riferisce al 1992-'93: un cittadino aveva denunciato Vastadore [redacted] Curletto per illeciti urbanistici riferiti alla ristrutturazione [redacted] un'abitazione di via San Rocco. Il gip Alberto Lari ha prosciolto i due indagati. [l. n.]

Nizza

Festa [redacted] Cisl con convegno e sfida calcistica

Oggi giornata di festa della Cisl in Valle Belbo: alle 10,30 sotto l'ala di piazza Garibaldi, tavola rotonda [redacted] «Prospettive sviluppo-occupazione, patti territoriali, viabilità e [redacted] socioassistenziali». Partecipano l'onorevole Vittorio Voglino, il presidente della Provincia Giuseppe Goria, Antonio Di Santo, commissario della Asl 19. Alle 13,30 pranzo ed intrattenimento musicale [redacted] Meo Cavallero e l'orchestra «Music Story». Alle 18, sfida calcistica all'Oratorio, tra i dirigenti sindacali del settore privato e del Pubblico impiego. Alle 20, in piazza Garibaldi, premiazione della squadra vincitrice cena e ballo [redacted] «Sani [redacted] salvi». Prenotazioni ed informazioni al 702.363. [e. ce.]

Costigliole

Svetlana Bianchi alla guida della Lega nord

Svetlana Bianchi, costigliolese, è il nuovo segretario della sezione della Lega Nord [redacted] Costigliole, commissariata nei mesi scorsi dalla segreteria provinciale. Del direttivo fanno parte Efisio Cerruti, Felice Musto, Bruno Eccetto, Caterina Sona, Alberto Fausone.

Asti

Bus fermi per sciopero il 15 [redacted] poi il [redacted]

E' stata rinviata la seconda giornata di sciopero [redacted] dipendenti Asp settore trasporto, inprogramma in [redacted] primo tempo, per il 17 giugno. In un comunicato a firma del direttore generale dell'Asp, Periale, si afferma che «lo sciopero indetto [redacted] Cgil, Cisl, Uil Silt è stato rinviato al 24 giugno, dalle 17 a termine servizio». La prima delle due giornate [redacted] protesta è invece proclamata per lunedì 15. I contrasti sono legati in particolare ai turni [redacted] lavoro.

Asti

Alle Poste orari lunghi per la scadenza Irpef

Per la scadenza della presentazione della dichiarazione dei redditi le agenzie postali di Canelli, Castelnuovo d. Bosco, Nizza, S.Damiano, Villafranca [redacted] Villanova, prolungheranno l'orario degli sportelli sino alle 18; Asti Centro ed Asti Succursale I accetteran[redacted] i versamenti rispettivamente fino alle 17,30 e alle 18,30.

Dopo l'ipotesi di stampare sulle etichette l'avvertenza «Può nuocere alla salute»

Vino, [redacted]

Un appello alla mobilitazione dei produttori. Le proposte

IL [redacted]

Continuano a giungere in redazione prese di posizione sul tema dell'etichetta anti-alcol

Un [redacted] colpo [redacted] economia

Quale futuro per il vino e per lo sviluppo dei territori [redacted]li, si può prevedere? Nuove disposizioni di legge, forse ci obbligheranno [redacted] sulle bottiglie, che il prodotto principale delle nostre terre, «nuoce alla salute». La strategia dei salutisti si [redacted] affermando come quella che tende a massificare o standardizzare tutto, gusti, prodotti, sensazioni. Enti locali, [redacted]zioni varie, produttori da anni impegnano tempo e denaro per promuovere il prodotto che ci consente di sopravvivere, il vi[redacted] da domani dovremo conti[redacted] questa promozione, [redacted] dovremo dire ai consumatori: state attenti quello che vi proponiamo [redacted] male.

C'è una tale assurdità in tutto questo che mi porta a pensare che i propositori di questa legge vivono in modo astratto, non riescono a comprendere [redacted] succede in quelle realtà che dovrebbero governare. Si [redacted] purtroppo adottando il metodo americano, tanto diverso [redacted] lontano da noi per cultura [redacted] tradizioni, ma tanto ossequeinte e servile verso determinate lobby finanziarie.

Mi auguro che [redacted] fronte [redacted] questo nuovo attacco al mondo rurale, si levi alta la protesta dele organizzazioni agricole unite, [redacted] produttori, degli enti locali, se malauguratamente dovesse passare questa legge, sarebbe un altro durissimo colpo alla economia dei territori rurali di tutta la nazione.

Per parte nostra, come gruppo consigliare del Grappolo abbiamo chi[redacted] di porre la questione nell'ordine del giorno del prossimo consiglio provinciale.

Andrea Drago, presidente Centro [redacted]di Epochè e Consigliere provinciale del Grappolo

C'è chi vuole creare confusione

Stupisce la leggerezza con cui si vuole penalizzare uno dei prodotti più rappresentativi (e più invidiati) della nostra nazione, ma addirittura vitale per la nostra provincia. Stupisce e preoccupa l'atteggiamento «morbido» del ministro dell'Agricoltura (La Stampa dell'11 giugno) nei confronti della proponente Commissione Affari Sociali. Ancora una volta si vuole spudoratamente [redacted] confusione ai consumatori, evitando di fare le giuste distinzioni tra [redacted] ed «abuso».

[redacted] vuole dimenticare che il vino [redacted] fortemente legato [redacted] tradizione [redacted] cultura millenarie e che usato con moderazione ha positivi effetti sulla salute.

Mentre Associazioni, Comuni, Camere di commercio, Provincie [redacted] Regioni investono tem[redacted] risorse per rilanciare con successo l'enogastronomia, vero punto di forza dell'Italia, arrivano notizie di prese di posizione irresponsabile da parte [redacted] chi dovrebbe guidare il rilancio della nostra economia.

Mariangela Cotto, consigliere regionale e comunale Cdu

Che ne pensa Prodi [redacted] l'«ambasciatore»?

La proposta di legge in esame alla Commissione Affari Sociali della Camera di porre sulle bottiglie di vino un'etichetta con la scritta [redacted] gravemente alla salute» è un fatto gravissimo, che richiede una forte mobilitazione [redacted] parte di tutti. Ancora una volta assistiamo ad un tentativo [redacted] penalizzare un settore tra i più vivaci [redacted] livello nazionale. Anzichè promuovere una campagna che aiuti a combattere gli abusi, si preferisce criminalizzare il [redacted] di un prodotto, il vino, che, come riconosciuto da autorevoli esperti, se viene consumato in maniera ragionevole, può [redacted] effetti [redacted] alla salute.

[redacted] ferma contrarietà ad un provvedimento assurdamente punitivo nei [redacted]fronti di migliaia di produttori apprezzati e mi impegnerò, con i colleghi di Forza Italia, affinchè venga radicalmente modificato in Commissione. Sarebbe interessante sapere [redacted] cosa pensa di questa proposta di legge il presidente del Consiglio Prodi, il quale, ad un recente convegno a Canelli, aveva dichiarato di voler [redacted] ambasciatore dell'Asti spumante nel mondo.

Maria Teresa Armosino, deputato Forza Italia

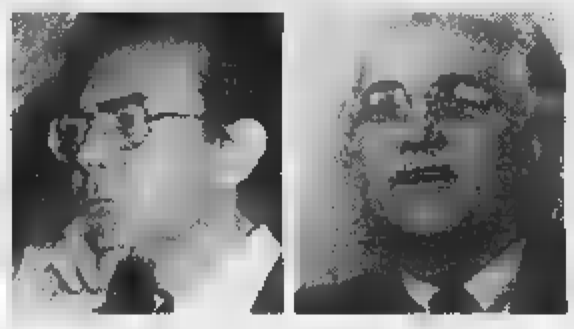

Il presidente della Camera [redacted] commercio **Salva Garipoli** (a sin.) [redacted] il dietologo **Giorgio Calabrese**

ASTI. Parte dall'Astigiano la controffensiva «pro vino» contro l'ipotesi di aggiungere sulle etichette una avvertenza, al pari di quella che [redacted] da qualche anno stampata [redacted] pacchetti di sigarette: «Attenzione può nuocere alla salute».

La contromossa parte da Asti e non avrebbe potuto essere altrimenti visto che la provincia a forma di grappolo è [redacted] prima produttrice in Piemonte in termini di quantità e la terza in Italia. Qui il vino è cultura, ma anche e forse [redacted] soprattutto economia. Per questo il presidente della Camera di Commercio Salva Garipoli ha convocato ieri a mezzogiorno gli «stati generali dell'enologia». Una lettera d'invito [redacted] cui hanno risposto l'assessore all'Agricoltura della Provincia Pensabene, il neo assessore comunale alle attività produttive Pontacolone, il presidente dell'Associazione artigiani Berta, della Vignaioli Piemontesi Porzio e del Consorzio dei vini d'Asti Manera. E' intervenuto anche il dietologo Giorgio calabrese, tra i primi a pren[redacted] posizione contro la presunta «pericolisità» del vino.

Garipoli è per un'azione che metta in ridicolo la proposta [redacted] provvedimento: «Se il vino nuoce gravemente alla salute, allora chiediamo che la [redacted] tenza [redacted] sui parafanghi delle auto 'Attenzione [redacted] vi in[redacted] possono farvi morire', oppure sui treni soprattutto di questi tempi, e anche sui gra[redacted] di questo palazzo 'se [redacted] vi fate male'».

Giovanni Pensabene aggiunge una considerazione in più [redacted]upisce la leggerezza di qu[redacted] provvedimenti. Già quando si è f[redacted] salire l'Iva sul vino al 20% abbiamo protestato, ma poi l'aumento c'è [redacted]o lo stesso. Ora [redacted] risposta del mondo agricolo e degli enti locali deve essere forte ed energica».

Per Giorgio Calabrese si potrebbero far scendere in [redacted]po decine di medici [redacted] ricercatori internazionali che dimostrano le qualità riconosciuta del vino e i suoi benefici effetti sulla salte «L'acqua si beve, il vino si gusta, ovviamente senza eccedere» avverte il dietologo.

Quali iniziative concrete prendere? Livio Manera, presidente del Consorzio dei vini d'Asti, analizzerà con i soci [redacted] possibilità di stampare una controavvertenza sulle etichette: «Attenzione questo prodotto fa bene [redacted] bevuto nelle giuste dosi». E del tema vino [redacted] salute si parlerà anche alla Douja di settembre. Nel frattempo molti fax [redacted] Roma [redacted] protesta contro [redacted] voglia «proibizionista». [s. mir.]

Delegazione in Francia

[redacted] gemellaggio per Scapaccino

INCISA. Oggi i militari dell'Ar[redacted] in servizio e in congedo, accompagnati da una delegazione del Comune guidata [redacted] sindaco Mario Porta, andrà in Francia a Les Echelles, per rinsaldare il l[redacted] con il piccolo centro della Savoia, dove fu ucciso il carabiniere Giovanni Battista Scapaccino, prima medaglia d'oro dei carabinieri. La cerimonia, che prevede [redacted]llaggio con la gendarmeria francese, sarà ripetuto ad Incisa il 4 luglio. La delegazione dell'Arma, sarà guidata dal generale Franco Romano e ne fanno parte, tra gli altri, il colonnello Antonio Colacicco ed [redacted] maresciallo Davide Freda, comandante della stazione [redacted] Incisa. Per il carabinieri in congedo, ci [redacted]ranno il generale Giuseppe Richero, presidente nazionale, l'ispettore regionale, generale Ercole Rocchetti ed il presidente dell'associazione astigiana Alberto Fossa. [e. ce.]

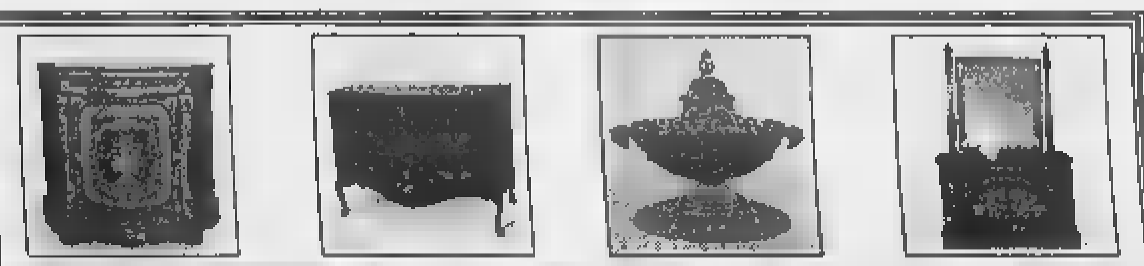

CASTELLO GIÀ DI VITT[redacted] ALFIERI

Magliano Alfieri (Cuneo) Tel. 011.9149177 - 0337.221554

STRAORDINARIA VENDITA IN

ASTA

DI UN GRANDE PATRIMONIO D'ANTIQUARIATO PROVENIENTE DA NOBILI FAMIGLIE

LA [redacted]

DIPINTI DI MAESTRI ITALIANI E FIAMMINGHI DAL '600 ALL'800, ARMADI, LETTI, COMODINI, CASSETTONI, TRUMEAU, SALOTTI, TAVOLI, SEDIE, SPECCHIERE, LAMPADE, ICONE, ARGENTI, SHEFFIELD, AUBUSSON E TAPPETI [redacted] ANTICA E VECCHIA LAVORAZIONE.

[redacted]:
APERTA FINO A DOMENICA 21 GIUGNO
DALLE ORE 10.00 / 13.00 E DALLE ORE 15.00 / 19.30

SESSIONI [redacted] VENDITA:
OGGI SABATO 13 GIUGNO ALLE ORE 16.00 E 21.00
DOMENICA 14 GIUGNO ALLE ORE 16.00

LA PRESTIGIOSA VENDITA È CURATA DALLA MATTARTE ANTIQUES SRL

INGRESSO LIBERO - CATALOGO ILLUSTRATO

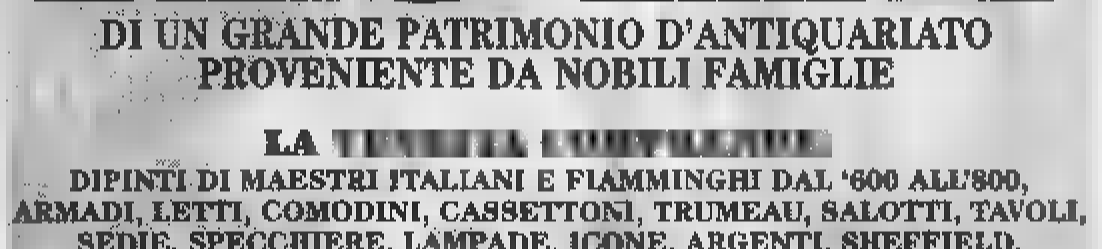

FIDAS

[redacted]

Calendario prelievo

SABATO 20 GIUGNO 1998

Canelli

dalle 8.30 alle 12.00

Specchio DELLA STAMPA

in edicola da sabato 13 giugno

✓ *Maria Pezzi, [redacted] parte [redacted] signore. Compie novant'anni la decana delle giornaliste di moda italiane. Con i suoi articoli frivoli (ma forse solo in apparenza) ha raccontato un pezzo della nostra vita. E oggi ci racconta che....*

✓ *Averroè, l'arabo che ci sed[redacted]. Fu il primo a ribellarsi al fondamentalismo islamico e il primo a esserne vittima. Oggi è diventato un simbolo. Come ci ha raccontato la sua biogr[redacted] cinematografica. Il destino.*

MAI SPESO COSÌ POCO PER COSÌ TANTO!

A SOLE **129.000***

UN OCCHIALE DA VISTA
CON LENTI ANTIRIFLESSO
PER FESTEGGIARE IL 14° CENTRO OTTICA SALVA
IN CORSO VERCELLI 64 A TORINO.

**Solamente fino al 31 luglio (o esaurimento scorte)
in tutti i Centri Ottica Salva.**

OTTICA SALVA

* CON ■ ■ PRESS■, MIOPI E IPERMETROPI FINO A 5F DA +4.00 A -4.00 ED EVENTU■ ASTIGMATISMO CON CIL DA +2.00 A -2.00

ANCHE AD ASTI L'OTTICA È SALVA - VIA CAVOUR 99 - TEL. 0141/43.68.79

TORINO
- C.SO SIRACUSA 67 TEL. 39.07.52 TEL. 32.98.222
- VIA NIZZA 372 TEL. 696.30.50
- C.SO TRAIANO 3 ANG. C.SO U. SOVIETICA TEL. 317.97.91
- C.SO GIULIO CESARE 63 TEL. 85.10.78
- VIA MONGINEVRO 44 TEL. 33.14.58
- C.SO DE GASPERI 27 ZONA CROCETTA TEL. 568.16.19 - 50.25.21
- VIA TRIPOLI 45 TEL. 35.20.82 - 32.93.282
- VIA M. CRISTINA 60 TEL. 669.97.67
- P.ZZA STATUTO 26 ANG. VIA CIBRARIO TEL. 48.27.78
- VIA NIZZA 60 TEL. 66.88.997
- C.SO VERCELLI 64 TEL. 24.87.614

ASTI
- VIA CAVOUR 99 TEL. 0141/43.68.79

CHIVASSO
- VIA TORINO 46 TEL. 910.29.30

MONCALIERI
- VIALE STAZIONE 1 TEL. 64.31.66

La Telecom ha presentato ieri mattina l'innovazione

Telefonate col prefisso dal 19 anche nell'Astigiano

ASTI. Lo slogan è già divenuto familiare, grazie alla campagna televisiva: «Fissa il prefisso». Fra una settimana, cioè dal 19 giugno, anche per chiamare telefonicamente un vicino di casa, occorrerà comporre il prefisso.

Una novità che interessa tutto il territorio nazionale e che ieri è stata presentata in una conferenza stampa dai responsabili locali della Telecom: il responsabile di filiale Michele Musso, l'addetto stampa Giovanni Massobrio, e Milko Accame (responsabile area vendite clienti business).

«L'innovazione - ha spiegato Musso - si è resa necessaria nell'ambito del nuovo piano di numerazione nazionale, legato alla liberalizzazione del mercato. Da luglio, infatti, entreranno in attività altri due nuovi gestori della telefonia fissa».

In sostanza, per telefonare da Asti ad un altro utente in città, o a Canelli, Nizza, San Damiano o Moncalvo (sono solo alcuni esempi) occorre comporre lo 0141 prima del numero desiderato. Va ricordato che nell'Astigiano compaiono altri due prefissi: lo 0144 nella zona della val Bormida e Langa astigiana, e lo 011 (paesi del Nord Ovest, zona Castelnuovo Don Bosco). Non sarà invece necessario fare il prefisso per i numeri di pubblica utilità, come 112, 113 ecc. o i numeri verdi. Fino al 19 dicembre, in ogni caso anche senza prefisso la telefonata sarà ugualmente possibile. Per avere informazioni, si può comporre il numero verde 167-111000.

Michele Musso responsabile della filiale Telecom di Asti

In provincia sono oltre 100 mila gli utenti Il 90% collegato alle reti Isdn

Complessivamente sono 135 mila i clienti Telecom della filiale di Asti che comprende oltre all'Astigiano (ma solo per le zone coperte dallo 0141, in tutto circa 100 mila utenze) anche il Casalese (prefisso 0142, poco più di 30 mila). Il 90% della nostra utenza - ha ancora spiegato Musso - è collegato a centrali numeriche, cioè ha la possibilità di unirsi alla rete Isdn, ovvero un sistema che offre oltre alla velocità di trasmissione, numerosi altri servizi». [f. la.]

Artigianato dal Nord d'Italia e abbigliamento d'epoca

Tre mercati a Casale

In centro due giorni di bancarelle

CASALE. Triplice appuntamento oggi con i mercatini: al mercato Pavia con quello dell'antiquariato, Artemista in piazza Mazzini e mercatino benefico alla San Vincenzo.

L'abbigliamento d'epoca è il tema conduttore del mercatino dell'antiquariato di giugno, organizzato dall'Ente Manifestazioni, in programma oggi e domani. Oltre 150 espositori, provenienti da tutto il Nord Italia, presenteranno una serie di pezzi prestigiosi.

Uno scorcio del mercatino dell'antiquariato; il tema conduttore questa volta è l'abbigliamento d'epoca: oltre cencinquanta espositori, provenienti da tutto il Nord Italia, presenteranno una serie di pezzi prestigiosi.

Wanda Di Volo di Alessandria espone veli e abiti in stile impero, la torinese Franca Piaggio porta una gonna e una camicetta di pizzo antico dell'Ottocento. Naturalmente si possono trovare anche altri generi che vanno dai mobili, ai cristalli, alle ceramiche e porcelane, libri, stampe, dischi e altri oggetti da collezione.

Il mercatino è aperto nel weekend dalle 8 alle 19. In concomitanza si svolge l'iniziativa «Casale città aperta» con possibilità di visitare, palazzi, musei, chiese e monumenti della città.

In piazza Mazzini e nella zona del centro dalle 9 alle 19 si svolge la seconda edizione di Artemista, manifestazione promossa dall'Associazione Nazionale Arte e Mestieri Manuali in Strada e dall'Assessorato alle Manifestazioni. Nella centralissima piazza sono attesi oltre 40 banchi di artigianato. Si potranno trovare e acquistare oggetti in terracotta, porcellana, cartapesta, cuoio, sculture in pietra e legno, pasta di sale, vecchi giocattoli, quadri con fiori secchi pressati. Infine aperto oggi e domani il tradizionale mercatino benefico nei locali dell'istituto San Vincenzo, in via Canina 11. In vendita oggetti d'arredamento, soprammobili, suppelletili e altre curiosità. Il ricavato è finalizzato per le iniziative di beneficenza promosse dal Centro di Ascolto e dalla San Vincenzo. Il mercatino è aperto dalle 10 alle 12 e dalle 14 alle 19,30. [r. sa.]

Scuola e «Gaia Città»

Oggi a teatro in piazza con medie ed elementari

CASALE. La scuola alla scoperta della creatività e teatro corporeo nell'ambito di due iniziative che vedono protagonisti studenti delle scuole materne, elementari e medie di Casale e dei paesi. Primo appuntamento alle 10,30 in piazza Mazzini una lezione di «teatro corporeo» tenuta dai bimbi della 3ª A e 3ª B della elementare Bistolfi, della prima e seconda E della media «Trevigi» e dei bambini della materna di San Maurizio. Si tratta dell'ultima fase del progetto di educazione scolastica «Gaia Città», condotto dal gruppo degli Ops. Al laboratorio hanno anche preso parte le scuole materne «Martiri», di San Germano e di via Rosselli, l'elementare di Santa Maria del Tempio e le medie «Dante» e «Leardi».

Alle 15 invece nel cortile del liceo artistico «Canina» si svolge la cerimonia del concorso «Scuola e Creatività», curato dal professor Mario Ferrero. L'iniziativa aperta agli alunni delle medie inferiori è intitolata «Avventura, sogno e realtà» ed è stata promossa dall'assessorato alla Pubblica istruzione, dal Circolo Ravasenga e dal Lions Club della Valcerrina. Alle 15 apertura della mostra dei lavori degli studenti, quindi alle 15,30 teatro degli alunni della media di Ticineto dal titolo «Il labirinto dell'adolescenza» cui seguirà un'esibizione di canto degli studenti della Leardi. Alle 16,30 con gli scolari della prima media di Molare «L'occhio del lupo» e lettura di poesie realizzate dai ragazzi della prima B della media Leardi di Ticineto. In chiusura premiazioni dei 50 lavori presenti al concorso. [r. sa.]

IN VALLE

Portacomaro

Festa della solidarietà pro terremotati

Oggi e domani, «Festa della solidarietà pro terremotati Umbria e Marche», organizzata dai gruppi alpini di Portacomaro, Callianetto e dalla carabinieri in congedo di Portacomaro. Stasera, alle 21,15, al salone Alfieri, esibizione del coro alpino di Val Tanaro (Alessandria), degustazione di bruschetta. Per l'occasione al bar Ancr, saranno disponibili medaglie (offerte lire 10 mila) realizzate dallo scultore Luciano Bioccati, di Castell'Alfero. La festa prosegue domani.

Nizza

Mercatino biologico e dell'artigianato

Oggi dalle alle 19 mercatino biologico di prodotti artigianali in piazza delle Verdure. L'iniziativa voluta dal Comune porta in città ogni secondo sabato del mese una decina di espositori. [e. ce.]

Mombercelli

Cittadinanza onoraria a tre artisti

In cerimonia che si svolgerà domani alle 12 nel salone del Consiglio comunale, verrà conferita la cittadinaza onoraria a tre personaggi che distinti nel campo dell'arte. Diventeranno «mombercellesi» il pittore Enrico Pulucci, lo scultore Simon Benetton, due artisti che con la loro opera sono entrati da protagonisti nella storia dell'arte italiana contemporanea e il critico e giornalista Angelo Dragone, che ha contribuito a far l'arte. [a. b.]

Alle colture e alle vetrate del municipio

Violento nubifragio danni a Valmacca

VALMACCA. «E' stato l'inferno per dieci minuti e dei nostri raccolti non è rimasto nulla» dicono sconsolati gli agricoltori. L'altro pomeriggio, intorno alle 15,10 la zona è stata colpita da violento temporale, moltissima acqua e solo sul territorio di Valmacca una grandinata terribile. «I cortili si imbiancati come se avesse nevicato - racconta una casalinga - la grandine ha distrutto tutte le coltivazioni dei nostri orti». «E' una cosa abbastanza insolita - precisa l'assessore all'agricoltura del paese, Giancarlo Lodi - normalmente il nostro centro veniva risparmiato dalla grandine, quest'anno è toccato solamente a noi. Gravissimi i danni, per certe coltivazioni si può addirittura parlare del 100 per cento. Grano, orzo e soia sono andati completamente persi, forse per quel che riguarda il gran turco speriamo nella crescita di recuperarne almeno la metà. Il Comune ha subito inviato un telegramma alla Provincia chiedendo che venga riconosciuto lo stato di calamità naturale. Adesso attendiamo i tecnici che vengano a constatare la gravità della situazione». Ma la violenta grandinata non si è limitata alle coltivazioni: sono andate anche distrutte le splendide vetrate del vecchio castello, ora sede del Municipio, che come la facciata è sotto la custodia della Belle Arti; unica consolazione: sono coperte da assicurazione. [r. sa.]

Fra gli studenti, campioni di stecca

Match di biliardo oggi al «Sobrero»

CASALE. Mini campioni e grandi campioni, stamane, all'istituto «Sobrero», in via Candiani d'Olivola, la sede delle finali del torneo di «Biliardo a scuola» indetto dalla Fibis (Federazione italiana del biliardo sportivo) con il patrocinio del Coni. A contendersi il primo posto nel torneo gli studenti delle medie «Boccardo» di Novi, «Ferrari» di Vercelli, «Dante» di Borgomanero e del professionale per l'agricoltura «Cavallini» di Solcio Lesa. Tutti hanno partecipato ai corsi di biliardo che il consigliere nazionale della Fibis, Gianni Bardozzo, casalese, ha promosso per la federazione in numerose scuole. «Ma - spiega Bardozzo - la Fibis è intenzionata a diffondere sempre di più questa disciplina nell'ambito scolastico, visto che molti esperti ribadiscono da tempo che il gioco del biliardo affina qualità come la riflessione, la tenacia, l'autocontrollo». Dopo la sfida tra i mini campioni, che inizia alle 9, dalle 11 esibizione di alcuni «grandi» del biliardo: Giampiero Rossana, due volte campione del mondo, al David Martinelli, attuale campione del mondo e d'Europa in carica, a Masini, vice campione d'Europa e finalista ai campionati del mondo di fine anno a Ferrara. Non mancheranno esibizioni di campionesse come Lorella Lunardi, alessandrina, e Patrizia Tuzza. Alle 11,30 un dibattito: «Lo sport del biliardo nelle scuole». [s. m.]

ALICE BEL COLLE
12ª SAGRA DEI VINI ALICESI
PRO LOCO E LE CANTINE SOCIALI presentano:
Società Cooperativa a r.l. Reg. Stazione, 11 - ALICE BEL COLLE (AL) Tel. (0144) 74114 - Fax (0144) 74118
CANTINA ALICE BEL COLLE Soc. Coop. a r.l. Reg. Stazione, 9/bis - Tel. (0144) 74100 - Fax (0144) 313860
DOMENICA 14 GIUGNO '98
presso le Cantine Sociali (località Stazione) S.S. Acqui Terme Alice Bel Colle Nizza M.to
Invito alla grande festa (entrata libera)

La cantante WILMA GOICH

MARCO I Cabarettisti E MAURO
PROGRAMMA:
Ore 9,00 Partenza MARCIA PODISTICA ed al termine premiazione.
Ore 12,30 pranzo campagnolo coperto (è gradita la prenotazione).
Ore 15,00 POMERIGGIO IN MUSICA con intrattenimenti vari (ingresso libero).
Ore 16,00 MERENDA con Rosticciata e frittelle al Moscato.
Ore 17,00 Spettacolo di Cabaret con MARCO & MAURO (ingresso libero).
Ore 18,00 MUSICALE con WILMA GOICH (ingresso libero)
Ore 20,00 CENA coperto (è gradita la prenotazione) e a seguire con l'
Presenterà la manifestazione CAVALLERO.
Nell'arco della giornata giochi e animazioni con i Giocolieri "LUCA E TINO"
Presenza di bancarelle, esposizione auto e macchine agricole.
DEGUSTAZIONE E VENDITA DEI VINI DOC PRODOTTI CANTINE
PER INFORMAZIONI: SEGRETERIA PRO LOCO TEL. (0144) 74294 - 74254 - 745365

Casa del pesce
di Famiglia Nosenzo
PESCHERIA
Prossima apertura martedì 16 giugno
Pesce fresco tutti i giorni e prezzi eccezionali

a NIZZA M.TO - AT
in Via Pio Corsi, 53 ang. Via Belbo
Tel. 0141/72.15.09
Mercati Settimanali: CANELLI - Martedì - Venerdì
S. STEFANO BELBO - Mercoledì
Magazzino: V.le Partigiani, 51 - Nizza M.to

BALLO LISCIO
SIMBOL
DOMENICA
LUIGI GALLIA
GIOVEDÌ 11 GIUGNO
LA TROUPE
S.S. [illegible]
VIGLIANO
TEL. 0141-952.132

EDEN ESTATE '98
Lago di Guarene (Alba-CN)
In caso di pioggia si balla all'EDEN Alba
Sabato 13 giugno
la Grande Orchestra
CASTELLINA PASI
Martedì - Giovedì - Domenica pomeriggio e sera si balla all'EDEN di Alba
Via Cuneo, 7 - tel. 0173/44.15.38

A Montechiaro questa sera e domani rievocazioni e spettacoli

A passeggio tra antiche botteghe

Artisti sotto i voltoni, mercatino e agnolotti

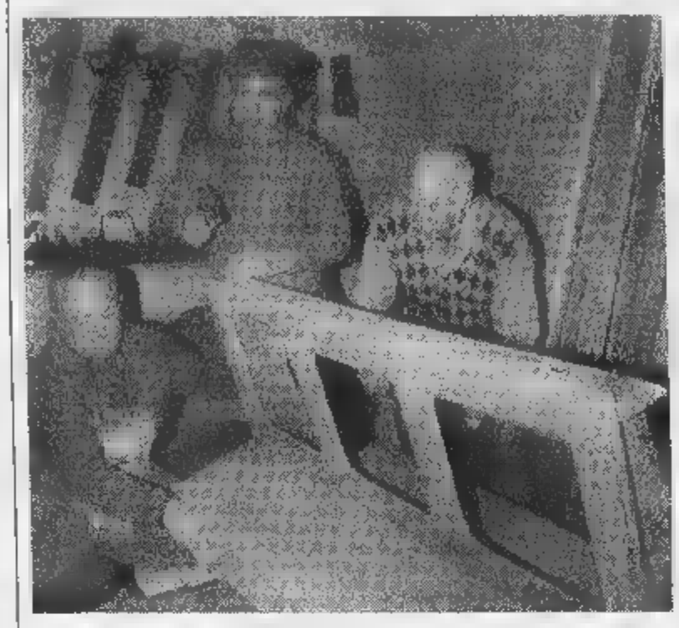

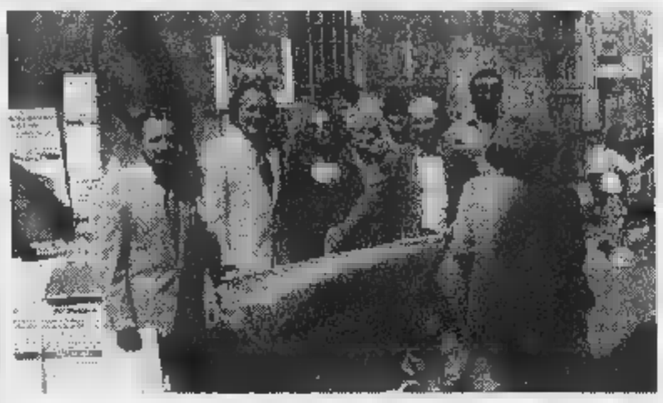

A sinistra la bottega del falegname sopra alcuni artisti che hanno partecipato a precedenti iniziative a Montechiaro e sotto la chiesetta romanica di San Nazario

MONTECHIARO. Comune, Pro loco, Comitato Palio (in collab[illegible] con i commercianti) preparano per oggi e domani uno degli appuntamenti principali nel panorama delle manifestazioni annuali.

Va in scena [illegible] un prologo già in serata nelle vie Roma e Piesenzana la rappresentazione degli antichi mestieri, allestimento originale di una ventina di botteghe «di una volta» perfettamente ricostruite con materiali e oggetti d'epoca, collocati negli scorci più caratteristici del centro storico del paese, cortili compresi.

Personaggi in abiti tradizionali renderanno più verosimile la rappresentazione. I figuranti saranno un centinaio.

Annunciata la partecipazione [illegible] ciabattino e filatrice; riapriranno la bottega del caffè, del pittore [illegible] del falegname, così come la maestra «d'altri tempi» accoglierà la scolaresca.

Ci saranno inoltre fotografo, restauratore, ricamatrice, barbiere, sarta, materassaio, impagliatori di sedie, marmista, stagnino, salumiere, sarà riproposto il lavoro sull'aia, l'allestimento di un'antica [illegible]tina, lavoreranno stuccatore, arrotino.

Ai volontari della Pro loco è affidato il compito di preparare nell'osteria gustosi piatti della tradizione piemontese.

Domani torna anche «Arte sotto i voltoni», arrivata alla decima edizione, curata con passione da Ernestino Rebaudengo, factotum dell'iniziativa.

Espongono pittori e artisti, le cui opere troveranno collocazione [illegible] nelle «micchie» antiche [illegible] voltoni (un tempo fu anche lanciata l'idea di decorarli) di via Vittorio Emanuele. Per l'occasione viene inoltre riproposto il terzo trofeo dedicato al decano dei pittori astigiani scomparso da qualche anno Lorenzo Ferrero. Lungo la via troveranno collocazione inoltre i banchetti del mercatino delle pulci, con esposizione di antiquariato e oggettistica. L'allestimento è visitabile dall'alba al tramonto.

Intanto sarà nuovamente possibile assistere alla rivisitazione degli antichi mestieri nelle vie Roma e Piesenzana, oltre alla possibilità di gustare a pranzo [illegible] specialità della Sagra dell'agnolotto piemontese preparata dalla Pro loco.

Fanno da cornice alla manifestazione la rassegna di [illegible] posizioni floreali che abbelliranno il centro storico e la possibilità di visitare i cantinotti della Pro loco ricavati nel tufo.

«Per i turisti - spiegano gli organizzatori - sarà anche l'oc[illegible]e di visitare [illegible] chiese del [illegible] recentemente [illegible] grazie all'interessamento di un Comitato molto attivo. Inoltre [illegible] possono acquistare specialità locali sempre molto apprezzate, come salumi, vino, dolci. Sarà un week-end per scoprire Montechiaro al meglio».

Il corollario di iniziative è completato dagli artisti di strada, con spettacolo di marionette, musiche e piano bar di Franco e Daniela curato dal bar Tre Colli. Info. 999.136.

[illegible] CITTA' APERTE [illegible]

Visite pure a Cortazzone

Quest'anno la manifestazione «Arte e antichi mestieri» coincide con l'iniziativa «Città aperte» curata dall'Associazione astesana e monferrato che ogni domenica registra un crescente successo (continua fino al 28 giugno: otto giorni fa a Montiglio i partecipanti sono stati [illegible] solo nella chiesa [illegible] Santa Maria della Pace e alla pieve [illegible] San Lorenzo, circa 600 le guide illustrate distribuite). Domani il tour è esteso [illegible] Montechiaro e Cortazzone. Turisti e visitatori avranno la possibilità [illegible] partire dalle 9,30 di visitare la chiesa romanica di San Nazario; alle 10,45 si [illegible] alla scoperta [illegible] gioiello romanico di San Secondo di Cortazzone; alle 12 pranzo presso la Pro loco o nei ristoranti della zona (menù a 30 mila lire), mentre alla sagra dell'agnolotto sarà possibile gustare un piatto a seimila lire; [illegible] pomeriggio visita al mercatino e alla mostra d'arte all'aperto. Info. 822.077.

COMUNE DI
MONTECHIARO d'ASTI

SABATO 13 GIUGNO [illegible]
DOMENICA 14 GIUGNO [illegible]

arte e vecchi mestieri
in [illegible] borgo medievale

in collaborazione tra

AMM.NE COMUNALE
PRO LOCO
COMITATO PALIO

[illegible] ASSICURAZIONI

Agente Generale

Cav. Uff. Angelo Ferrando

SEDE [illegible] ASTI - Via Ospedale - Tel. (0141) 59.20.70 - 43.64.04

* * [illegible] * * * *

Responsabile Sub-Agenzie

Dott. Stefano Ferrando

Colcavagno - via Gen. Guasco, 7
Montechiaro - piazza Umberto I, 17
Villa S. Secondo - piazza Madonna delle Grazie, 2
Montiglio - piazza Regina Margherita, 8
Cocconato - piazza Cavour, 18

Un luglio azzurro con il

Napoli Club

Programma

ASTI - Sabato 4 luglio
Rione Torretta
Mostra Mercato Scambio
delle cose Vecchie ed Usate
ed Agroalimentare

ASTI - Martedì 14 luglio
presso il Country Club
di Castiglione
Miss Asti 1998
selezione valida per l'ammissione
al 59° Concorso di Miss Italia

ASTI - Giovedì 16 luglio
presso il Country Club di Castiglione
MISTER ASTI 1998

ASTI - Lunedì 20 luglio
Rione Tanaro
MISS WELLA

ASTI - Sabato 25 luglio
Agliano terme
MISS AMAREA
MODA MARE
Finale Regionale

Per informazioni
ed iscrizioni:
tel. 0335/6061566

Ieri ad Asti riunione per controbattere all.. proposta di «etichetta anti-alcol»

Scende in campo il partito del vino

«Lo si tratta da veleno»

ASTI. Atto unico in quattro parole e uno sberleffo. Personaggi e interpreti: la commissione Affari Sociali della Camera che, unificando le proposte di legge [illegible] l'alcolismo annuncia l'idea di inserire sulle etichette di vino e altri alcolici l'avvertenza «Può nuocere gravemente [illegible] salute». Dal coro [illegible] produttori colorite proteste. Sipario. Fuori dal teatro discussioni a [illegible] finire [illegible] prese di posizioni roventi. Il Piemonte è in prima linea sul fronte del no. Ieri ad Asti, il presidente della Camera [illegible] commercio Garipoli ha riunito [illegible] sorta [illegible] «summit dell'enologia». Si è deciso di inviare a Roma una provocatoria [illegible] documentazione che richieda l'inserimento di analoghe avvertenze anche su altri prodotti, dal sale «perché indurisce le arterie», allo zucchero ese consumato in abbondanza favorisce il diabete», alla pa- [illegible] «fa aumentare [illegible] peso, induce all'obesità». Ovvero tutto può nuocere, se consumato in eccesso, vino compreso. [illegible] noi rifiutiamo il legame vino-alcolismo, non siamo produttori [illegible] una bevanda nociva, anzi i medici ci dicono che i due bicchieri a pasto sono corroboranti «benefici per il cuore» osservano i produttori. La questione è diventata politico-economica. C'è chi parla di autogol romano. Il vino è una delle poche voci attive della nostra bilancia agroalimentare. La prote- [illegible] è trasversale: Carlin Petrini da Bra, presidente di Arcigola, ha diffuso il [illegible] di fax della presidente della commissione Marisa Bolognese (06-67609439) per inondarla di proteste. An propone un ordine del giorno in Regione [illegible] il governo. A Roma, viste le reazioni, un rinvio per «approfondimenti» sarà d'obbligo. [s. mir.]

Contestata la soluzione della commissione Affari Sociali della Camera

[illegible]

DR[illegible]

«Forse [illegible] ritorsione»

Bruno Casetta, direttore [illegible] ristorante «Del Cambio». «Oggi chi cerca alcol non punta sul vino, ma si rivolge ad alternative ben più [illegible]. Un buon vino è piacere, profumo, cultura. Avvisi di pericolo su ogni bottiglia? Non mi stupirei che fosse una ritorsione contro l'Italia, per qualcosa che non sappiamo. Resta l'assurdità di una questione così futile rispetto ai problemi reali di ogni giorno. Senza contare che quasi mai un grande vino, debitamente caraffato, arriva in tavola conservando l'etichetta. Eppoi, [illegible] protezionismo ha sempre stimolato la voglia [illegible] bere. Chissà che abbinare il vino al rischio spinga i giovani a riscoprire la gioia di un buon bicchiere.

G. C[illegible] TRAVAGLINI

«Questione di serietà»

Giancarlo Travaglini, classe 1934, con 30 ettari di vigne è tra i maggiori produttori [illegible] Gattinara e docg: «Siamo già abituati a scrivere, sul retroetichetta delle nostre bottiglie destinate all'America e al Canada, che il vino bevuto in gravidanza può nuocere alla salute ed [illegible]che che se si esage- [illegible] [illegible] la quantità può [illegible] dannoso». «Se dovremo includere quest'indicazione anche in Italia lo faremo. Ma dovrà essere un'indicazione completa, [illegible] un "nuoce alla salute" [illegible] basta. Il vino bevuto in modica quantità fa bene, sono gli eccessi a nuocere. E per combattere l'alcolismo servono altri mezzi».

[illegible]

«Cultura mortificata»

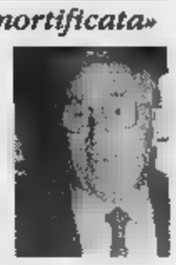

Francesco Cima, esperto enologo astigiano, è tra coloro che determinano i prezzi del mercato dei vini (è consulente di aziende come Cinzano, Martini, Zonin). L'avvertenza antialcol lo fa divertire: «Se il vino fosse davvero come una droga allora io sarei uno spacciatore [illegible] un narcotrafficante. Ma non mi sento colpevole. Ad un recente convegno con i colleghi francesi è stato detto non c'è vino [illegible] vite e non c'è vita senza vino. Vogliono mortificare la nostra cultura e noi rispondiamo in positivo: io metterei sulle etichette "attenzione, questo prodotto fa bene [illegible] bevuto in giu- [illegible] quantità"».

[illegible]

«Ridiscutiamo tutto»

«Quell'avvertenza potrebbe indurre molti a pensare che il vino non debba più essere parte integrante della loro dieta quotidiana» dice Massimo Corrado, [illegible] albese, presidente dell'Associazione nazionale delle Città del Vino, che riunisce 264 Comuni italiani. «Al vino - aggiunge - sono legati territori, paesaggi e ambienti. Il vign[illegible] rappresenta [illegible] dei più efficaci mezzi [illegible] tutela idrogeologica del territorio. Vogliamo un'audizione alla commissione Affari Sociali della Ca- [illegible] per presentare l'istanza degli amministratori pubblici che governano nei territori del vino tesa ad ottenere una ridiscussione del provvedimento».

[illegible]

«Ecco i danni epatici»

Molti medici si occupano del rapporto tra vino e salute. Sergio Cardano, primario dell'ospedale San Rocco di Galliate (Novara), sarà relatore al congresso nazionale degli enologi ed enotecnici che si apre domani [illegible] Napoli. Parlerà [illegible] «Il danno epatico». Il medico ha concluso un lungo studio già presentato nei mesi scorsi in un convegno a Casale: «È possibile concludere con un'assoluzione per l'uso moderato dell'alcol (e in particolare del vino) [illegible] chi non ha patologia epatica in atto e con l'invito alla cautela per chi, più sfortunato, magari questa patologia ha in corso (magari [illegible] spesso il caso del virus C) [illegible] a conoscenza.

IL METEO DEL WEEKEND

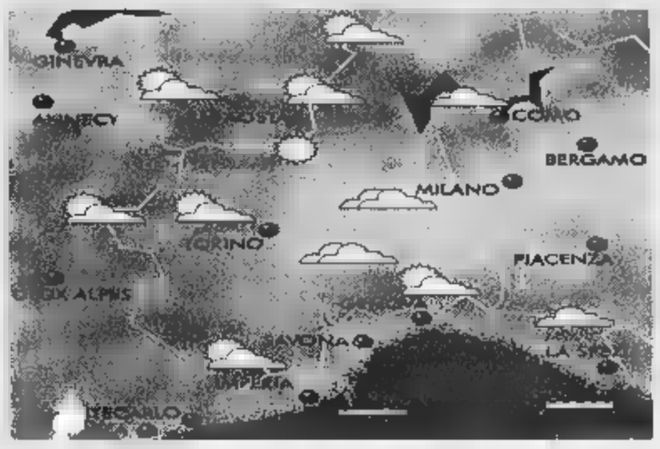

LA SITUAZIONE

Una debole perturbazione atlantica interessa marginalmente l'arco alpino centro-settentrionale, [illegible] concomitanza allo svilupparsi [illegible] una depressione sul golfo ligure. Ancora probabilità [illegible] cielo nuvoloso con schiarite ed isolati piovaschi specie sul versante tirrenico.

[illegible] SU [illegible]

MONTAGNA

■ CUNEESE. Le schiarite e gli annuvolamenti si alterneranno, accompagnati da possibili isolate precipitazioni specie sui rilievi alpini. Temperature nella [illegible]. Venti moderati da W-SW.

■ VALLI CHISONE, SUSA, LANZO, CANAVESE. Da sereno a nuvoloso con possibile incremento della nuvolosità cumuliforme pomeridiana accompagnata da isolate precipitazioni a carattere temporalesco. Venti di brezza o di föhn nelle valli.

■ VALLE D'AOSTA, OSSOLA. Sereno o poco nuvoloso [illegible] possibili situazioni di föhn. Non si escludono isolate precipitazioni pomeridiane. Temperature inferiori alla media stagionale. Venti [illegible] caduta o di brezza lungo le valli.

MARE

■ RIVIERA [illegible] LEVANTE (Genova - La Spezia). Da sereno a variabilmente nuvoloso con annuvolamenti sui rilievi. Residue [illegible]ge pomeridiane. Temperature stazionarie. Venti moderati da W. [illegible] poco mosso.

■ RIVIERA DI PONENTE (Savona-Imperia). Condizioni di tempo variabile da sereno a poco nuvoloso con rischio di isolati temporali sui rilievi. Temperature stazionarie con venti moderati da W. [illegible] generalmente poco mosso.

PIANURA

■ TORINESE. Tempo generalmente soleggiato [illegible] escludere possibili annuvolamenti pomeridiani cumuliformi accompagnati da isolate precipitazioni. Temperature gradevoli, venti deboli [illegible] W-SW.

■ LANGHE E MONFERRATO. Situazione molto simile a quella del Torinese con maggiore possibilità di annuvolamenti cumuliformi pomeridiani con [illegible] precipitazioni. Temperature [illegible] media. Venti variabili.

■ LAGHI. Tempo molto variabile con ampie schiarite [illegible] cui si potranno associare annuvolamenti pomeridiani anche intensi. Possibili precipitazioni isolate a carattere temporalesco. Venti di brezza o situazione di föhn.

[illegible] INIZIO [illegible]

La lenta espansione dell'area di alta pressione [illegible] Azzorre, riduce l'azione delle perturbazioni atlantiche in scorrimento da NW. Si prospetta la tendenza ad [illegible] graduale miglioramento [illegible] condimeteo ad iniziare dal Piemonte occidentale.

[A cura [illegible] Giorgio Minatti]

EURO Spin

LA QUALITÀ CONVENIENTE

OFFERTA VALIDA DAL 15 AL 27 GIUGNO 1998

la Grande Sete

280 (380) COLA ARANCIATA GASSOSA TONICA "BLUES" LATTINA cl. 33 al lt. 848

3.880 (4.790) BIRRA DOPPIO MALTO cl. 25x6 [illegible] 2.587

THE GUIZZA [illegible] THE GUIZZA PESCA lt. 1,5 al lt. 653 (1.250) 980

[illegible] GASSATA [illegible] MIN. [illegible] cl. 50x6 al lt. 527 1.580

LA QUALITÀ SOTTO ZERO -22 i Surgelati

SURGELATI

10 [illegible] gr. 750 al kg. 2.654 (2.490) 1.990

FRITTO PASTELLATO gr. 500 al kg [illegible] (1.950) 6.490

VASCHETTA VARI GUSTI gr. 500 al kg. 4.380 2.190

PATATE PREFRITTE kg. 1 (2.290) 1.490

LATTE INTERO "LAND" BOTT. lt. 1 (1.360) LATTE INTERO 1.180

990 780 BIRRA PILS SKIP BOTT. cl. 33 al lt. 2.364

(1.160) 880 BIRRA WEIZEN TED. BOTT. ml. 500 al lt. 1.760

SCIROPPO AMARENA ARANCIA LAMPONE LIMONE MENTA ORZATA ml. 750 al lt. 2.040 2.280 (2.990)

SIAMO PRESENTI IN TUTTA ITALIA CON 300 PUNTI VENDITA

EUROSPIN IN PIEMONTE

Via Mazzini, 44 - Brusasco (TO)
Via Torchio, 25 - Asti
Via Nino Bixio, 3 - Arona (NO)
Via Torino, 46 - Cureggio (NO)
Via Novara, 23 - [illegible] (NO)
Via Ivrea, 89 - Courgnè (TO)
C.so Moncenisio, 109 - S. Ambrogio (TO)
Via Moncenisio, 27 - S. Antonino (TO)
Via S. Anna, [illegible] - Casale Corte Cerro (NO)
Via Livorno Ferraris, 22 - Cigliano (VC)
Via Sardi, 43 - Rocchetta Tanaro (AT)
Via Einaudi, 21 - Vercelli

EUROSPIN IN VALLE D'AOSTA

Loc. Grand Charriere, 66 - Saint Christophe (AO)
S.S. 26 Fraz. Condemine, 5 - Sarre (AO)

DALL' 8 AL 24 GIUGNO

3x2

UN MONDO DI BENE

ACQUI TERME (AL)
ALESSANDRIA
BIELLA
GENOLA (CN)
Centro Commerciale
MORTARA (PV)
Centro Commerciale Lomellina
OVADA (AL)
PARONA L. (PV)
Centro Commerciale Parona
PAVONE CANAVESE (TO)
Centro Commerciale Pavone
POCAPAGLIA (CN)
VERBANIA
Centro Commerciale

bennet

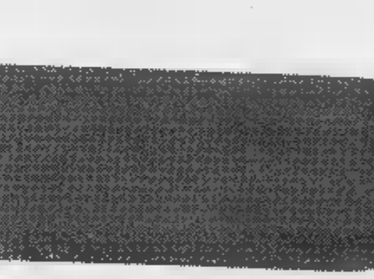

Richiedete la Carta Bennet Club allo stand del vostro Bennet. E' gratuita e vi offre: sconti, partecipazione a raccolte punti e utili convenzioni.

I PREZZI POSSONO SUBIRE VARIAZIONI NEL CASO DI EVENTUALI ERRORI TIPOGRAFICI. RIBASSI O MODIFICHE ALLE [redacted] FISCALI. OFFERTE VALIDE DALL'8 AL 24 GIUGNO 1998. SALVO ESAURIMENTO SCORTE - COM. EFF. AI SENSI DELL'ART. 84 LEGGE 80 [redacted] 19/03/1980 IN DATA 21/05/1998

[redacted] DEI [redacted] NEL FINE [redacted]

Concerti e sagre gastronomiche
Fritto misto, robiola e cucina Tex-mex

Il gruppo rock «Grigiofumo» è questa sera al «Maltese» di Cassinasco

[redacted]

Un concerto islandese

Appuntamenti tra cultura e folclore in questo weekend a Cocconato. Oggi alle 17,30, a Casa Brina (nella foresteria dell'azienda vitivinicola Bava) concerto «Suoni dal freddo per vini bianchi». Si esibisce il quintetto di fiati «The Reykjavik Wind» formazione che arriva dall'Islanda. In programma musica [redacted] autori scandinavi e brani classici. In abbinamento, le cantine Bava offriranno in degustazione la nuova gamma di vini bianchi (Gavi cor de Chjasse, Thou Bianc Piemonte Chardonnay; Alteserre Monferrato doc; Bass tuba Moscato Docg). Prima del concerto, anteprima del cortometraggio «Le sacre pietre del romanico astigiano» dedicato al patrimonio di architettura romanica e presentazione della rivista «Monferrato delle culture», curata dall'Atl. Domani invece in via Roma dal mattino rivivrà un'antica festa contadina. A mezzogiorno, pranzo. Al pomeriggio in piazza Giordano, trebbiatura [redacted] battitura del grano. [m. t.]

Ecco [redacted] panoramica degli appuntamenti [redacted] fine settimana nell'Astigiano, tempo permettendo.

[redacted]

[redacted] Alla libreria Alphabeta, alle 18 si inaugura la mostra fotografica «Asti musica». Presenta immagini scattate da Brigitte Bogli, (della polisportiva Cr Asti), durante le varie manifestazioni musicali astigiane.

ASTI. Al Bar Music, [redacted] frazione Sessant, dalle 21 piano bar con Fabio Ramello. Info.: 216.684

[redacted] Dalle 21, al dancing Gazebo, liscio con il complesso Fulvia [redacted] Bruno.

[redacted]. Alle 21,15, in piazza Medici, [redacted] rione San Secondo organizza, «Sotto le stelle, non solo moda».

[redacted] Alle [redacted] rock in piazza del Castello [redacted] i gruppi: Monumento, Bumpking, Anemja, Polish Child. Previsto servizio ristoro

[redacted] Dalle 22 all'Akhenaton, «La noche del Murcielago», festa Bacardi [redacted] cocktail, musica dal vivo, ballerini. Previste jam session jazz. Durante la serata presentazione [redacted] Asti Teatro e Asti musica. Info: 31.383.

[redacted] Alle [redacted] al Maltese concerto rock dei «Grigiofumo». Ingresso libero.

[redacted]. All[redacted] Sporting Cd «Festa dell'estate»: dalle 12, piscina gratis per chi acquista il biglietto in prevendita per la serata. Alle 22,30, inaugurazione della zona estiva della discoteca.

NIZZA. Alle 22,30 al Blue Bird piano bar [redacted] Stefano Zoanelli. Ingresso libero.

AGLIANO. Al Rebus pub, stasera cucina Tex-mex ovvero i sapori della cucina messicana. Info. al 954.763.

[redacted] Sagra della robiola. Alle 16 in piazza stand [redacted] produttori della zona; alle 21 cena con piatti tipici [redacted] danze con Giancarlo. Info. 0144/89.015.

ASTI. Alle 17 all'Auditorium del Centro Giovani, s[redacted] di musi[redacted] dei bambini [redacted] studiano con il «metodo Suzuki».

[redacted] Sagra del fritto misto dalle 19 con distribuzione anche di agnolotti. Alle 21,30 danze [redacted] l'orchestra «I baroni del liscio».

[redacted] Al ristorante Piccolo San Remo di via Alba, rassegna gastronomica dedicata alla scaramella con degustazioni di Barbera d'Asti. Info. 823.944.

MONCUCCO. Alle 20,30 al Castello prima edizione del «Cantabimb[redacted] per bambini da 4 a 10 anni organizzata da Roselita Moschin, Toni Rago, Gaspare Napoli con il circolo ricreativo «Le due torri», [redacted] il Comune.

[redacted] Iniziano i festeggiamenti della frazione Torrazzo. Dalle 20,30 saranno serviti agnolotti e bollito.

VALFENERA. Al dancing «La rosa dei venti», [redacted] balla lisco con Alex Cabrio. Info.:939.298.

VIGNALE. Al Caffè della pesa, Mendolin Blues brothers. Dalle 21,30, ingr. libero.

CASALE. Musica progressive [redacted] commercial-house stasera nei padiglioni della fiera di San Giuseppe. Ingressi. [redacted] mila.

[redacted]

[redacted] Palio degli asini: sfida tra i borghi Cielo, Fumo, Menabo, S. Orsola, Vecchio. Dalle 14,15 sfilata, dalle 15 la gara. Intermezzo con banda e majorettes.

CANELLI. Dalle 21, al dancing Gazebo, l'orchestra [redacted] Melodici».

[redacted] Alle 10,45 parte «Mangiando scollinando», rassegna gastronomica itinerante. Prenotazioni: 982.363.

[redacted] Nella chiesa [redacted] Sant'Andrea alle 21 l'orchestra delle Alpi e del Mare e il coro di Nizza Marittima presentano il Magnificat di Vivaldi.

[redacted] Raduno di moto e auto d'epoca (organizzato dal Caves) alle 9; partenza per il giro panoramico dei sette colli di Ferrere. Dalle 9 sarà a disposizione un elicottero per giri panoramici sul paese.

[redacted] Sagra della robiola. Degustazioni guidate con Moscato d'Asti [redacted] Loazzolo doc. Nel pomeriggio concerto bandisitco. Info. 0144/89.015 e 852.010.

ASTI. Alla vineria «del Baric», in via Sella, «Vota l'assaggio» con la Pro loco di Quarto.

[redacted] Al dancing «La rosa dei venti», si balla liscio con I record. Info.:939.298.

Calamandrana fa notte con ritmi e sapori del Sud

CALAMANDRANA. Si intitola «Notte di sole» l'appuntamento musicale in programma questa sera nel borgo vecchio: un auspicio [redacted] tempo estivo, dopo tanta pioggia ed i forti temporali dei giorni [redacted]. Il gruppo «Teatro e colline», ha organizzato [redacted] festa all'insegna del folclore mediterraneo, con concerto di musicisti sardi e del meridione. E non solo: in scena, [redacted] partire dalle 19, [redacted] gemellaggio enogastronomico, tra i vini della Valle Belbo (in particolare della Cantina sociale di Calamandrana) ed i piatti solari della tradizione mediterranea, dalle «friselle», ai pomodori, alle orecchiette, alle verdure proposte in mille modi diversi. Ma, a sopresa, questo piccolo giro d'Italia del cibo, porterà [redacted] Calamandrana anche [redacted] specialità bolzanesi: dallo speck ai formaggi altoatesini. Dalle 21, via alla musica (ingresso libero), con tre concerti di altrettanti gruppi del Sud: i «Tenores di Bolotana» in arrivo da Oristano, le «Officine Zoè» [redacted] Tricase in provincia di Lecce ed il percussionista Alfio Antico di Lentini (Catanzaro).

Uno dei gruppi che hanno partecipato [redacted] passate edizioni di teatro Colline

Così, per una sera, la suggestiva piazzetta di Calamandrana Alta, si trasformerà in [redacted] angolo colorato dai suoni della Sardegna e del Sud. Particolare l'atmosfera che sanno creare i «Su concordu bolothanesu»: si riuniscono in circolo [redacted] danno voce con suoni gutturali alle espressioni della natura e degli animali. Forte, l'impatto con la musica popolare salentina, che sarà propo[redacted] dalle «Officine [redacted]»: canti di lavori, d'amore in dialetto ed in grecanico, canzoni di protesta e soprattutto «pizziche» e «tarantate». Concluderà la serata il percussionista Alfio Antico di Lentini. [e. ce.]

Oggi, domani e lunedì

Isola, [redacted] vivo [redacted] del [redacted] tipica

ISOLA. Entra nel vivo la Sagra del Maseng, inaugurata giovedì sera col gemellaggio di solidarietà con Isola Umbra, danneggiata dal terremoto.

Stasera, sull'area al coperto lungo la statale per Alba, la Pro loco guidata da Piero Vastedore servirà [redacted] ricca lista di piatti tipici accompagnati da barbera locale: bocconcini di tacchino in salsa isolana, peperone con bruschetta, polenta fritta e salsiccia, agnolotti col «plin» al sugo d'arrosto, crema all'amaretto e altro. La [redacted] s'inizierà alle 20 (replica domani alle 13 e alle 20, mentre lunedì [redacted] l'appuntamento è col baciuà, il piedino di maiale impanato). Alle 21 si esibirà il gruppo «Formato Due» (ingresso libero).

Non troppo frequentata, la serata di giovedì «Il Maseng della solidarietà» ha consegnato alla delegazione di Isola Umbra (otto persone tra [redacted]inistratori, abitanti e rappresentanti della Pro loco) la cifra di un milione e mezzo raccolta un me[redacted] fa dal nucleo [redacted] protezione civile, presieduto da Roberto Stella, con la vendita di piantine primaverili nate sotto le sarre del paese.

Impressione ha destato il racconto degli ospiti sulle difficoltà a riprendere una vita «normale» dopo il terremoto di settembre. Il legame tra i due paesi proseguirà in futuro: gli astigiani si sono impegnati [redacted] inviare agli umbri altri aiuti. A questi ultimi la Pro loco ha donato i dolciumi tipici isolani, gli «strafugnà», e ha rinnovato l'invito a tornare a Isola in futuro. [l. n.]

[redacted] A VIATOSTO

Canti gregoriani con organo

ASTI. Questa sera alle 21,30, alla chiesa romanica di Viatosto, concerto «Dal gregoriano alla polifonia». Si esibisce la corale di San Secondo (nella foto), accompagnata dal maestro Daniele Ferretti che suonerà l'organo della chiesetta, recentemente restaurato. La prima parte del concerto [redacted] dedicata al canto gregoriano, con un repertorio di antifone, e inni di autori anonimi. La seconda parte associa il canto gregoriano all'organo. In cocnlusione verrà proposto il Magnificat, intervallato da intermezzi musicali di cui [redacted] autore un musicista astigiano del '500, [redacted] francescano Giovan Battista Fasolo.

Stasera al cinema Cristallo

San [redacted]: altri giovani [redacted] al [redacted] canoro

SAN DAMIANO. Assegnato ieri sera il «Nastro d'argento» il festival canoro sandamianese prosegie stasera, sempre al Cristallo con la categoria giovani (dai 13 ai 20 anni) per [redacted] «Canzoni edite». I motivi saranno presentati da Pietro Ubaldi e Luigina Rabino, ospiti i gruppi rock «New drama» [redacted] «Roccaforte». [redacted] *finalissime si terrà sabato 20 alle 21. Ingressi: 13 mila lire.* Ecco chi salirà sul palco stasera: Simona Zagarella (At), Elisa e Silvia Monticone (San Damiano), Consuelo San[redacted] (Rosolina,), Laura Vitale (San Damiano), Gloria Bianco (Rivalta), Riccardo Miazzi (Boara Pisani); Erika Buffa (Vercelli), Roberto Zampaglione (Rho), Christian Giuliano (At), Sandra Quirico [redacted] Emanuela Conrtarin (At), Laura Cartello (San Damiano), Lorena Pietrapertosa (Incisa), Giada Pallavicini (Castiglione), Eleonora Froio (Rho), Silvia Gai, Mara Guelfo [redacted] Maria Ternavasio (San Damiano), Katrine Santarsiero (Chatillon), Alice Rigamonti (Mapello), Deborah Ditto (Alpignano), Erika Tento (Refrancore), Francesca Saia (Castagnole M.), Ali[redacted] Cipriani (Refrancore), Simona Toso (S. Paolo Solbrito), Marco Gaviglio (Acqui), Simone Poncino e Luciano Ferrante (At), Roberta Manfredi (Portacomaro), Ronny Parcely (Baricetto), Michela Sanna (At), Joelle Zaninelli (Cervinia), Laura Sanna (Rho), Fabrizio Carera (Mi), Giulia Miracco (At), Elena Capello (At), Valentina Crudo (At), Alessandra Molino e Erika Occhetto (Cantarana), Diletta Pallavicini (Castiglione). [cl. o.]

OGGI AL CINEMA AD ASTI [redacted] DINTORNI

[redacted]

LUX. Tel. 594.147. **L'angolo rosso - Colpevole fino [redacted] prova contraria.** di J. Avnet con R. Gere. Or.: 17,30; 20; 22,30. Lire 12.000.

POLIT[redacted]. Tel. 530.088. Chiuso per saggi di danza.

RITZ. Tel. [redacted]. **Il grande Lebowski**, di J. Coen con J. Bridges [redacted] S. Buscemi. Or.: 17,40; 20; 22,30. Lire 12.000.

[redacted]. 595.040. **Il tocco [redacted]**, di G. Hobit, con D. Washington e J. Goodman. Or.: 20; 22,30. Lire 12.000; 8000.

SALA PASTRONE. Tel. 598.457. **L.A. Confidential**, [redacted] C. Hanson con K. Spacey e R. Crowe. Or.: 20; 22,30. Lire 12.000; 8000.

LUMIERE (D. BOSCO). Tel. 410.858. RIPOSO.

[redacted]

[redacted]. Tel. 824.889. **Will Hunting. Genio ribelle**, di [redacted] Van Sant con R. Wil[redacted]. Or.: 20,30; 22,30. Lire 10.000; 7000.

[redacted]

AURORA. Tel. 701.459. [redacted], di G. Del Toro, con M. Sorvino, F. Murray Abraham. Or.: 20,30; 22,30. Lire 10.000; 7000.

[redacted] Tel. 702.768. [redacted]. **Gioco di squadra**, con P. Van Damme. Or.: 20,30; 22,30. L[redacted] 10.000; 8000.

SOCIALE. [redacted]. 701.495. **Arancia meccanica**, di S. Kubrick con M. Mc Dowell. Or.: 20,15; 22,30. Lire 10.000; 8000.

[redacted]. Tel. 701.459. [redacted] FERIE.

[redacted]

[redacted] Tel. 975.124. [redacted] ar[redacted]. Or.: 21. Lire 13.000.

LUX. Tel. 975.016. **Titanic**, di J. Cameron con L. Di Caprio e K. [redacted]. Or. 21,30. Lire 10.000; 9000.

SPLENDOR. Tel. 982.269. **La vita è bella**, di e con R. Benigni. [redacted]: 20,30; 22,30. Lire 10.000; 5000.

[redacted]

[redacted]. Tel. (0144) 322.885. [redacted].

CRISTALLO. [redacted]. (0144) 322.400. **La parola [redacted] esiste**, di M. Calopresti con F. Bentivoglio, G. Depardieu, V. Bruni Tedeschi. Orario: 20,30; 22,30. Lire [redacted]; [redacted].

[redacted]

VITTORIA. Tel. (0142) 452.291. [redacted] **Brothers - Il mito continua**, di J. Landis. Or.: 15,30; 17,50; 20,10; 22,25. L. 12.000; 9[redacted].

[redacted]. T. (0142) 452.081. [redacted] **meccanica**, di S. Kubrick con m. Mc Dovell. Or.: 15; 17,30; 19,50; 20; 22,30. Lire 12.000.

[redacted]. (0142) 452.818. **L'angolo [redacted] - Colpevole fino a prova [redacted]**, di J. Avnet con R. Gere. Or.: 15,30; 17,45; 20; 22,30. Lire 12.000; 9000.

[redacted]

[redacted]. (0131) 252.844. **Body building**. Or.: 21,15.

AMBRA. Tel. (0131) 252.079. **Parole, parole, parole...** Or.: 20; 22,20. Lire 10.000; 7000.

[redacted] - [redacted]. (0131) 234.240. [redacted].

COMUNALE - SALA FERRERO. Tel. (0131) 234.240. **Strade perdute.** Or.: 19,45; 22,20. Lire 12.000; 9000.

[redacted] Tel. (0131) 268.080. **L'angelo rosso**. Or.: 16; 18; 20; 22,30. [redacted] 12.000.

CRISTALLO. [redacted]. (0131) 341.272. **Film [redacted] luci [redacted]** Or.: 16; 17,30; 19; 20,30; 22,30. Lire 9000.

GALLERIA. Tel. (0131) 252.112. **Tre uomini [redacted] gamba.** Or.: 16; 18; [redacted] 22,15. Lire 12.000.

[redacted]. Tel. (0131) 252.707. **Arancia meccanica**. Or.: 19,45; 22,20. [redacted] 12.000.

[redacted]

[redacted]. Tel. (0173) 363.021. **Il [redacted]**. Or.: 20; 22. Lire 10.000; 7000.

MORETTA. Tel. (0173) 440.340. CHIUSO [redacted] FERIE.

A TORINO

LIETTA TORNABUONI CONSIGLIA
•••• BUONO ••• INTERESSANTE/DIVERTENTE •• MEDIOCRE • BRUTTO

ADUA 200
c.so G. Cesare 67, [redacted]. 856.521. **Il grande Lebowski**, di J. Coen con J. Bridges, S. Buscemi. Or.: 15,45; 18; 20,15; 22,30. Ingresso 12.000. •••

ADUA 400
c.so G. Cesare 67, tel. 856.521. **La vita [redacted]** di e con Roberto Benigni e Nicoletta Brasch[redacted]. Or.: 16; 18,10; 20,20; 22,30. Ingresso 12.000. •••

[redacted]
v. [redacted] della Salute 77, tel. 210.985. **L'uomo [redacted] pioggia**, [redacted] F. Ford Coppola con D. Damon, C. Daves, J. Voight. Or.: 20,30; 22,40. Ingresso 12.000. •••

AMBROSIO MULTISALA 1
[redacted]. Vittorio [redacted], tel. 547.007. **L'angelo rosso**, con [redacted] Gere. Or.: 15,15; 17,40; 20,05; 22,30. Ingresso 12.000 Cinecard 10.000 anziani 6000. •••

AMBROSIO MULTISALA 2
c. Vittorio 52, tel. 547.007. **Deep impact**, [redacted] M. Leder. Or.: 15,15; 17,40; 20,05; 22,30. Ingresso 12.000 Cinecard 10.000 anziani 6000. •••

AMBROSIO MULTISALA 3
c. Vittorio 52, tel. 547.007. **Codice Mercury**, con Bruce Willis. Or.: 15,30; 17,50; 20,10; 22,30. Ingresso 12.000 Cinecard 10.000 anziani 6000. •••

ARLECCHINO
c. Sommeiller 22, tel. 581.71.90. **L'angelo [redacted]**, regia di J. Avnet con R. Gere, B. Ling. Or.: 15,30; 17,50; 20,10; 22,30. Ingresso 12.000. •••

CAPITOL
[redacted] San Dalmazzo 24, tel. 540.605. [redacted] **di [redacted]**, regia J. [redacted] Dennis Quaid, Danny Glover. [redacted]: 15; 17,30; 20; 22,30. Ingresso 12.000.

CENTRALE
via C. Alberto 27, tel. 540.110. **The Hole (Il buco)**, [redacted] Ming-Liang. Or.: 16,30; 18,30; 20,30; 22,30. Ingresso 12.000 Alace [redacted].

C. CHAPLIN 1
[redacted]. Garibaldi 32/E, tel. 436.07.23. **Solo se [redacted]**, regia S. Winant con J. Tripplehorn, D. McDermot. Or.: 15,55; 18,05; 20,15; 22,25. Ingresso 12.000. •••

C. CHAPLIN 2
via Garibaldi 32/E, tel. 436.07.23. **I volontari**, [redacted]. B. Costanzo con B. Enrichi, C. Mortu, L. Ciompi. Or.: 16,05; 18,15; 20,25; 22,35. Ingresso 12.000.

CIAK
corso G. Cesare 105, [redacted]. 232.029. **Deep impact**, regia M. Leder, con R. Duvall, T. Leoni, E. Wood. Or.: 15,15; 17,40; [redacted]; 22,30. Ingresso 12.000. [redacted]

CRISTALLO
via Gorio 5, t. 650.71.00. **La mia [redacted] privata**, con T. Arnold, T. Curry, D. [redacted] Grier. Or.: 16; 18,10; 20,20; 22,30. Ingresso 12.000. ••

[redacted]
via Gramsci 9, tel. 542.422. **Mare largo**, regia Ferdinando Vicentini Orgnani, con [redacted]. Amendola, L. Ferrari. [redacted]: 16; 18,10; 20,20; 22,30. Ingresso 12.000. •••

ELISEO GRANDE
piazza Sabotino, tel. 447.5241. **Strade perdute**, di D. Lynch con P. Arquette, [redacted]. Pullman. V. m. 18. Or.: 16,15; 20; 22,30. Ingresso 11.000. ••••

ELISEO BLU
p. Sabotino, tel. 447.52.41. **Arizona dream**, di Emir Kusturica con J. Depp., J. Lewis, F. Dunaway. Or.: 16,15; 20; 22,30. Ingresso 11.000. •••

ELISEO ROSSO
p.za Sabotino, t. 447.52.41. **La [redacted] bella** di e con Roberto Benigni. Or.: 15,30; 17,50; 20,10; 22,30. Ingresso 11.000. •••

EMPIRE
p. V. [redacted] 5, [redacted]. 817.1642. [redacted], **parole, parole**, di Alain [redacted]. Ardit, L. [redacted]. Or.: 15; 17,30; [redacted]; 22,30. Ingresso 12.000 Alace 9000. •••

ETOILE
via Buozzi ang. [redacted]. Roma, tel. 530.353. [redacted] **Full Monty**, regia P. Cattaneo, [redacted]. Carlyle. Or.: 15; 16,55; 18,50; 20,45; 22,40. Ingresso 12.000. [redacted]•••

FARO
via Po 30, tel. 817.33.23. **Mr. Magoo**, di Stanley Tong, con Leslie Nielsen. Or.: 16,30; 18,30; 20,30; 22,30. Ingresso 12.000. •••

FIAMMA
c.so Trapani 57, tel. 385.20.57. **Deep impact.** [redacted] M. Leder. Ingr. 14,45; 17,20; 19,55; 22,30. Ingresso 12.000. •••

IDEAL
[redacted]. Beccaria 4, tel. 521.43.16. [redacted] **Il mito continua**, regia J. Landis. Or.: 15,30; 17,50; 20,10; 22,30 [redacted]gresso 12.000. •••

[redacted]
via [redacted] 21, tel. 812.5996. **Qualcosa [redacted] cambiato**, di J. L. Brooks, con J. Nicholson, H. Hunt. Or.: 15; 17,30; 20; 22,30. Ingresso 12.000 Alace 9000. [redacted]••

KONG
via S. Teresa 5, tel. 534.614. **Aprile**, di N. Moretti con N. Moretti, P. Moretti. Or.: 16,30; 18,30; 20,30; 22,30. Ingresso 12.000 Alace 9000. [redacted]•••

LILLIPUT
via XX S[redacted] 15 bis, [redacted]. 537.100. **Amore e morte a Long Island**, di [redacted]. Kwietniowski. Or.: 14,50; 16,45; 18,40; 20,35; 22,30. Ingresso 12.000. •••

LUX
Galleria San Federico, tel. 541.283. **Titanic**, regia J. Cameron, con L. DiCaprio, K. Winslet. Or.: 14,20; 17,55; 21,30. [redacted] 12.000. ••••

MASSIMO 1
v. Montebello 8, t. 817.1046. **La mia vita in [redacted]**. Laroque. (F., 1997, 82'). Or.: 16,30; 18,30; 20,30; 22,30. Ingresso 11.000 Alace 9000. [redacted]

NAZIONALE 1
v. Pomba 7, tel. 812.4173. [redacted] - **La porta dell'[redacted]**. Thurman, E. Hawke. Or.: 15,50; 18; 20,15; 22,30. Ingresso 12.000. •••

NAZIONALE 2
via Pomba 7, t. 812.41.73. **Due mariti per [redacted] matrimonio**, con K. Reeves, V. D'Onofrio. Or.: 16,05; 18,20, [redacted]; 22,30. Ingresso 12.000.

OLIMPIA 1
via [redacted], tel. 532.448. **Arancia meccanica**, regia S. Kubrick con Malcolm McDowell. Or.: 15; 17,30; 20; 22,30. Ingresso 12.000. ••••

[redacted]
via Arsenale 31, tel. 532.448. **La parola amore esiste**, regia M. Calopresti. Or: 15,45, 17,30; 19,15; 21; 22,30. Ingresso 12.000. •••

REPOSI 1
via XX Settembre 15, tel. 531.400. [redacted] **Blues Brothers - Il mito continua** di J. Landis. Or. 15; 17,30; [redacted]. 22,30. Ingresso 12.000. [redacted]•

REPOSI 2
via XX Settembre 15, tel. 531.400. **Il tocco [redacted]**, di G. Hobit, con D. Washington. Or.: 15,30; 17,50; 20,10; 22,30. Ingresso 12.000. •••

REPOSI 3
via [redacted] Settembre 15, tel. 531.400. **Deep impact**, regia Mimi Leder. Or.: 15,15; 17,40; 20,05; 22,30. Ingresso 12.000. •••

REPOSI 4
via XX Settembre 15, tel. 531.400. **Fire**, regia Deepa Mehta, con Shabana Azmi, Nandita Das. Or.: 16,15; 18,20; 20,25; 22,30. Ingresso 12.000. [redacted]••

[redacted]
Gall. Subalpina, tel. 562.0145. **Il grande Lebowski**, di J. Coen, con J. Bridges, S. Buscemi. Or.: 15,30; 17,50; 20,10; 22,30. Ingresso 12.000. ••••

STUDIO RITZ
v. Acqui [redacted], [redacted]. 819.01.50. **L'insolente (Beaumarchais)**, con F. Luchini, M. Serrault, M. [redacted]. [redacted]: 15; 16,10; 20,20; 22,30. Ingresso 12.000.

VALENTINO 1
c.[redacted] M. D'Azeglio 17, tel. 650.02.05. **La [redacted]**, regia Roberto Benigni, [redacted] R. Benigni e N. Bra[redacted]. Or.: 20,20; 22,30. Ingresso 12.000 rid. 8000. •••

PROMOZIONALI Publikompass

Domani al Lungotanaro il trofeo nazionale che ricorda Barbara Vitale

Ad Asti i campioni sui pattini

Undici squadre, dieci categorie in gara

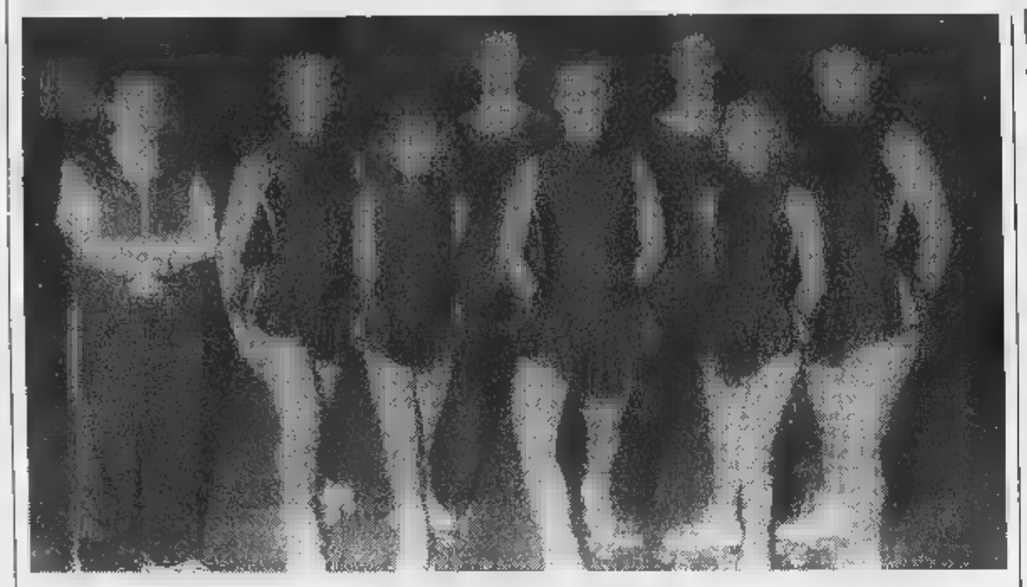

Agonisti dell'«Asti Skating» insieme con l'allenatrice Lidia Nargi che da vent'anni segue l'attività della società

ASTI. Tutto è pronto per il memorial «Barbara Vitale» di pattinaggio a rotelle, che si svolgerà domani sulla pedana del parco del Lungo Tanaro. Quella di quest'anno è la dodicesima edizione del trofeo organizzato dall'Asti Skating.

La manifestazione è nata nel 1986 per ricordare Barbara Vitale, pattinatrice dell'Asti Skating, deceduta tredici anni per un male incurabile.

L'iniziativa è stata subito sposata dai genitori Piero Jucci Vitale, che hanno messo a disposizione il trofeo, che viene assegnato alle società vincitrici di tre edizioni.

L'anno scorso, a causa del maltempo, la competizione non si era disputata.

Il trofeo ha carattere nazionale ha assunto sempre maggiore importanza con il passare degli anni, diventando uno degli appuntamenti rotellistici più attesi in Piemonte. Il «Barbara Vitale» è inserito anche nel programma del «Città dello sport».

Le squadre. Sono undici le formazioni iscritte alla manifestazione: Circolo pattinaggio «La Rosa» Livorno, Aurora Skating Scandicci (Firenze), Pattinaggio Artistico Pallare (Savona), Centro famigliare Gerbone Olgiate Olona (Varese), Concordia Skating Bagnolo Mella (Brescia), Vittoria Torino, Murialdo Rivoli, Pgs Nicese, La Boccia Alessandria, Asti Skating i campioni uscenti del Gioca Milano.

Gli astigiani. La squadra dell'Asti Skating sarà composta da cinque pattinatori più una riserva. Nella categoria seniores sarà presente Fabrizio Cavallo, già qualificato per i prossimi campionati italiani. Nel '98 ha conquistato un oro e due argenti nei campionati piemontesi.

Il fratello Daniele gareggerà nel Regionale «B». Anche lui ha il lasciapassare per il «tricolore». Quest'anno ha vinto tre ori nel campionato piemontese.

Sara Cordani difenderà i colori dell'Asti Skating nel Regionale B femminile. Ha conseguito due argenti ai campionati piemontesi.

Elena Quirico competerà negli Esordienti e Alice Romagnolo nelle Allieve.

Nella categoria Giovanissimi partirà come riserva Jessica Schiavinato, che ha debuttato solo quest'anno ai campionati di Federazione, classificandosi al 21° posto ai Regionali.

Il programma. Il memorial prenderà il via domani alle 10 con il ritrovo dei partecipanti. Alle 10,30 è previsto l'inizio della gara. Le premiazioni si terranno alle 18.

In caso di pioggia la competizione si sposterà dalla pedana intitolata anch'essa a Barbara Vitale nella pista coperta dell'istituto salesiano Nostra Signora delle Grazie a Nizza Monferrato.

Dieci le categorie ammesse: Giovanissimi, Esordienti, Allievi, Cadetti, Jeunesse, Regionali giovanili, Regionali «A» «B», Juniores, Seniores sia maschili sia femminili.

ALBO D'ORO

L'Asti Skating si aggiudicato il memorial «Barbara Vitale» tre volte: nel 1990, nel '91, nel '92, assicurandosi così il trofeo, che viene assegnato alle società vincitrici di tre edizioni.

Questo l'albo d'oro della manifestazione; 1986: Torino Victoria Alba; 1987: Gerbone Olgiate; 1988: Gerbone Olgiate; 1989: Artistic Skating Club Carpi; 1990: Asti Skating; 1991: Corona Ferrea Monza e Asti Skating; 1992: Asti Skating; 1993: Concordia Brescia; 1994: La Rocca Del Savona; 1995: Aurora Scandicci; 1996: Gioca Milano. Nel 1997 il memorial Vitale non si svolto a causa del maltempo.

Tra i pattinatori che si sono esibiti sulla pista «rossa» del Lungo Tanaro vanno ricordati Raffaella Del Vinaccio, più volte campionessa del mondo; Marco Frattolillo e Pasquale Stacchiotti, rispettivamente campione vicecampione europeo giovanile nell'86; Fabiana Scotto, campionessa italiana juniores 3ª nel campionato europeo '94; Marco Pecchioni, 3° classificato nella Coppa di Germania '97 bronzo in Combinata agli Italiani '97. Degli astigiani, i più rappresentativi stati Daniele e Fabrizio Cavallo.

Vent'anni di successi

Lidia Nargi scopritrice di talenti

ASTI. Il 1977 segna la nascita dell'Asti Skating. La squadra viene affidata all'allora sedicenne Lidia Nargi: pattinatrice della Libertas, grande appassionata di questo sport, tiene le redini questa società ancor oggi. E' lei l'anima dell'Asti Skating. Istruttrice federale dal '79, ha formato tutti i «campioni» del sodalizio astigiano.

I primi frutti lavoro si vedono già nell'82: Fabio Romoli si piazza terzo ai campionati italiani. Due anni dopo la coppia Artistico Donatella Sesta-Mirko Zanetti ottiene il bronzo in Coppa Italia.

Ancora Romoli si aggiudica un prestigioso secondo posto negli juniores tricolori.

Nel '92 si inizia l'era Fabrizio Cavallo. E' il primo pattinatore dell'Asti Skating ha concovato in Nazionale. Al suo debutto a Friburgo, nella Coppa di Germania, regala alla squadra italiana la medaglia d'argento. Nella stessa stagione vince il titolo italiano nella categoria Cadetti. Nel '93 la maglia azzurra Cavallo conquista l'oro in Coppa Europa.

Nel '96 sale alla ribalta il fratello Daniele, laureandosi campione italiano nel Libero nella Combinata arrivando terzo negli Obbligatori. Cavallo si conferma nel '97 nella categoria Regionale «B».

Ma l'Asti Skating si pone come obiettivo principale la promozione del pattinaggio, che aiuta sviluppare le capacità motorie di bambini e adolescenti, ad accrescere la sensibilità tutto ciò che è armonia, bellezza musicalità. Per questo motivo una particolare attenzione è dedicata da Lidia Nargi al settore giovanile.

LA SOCIETÀ

C'è anche «Sport in musica»

cinquantacinque i pattinatori dell'Asti Skating, di cui nove compongono la squadra agonistica. Lidia Nardi è affiancata nella conduzione tecnica da Elena Masoero e dall'ex atleta Federica Pontiroli. Gli allenamenti si svolgono nella palestra azzurra via Amicis, il mercoledì e il venerdì dalle 17 alle 21. I corsi per principianti si conclusi a maggio riprenderanno a settembre. Oltre al memorial «Vitale», l'altro appuntamento importante organizzato dall'Asti Skating «Sport in musica», che si tiene a dicembre, al palazzetto dello sport di via Gerbi. Giunta alla terza edizione la manifestazione coinvolge anche altre realtà sportive astigiane. In occasione dello «Sport in musica», lo scorso dicembre l'Asti Skating ha festeggiato il ventennale della sua attività. Vi hanno preso parte altre nove società piemontesi sono stati premiati gli atleti più rappresentativi sodalizio astigiano. [e. a.]

PIANETA SPORT
SVUOTA I LOCALI
Grande svendita tutti gli articoli invernali ed estivi per trasferimento attività
SCONTI REALI DAL 20% ALL'80%
sulle migliori marche del settore:
Scarpe ginnastica; Tute ginnastica; Scarpe tennis; Giacche vento; Maglie calcio; Abbigliamento tennis; Abbigliamento basket; Sci; Attacchi; Scarponi; Snowboard

GRANDE OFFERTA PATTINI
delle migliori marche
CON SCONTI DAL 20% AL 50%
Via Crispi, 18 - 14100 ASTI - Tel. (0141) 55.75.80

Photographie
di Valentina Daprà
APRE A FINE GIUGNO
IN ASTI
Studio fotografico
Servizi di nozze
Vendita materiale fotografico
(sviluppo/stampa)
Fototessere
Viale Partigiani, 97 - ASTI

NEW ATHLETIC CLUB
NAC
NEW ATHLETIC CLUB
Via Antico Ippodromo, 3 - Asti
Telefono 0141-55.63.60
NOVITÀ ASSOLUTA
MINI CALCETTO
Il New Athletic Club aspetta dal lunedì al venerdì dalle ore 9 alle 22 e il sabato dalle ore 9 alle 18

• NATURAL BODY BUILDING
• PHYSICAL
• PREVENTIVA
• CORRETTIVA
• AEROBICA
• SPINNING
SABATO 27 GIUGNO
presso il Teatro Politeama di Asti - ore 21,00
Campionato Italiano di Body Building

▪ Serramenti in alluminio
▪ Lavorazione vetro
• Utilizzatore sistemi Metra
metra
OFFICINA NARGI
NARGI R. CORDA G.L. S.N.C
Str. Ragazzi del '99, n. 18 - 14100 ASTI
Telefono: 0141 - 21.26.98

La Monferrina
MACCHINE AUTOMATICHE PER TUTTI I TIPI DI PASTA FRESCA
ASTI

Calcio solidarietà: giornalisti e «vecchie glorie» in campo per Salvatore

Si gioca la «partita del cuore»

Florio e Bianchino guideranno le due squadre

ASTI. Ci anche l'ex sindaco Alberto Bianchino e il Luigi Florio, oggi, alle 18, sul campo dello stadio comunale.

L'occasione per il simbolico passeggio di testimone tra i due è offerta dalla «partita del cuore», sfida benefica a favore di Salvatore Ferlisi, il giovane astigiano colpito da tetraparesi spastica.

Una formazione di vecchie glorie cittadine, capitanata Bianchino, affronta quella dei giornalisti sportivi astigiani, che schierano Florio.

L'incontro sarà preceduto, alle 17, da un quadrangolare di squadre Pulcini (Santa Caterina, Torretta, Asti, Don Bosco). La direzione della gara, patrocinata dai comitati provinciale Figc, Aics, Csi, Pgs, in collaborazione con l'Ussi (Unione Stampa Sportiva Italiana che ha devoluto un milione per Salvatore), è affidata a Paola Gamba, fischietto astigiano che quest'anno ha esordito nel campionato femminile di serie A. Una giuria composta da calciatori e giornaliste sportive stilerà le pagelle dei 22 giocatori, inoltre, l'incontro sarà commentato in diretta dagli «speaker» Mauro Robbione (cronista sportivo) e Beppe Maschio (gestore bar stadio).

gloria: Pisicchio, Scapolan, Sesta, Forlano, Burbello, Nosenzo, Marchisio, Bianchino, Pasquale, Turello, Pasquali. In panchina: Rasero, Spandonaro, Barrocu, Sacco. Allenatore: Tirone. **Giornalisti**: Azzaretti, Cerruti, Bravo, Zavattaro, Ghidella, Armando, Zaglio, Labate, Rosmino, Vairo, Florio. In panchina: Truffa, Campana, Scassa, Fea, Mogliotti, Delvecchio, Zuccaro, Duchi, Monticone, Pescarmona. Allenatore: Delladonna. [c. r.]

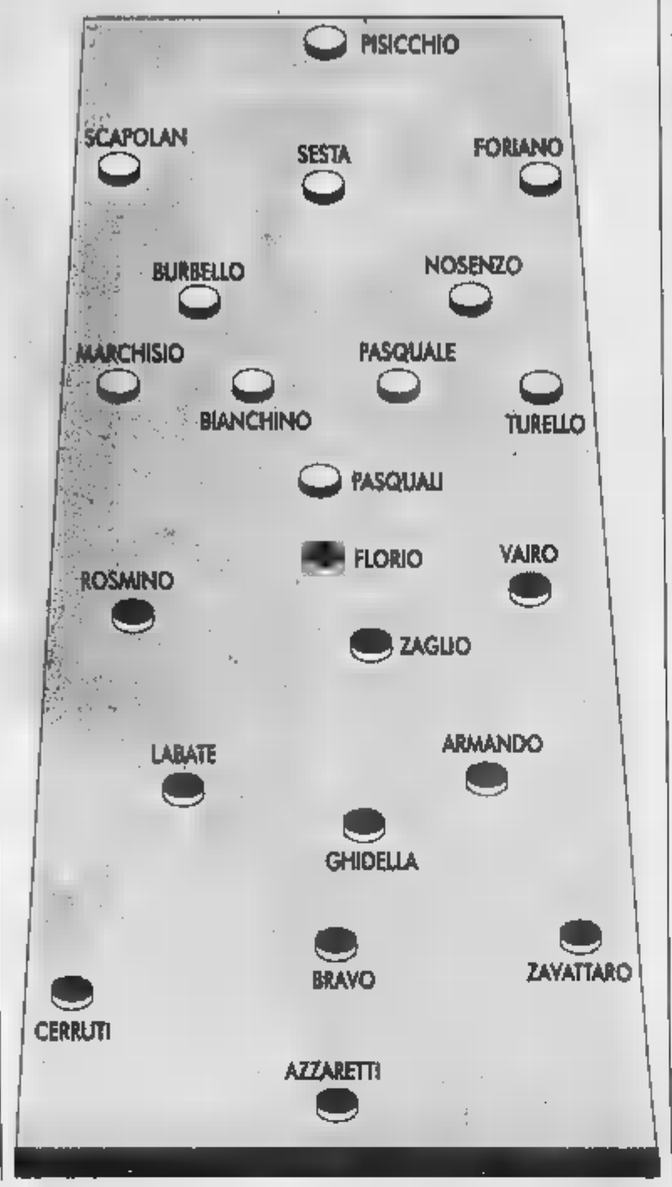

SPORT FLASH

Basket. Appuntamento per i giovani appassionati basket. L'Oasi San Paolo in collaborazione con la federazione organizza il 16° Camp Basket per ragazzi e ragazze, articolato in due sezioni: dal 3 al 10 luglio a Castelnuovo Don Bosco e dall'11 al 18 luglio a Maen in Valtournanche. Per iscrizioni telefonare all'Omg San Paolo, via Valentino 18 Torino (tel. 011/356000) e a Bruno Gontero (tel. 011/9425164). [c. r.]

Serie D girone 1: Alfiano B-Cameranese; Castell'Alfero-Montemagno; Colorvivo Monale-Monale Termoidraulica; T... A...ttime. Riposa: ...late Verde Chiusano.

Scacchi. Il circolo scacchistico astigiano «Sempre Uniti» il patrocinio del comune di Nizza, organizza per domani, alle 10, in piazza Garibaldi, il «Nizza festival scacchi». Chiunque può partecipare alla manifestazione gratuitamente. [e. ce.]

Calcio. Battendo la squadra dei carabinieri per 1-0 la formazione della Croce Rossa canellese si è aggiudicata il quadrangolare di calcio «della solidarietà». Terza la compagine della Protezione civile che ha superato 3-0 i dipendenti comunali. L'incasso della manifestazione, circa 700 mila lire, sarà destinato in beneficenza. [fl. l.]

Si chiuderanno martedì 16 giugno le iscrizioni al torneo di io a nove di Montafia. La competizione è aperta a tutti i calciatori fino alla Prima categoria. Informazioni al 997.350 e 997.118. [a. a.]

Calcio, mentre si attende il ritorno del bomber Falzone

Delladonna resterà alla guida dell'Asti?

ASTI. Gli allenatori tengono banco in questo periodo. Un mercato in ebollizione. Tante le possibili novità e gli scambi di panchine. La riconferma più probabile riguarda il posto maggiormente ambito: la guida dell'Asti. **Delladonna** dovrebbe allenare i galletti anche nella prossima stagione. Il condizionale con la compagine biancorossa è d'obbligo. Le possibili sorprese sono sempre dietro l'angolo. Delladonna si guadagnato la fiducia e la stima dell'intero ambiente e soprattutto dei dirigenti, il presidente Gian Maria Piacenza in testa.

«Io ho presentanto le mie richieste riguardanti il rafforza- della - afferma il -. Spero e credo che la società farà tutto per accontentarmi».

Il mister astigiano ha avuto nei mesi scorsi parecchie richie- da altre società (Moncalieri e Valenzana tutte): «Ho perso qualche buon treno per rimanere ad Asti - prosegue -. Ma voglio restare per togliermi una personale rivincita dopo il tribolato campionato di quest'anno».

Tra i nomi segnalati da Delladonna a Piacenza, Turello e Chiesa ci sono quelli di Isoldi (Casale), Labrozzo (Fossano), Schiavone (Albese) e Primizio (Casale). Quasi certo il ritorno ad di Beppe Falzone, dopo l'esperienza a Ivrea, che farà coppia in attacco con il confermatissimo Di Bartolo. Sicuri partenti Ardoino, Scalzi e Daidola.

A Canelli dovrebbe restare **Eugenio Pivetta**. Altrimenti si farebbe avanti l'ipotesi di **Franco Allievi**, che non è stato confermato al timone dell'Erredue Nizza in Prima ed molto apprezzato sulla piazza canellese.

I dirigenti nicesi orientati su Venturi, libero di Bresc e Milan. Ma si è offerto anche **Enrico Talpo**, reduce dall'esperienza a Rocchetta.

Sandamianferrere e **Gianni De Maria** hanno sciolto il loro rapporto. Il sucessore è stato trovato in casa: si tratta di **Sil- Tealdi**, che ha guidato in quest'annata la formazione ju-. Tealdi è un allenatore emergente, uno i più promettenti tra le nuove leve.

Toto-mister al Don Bosco. Luigi Grandi sfogliando la classica margherita. In lizza sono **Marco Conti**, che ha guidato il Montemagno, ma le cui azioni in ribasso e **Marco Rossi** (ex Quargnento). E' tramontata invece la soluzione-De Maria.

Intanto, a **Gian Franco Delledonne** è stato affidato il compito di general manager della società salesiana, fresca di retrocessione in Prima categoria.

Confermatissimo **Enrico Pasquali** al Nuova Villanova. Il presidente Roberto Stampfl ha intenzione di mettergli a dispo- una squadra in grado di salire in Promozione: tra i primi acquisti si parla di Daniele Cacciola.

Un decano delle panchine astigiane, **Massimo Tirone**, si accordando per rsi a Moncalvo, fresco di promozione in Prima categoria, che non ha rinnovato il contratto a Merlino.

Alla finestra è al momento **Vito Sollazo**, che ha concluso la esperienza nella juniores dell'Asti.

Enzo Armando

Franco Delladonna dovrebbe restare sulla panchina dell'Asti. Ha già pronto piano di rinforzi da sottoporre alla società

A Canelli Pivetta favorito su Allievi Venturi (ex Milan) in arrivo Nizza

Amatori e mtb

Si corre ad Asti e Vesime

Ancora un fine settimana appuntamenti per gli appassionati due ruote. Segnaliamo tre manifestazioni.

La Pro Loco di Casabianca-sezione ciclismo, in collaborazione il Comitato Acsi, organizza per domenica, il 3° Trofeo Autovar-concessionaria Fiat, manifestazione cicloturistica valida come prova di campionato provinciale Acsi.

Ritrovo alle 8, ad Asti, pres- il parcheggio Fiat-Autovar di Torino 54/B. Partenza alle 9.

Il percorso di 67 chilometri, con partenza e arrivo ad Asti, interessa le località Serravalle, Meridiana, Montechiaro Stazione, Cortanze, Gallareto, Villafranca, S. Giulio, S. Damiano, Vaglierano, Revignano, Palucco. In palio il trofeo per la società più numerosa e coppe per le piazzate.

Trofeo Si corre domenica, ad Asti, il Trofeo «Circolo Way Assauto», gara amatoriale per corridori 2ª serie regionale. L'organizzazione è curata dalla Sc Way Assauto-De Martini Mobili-Reale Mutua Assicurazioni, in collaborazio- l'Udace. Ritrovo alle 13 presso il Circolo Way Assauto di corso Pietro Chiesa 20. Par- alle 14.

Il tracciato è sul circuito cittadino: Pietro Chiesa, Galileo Ferraris, corso Cavallotti, Vigna, da ripetere più volte. Sono in palio medaglie d'oro per i primi due classificati e premi in per i piazzati di fascia.

Mountain bike. La Sc Bikers Canelli organizza, per domenica, a Vesime, in occasione della XVII «Sagra della Robiola», il 1° raduno di mountain bike per amatori, gara aperta ai tesserati Udace e Enti della Consulta. Ritrovo alle 13,30 presso la sede della Pro Loco di Vesime.

Partenza alle 15,30. Il per- è su circuito 3,200 chilometri da ripetere più volte. Premi per i primi 10 classificati di fascia.

Carlo Lisa

TIRO CON L'ARCO

Impresa dell'astigiano all'Olimpic round

Alciati abbatte il record europeo

ASTI. Insieme al pentathleta Carlo Balduzzi, la stella emergente dello sport astigiano: Alberto Alciati è entrato a far parte ormai in pianta stabile del Club Italia tiro con l'arco.

L'ultima grande impresa l'ha compiuta durante Coppa Europa juniores per Nazionali, in cui ha conquistato l'argento individuale e dato un grosso contributo per il bronzo a squadre.

A coronamento una prestazione ad altissimo livello giunto il nuovo record naturalmente italiano nell'Olimpic round 116 punti. Si tratta dell'ottavo primato tricolore abbattuto nella car-

Sei i titoli italiani conquistati finora: in pratica ha vinto in tutte le categorie in cui ha militato.

Alberto Alciati L'arciere astigiano continua a mietare allori e ad abbattere primati

Alciati ha 18 anni e frequenta la quarta liceo Scientifico.

cominciato tirare a 11 anni. La passione per questo sport è partecipando ai Giochi della gioventù.

E' tesserato per la società astigiana dell'Astarco: il suo allenatore è Roberto Neretti, istruttore federale, che l'ha guito fin dai primi passi.

Nell'annuario federale relativo tutti i risultati del '97, Alciati si è classificato in nona posizione, a parimerito con Parenti, medaglia di bronzo alle Olimpiadi di Atlanta.

La sua prima convocazione in Nazionale è arrivata la scorso anno.

Questa è la descrizione che fornisce Gian Carlo De Lillo, preside all'istituto per periti di Asti e presidente dell'Astarco: «Oltre al talento naturale, Alciati particolari doti di carattere, indispensabili per un re. In questa disciplina sportiva ci vuole una grande fermezza e costanza negli allenamenti. gare Alberto Alciati è sempre molto

I tesserati all'Astarco sono sessanta. I successi di Alciati hanno portato un aumento dei praticanti: «Avere un atleta di questa portata - prosegue De Lillo - ci permette di farci conoscere sia nel campo cittadino sia in quello nazionale. E' il portabandiera della cietà».

Gli arcieri astigiani svolgono l'attività nel di tiro corso Alba. Durante la stagione indoor si allenano nella palestra della scuola «Gatti». [a. a.]

PENTATHLON

Con lo Junior

Alieri protagonisti alla per Propaganda

ASTI. Lo Junior Pentathlon ha partecipato alla Coppa Piemonte Propaganda, che si è svolta a Torino.

Vi hanno preso parte più di duecento nuotatori, provenienti da società di tutto il Piemonte.

Lo Junior ha portato diciotto piccoli atleti. Tommy Poltrone ha ottenuto tre vittorie nei 25 stile libero, nei rane e nei dorso e ha completato il splendido palmares un terposto nei 25 delfino.

All'astigiano è stato anche assegnato il trofeo come miglior «Propaganda» classe 1989 del Piemonte.

Riccardo Gaiato si è piazzato al secondo posto lla classifica generale per i nati l 1990.

Nel set femminile Giorgia Viotti si piazzata nei 25 rana e Francesca Gandolfo è giunta quarta sia nei 25 rana sia nei 25 delfino. [e. a.]

CREDO IN SANT'ANNA.

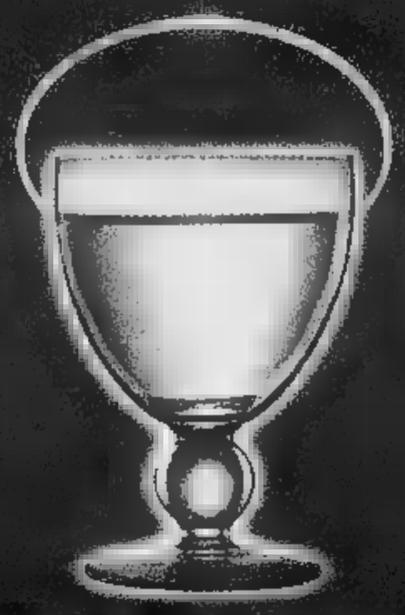

PERCHÉ PURA,
LEGGERA,
DI MONTAGNA.

SE NON CREDI A QUELLO CHE TI DICONO GLI ALTRI
CREDI IN TE STESSO
CERCA SANT'ANNA DI VINADIO E LEGGI L'ETICHETTA.
NON TI PUÒ INGANNARE. PERCHÉ LA LEGGE È MOLTO SEVERA.
LE INDICAZIONI CHE TROVI SONO VERITÀ PURA.
LEGGERA CHE SANT'ANNA SGORGA A 1923 METRI
CHE HA SOLO 14 MG/L DI RESIDUO FISSO, CHE NON HA NITRITI
CHE È INDICATA PER L'ALIMENTAZIONE DEI NEONATI
E PER LE DIETE POVERE DI SODIO.
ALLORA CREDERE IN SANT'ANNA SARÀ FACILE.

SE NON HAI TEMPO DI LEGGERE L'ALTRA ANTA DI FESTA
PRENDI SANT'ANNA A CASA TUA E PROVALA
CREDERE IN SANT'ANNA SARÀ ANCORA PIÙ FACILE.

ACQUA SANT'ANNA DI VINADIO
SE LA PROVI CI CREDI

Fonti di Vinadio
S.p.A.

LEGGERMENTE DIVERSA
E NEL FORMATO

SERVIZIO INFORMAZIONI 0171/959443

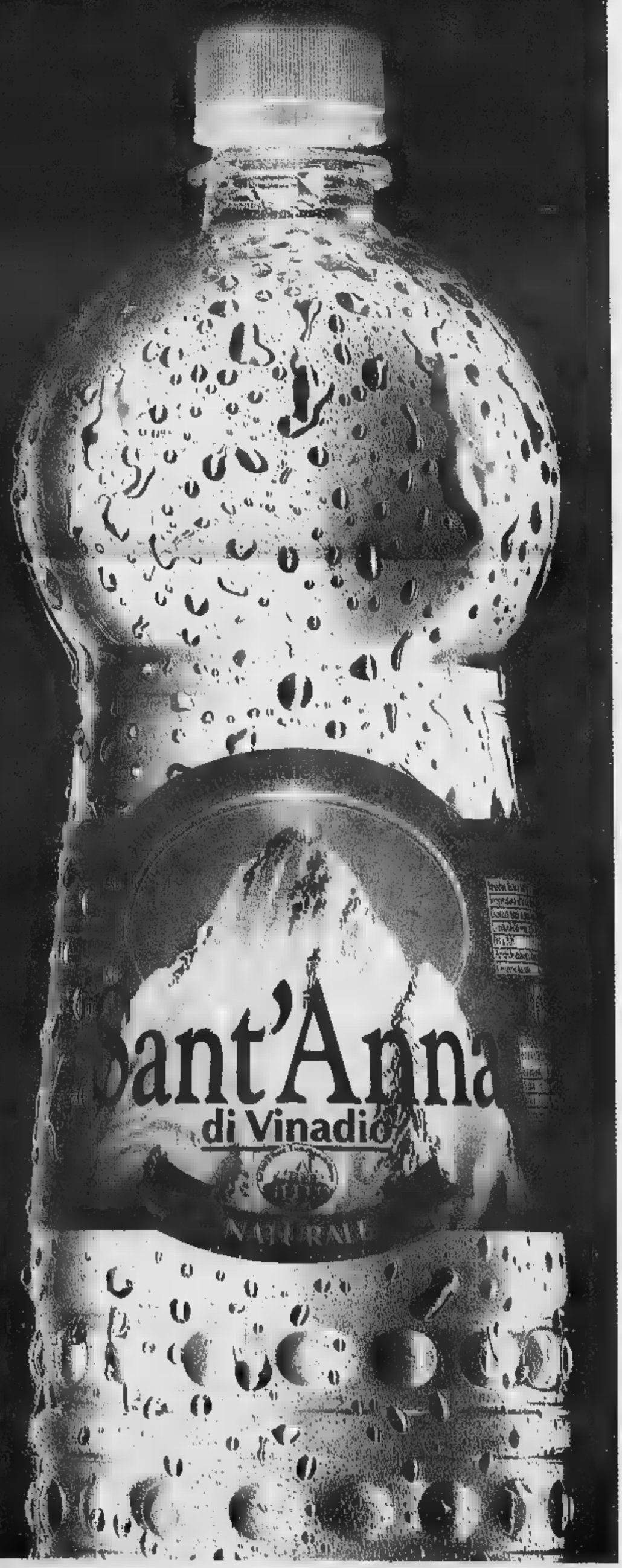

Un forte richiamo al futuro della città nella visita del presidente Mancino

«Torino, stretta tra Milano e Roma»

Una giornata particolarmente intensa Alla Stampa, alla Sindone e al Sermig

Il presidente Nicola Mancino con Enzo Ghigo ed Ernesto Olivero nell'Arsenale della Pace

Ha parlato delle riforme, dell'esigenza di riprendere al più presto il cammino verso uno Stato più agile, più presente su tutto il territorio grazie ai governi locali. Ha ascoltato le speranze di trasformazione del Piemonte negli anni dell'aggancio all'Europa e ha condiviso le preoccupazioni di Torino «stretta tra due colossi come Roma e Milano». È fatto visita alla Sindone e al Sermig, due momenti vissuti anche da fedele, con la moglie Gianna e la figlia Chiara. Per il presidente del Senato, Nicola Mancino, è stata una giornata particolarmente impegnativa, e per la città l'occasione singolare di ricevere un'autorità che ricopre anche le funzioni del presidente della Repubblica, visto che Oscar Luigi Scalfaro è in Cina.

A Torino, Mancino ha trascorso quattro ore intensissime. Vi è arrivato alle 15, dopo che aveva partecipato ai funerali solenni del cardinale Agostino Casaroli, in San Pietro. Dapprima una rapida visita a «La Stampa», un incontro con il presidente dell'Editrice, Giovanni Agnelli, l'amministratore delegato, Paolo Paloschi, il direttore Carlo Rossella e i suoi più stretti collaboratori. Poi la passeggiata nei Giardini Reali alla volta della Sindone. A riceverlo, il sindaco Valentino Castellani, i presidenti della Provincia, Mercedes Bresso, del Consiglio regionale, Sergio Deorsola, della giunta regionale, Enzo Ghigo, il prefetto Mario Moscatelli. Accompagnato da monsignor Micchiardi, vescovo ausiliare di Torino, si è avviato verso il Duomo. Lo stesso percorso compiuto dai 2 milioni di pellegrini che l'hanno preceduto. Si è informato sulla possibilità di prolungare l'Ostensione. L'esposizione alla luce del lenzuolo ne risanterebbe: monsignor Micchiardi ha spiegato al presidente del Senato la delicatezza di quel tessuto, quanta cura è richiesta per poter trasmette quel sudario ai posteri. Davanti alla Sindone, Mancino ha fatto il segno di croce. «Per fede: ci credo, del resto l'ha detto anche il Papa», ha risposto a chi gli ha chiesto motivo di quel gesto. Non tutte le autorità venute in Duomo l'avevano fatto. Poi, è soffermato sul libro che raccoglie le firme dei visitatori. «Un evento straordinario, suggestivo nel segno del miracolo. Nicola Mancino». A fondo pagina, si è aggiunta la moglie Gianna: «Con profonda emozione». Dopo l'incontro ufficiale con la Città, a Palazzo Civico, il senatore Mancino ha voluto recarsi all'Arsenale della Pace. Con lui anche il ministro Franco Mazzola, di Cuneo, uno dei consiglieri più autorevoli di Mancino.

Il fondatore del Servizio missionario giovanile, Ernesto Olivero, ha fatto coincidere la presenza del presidente del Senato con l'inaugurazione del nuovo centro medico. «Abbiamo triplicato gli spazi degli ambulatori che ogni anno servono 11 mila persone, in gran parte extracomunitarie, ha detto Olivero. Da Mancino parole di elogio per «i mille volontari che danno senza avere, senza chiedere, e porsi il problema di ottenere riconoscenza».

Poi si è dilungato nel sottolineare l'obiettivo primario per tutti: la pace. Ha riferito di un incontro che avrà lunedì il segretario generale dell'Onu. «L'Onu deve essere presente in tutti i Paesi dove ci sono focolai di guerra. Noi ci stiamo battendo perché entrino a far parte dell'Onu nuovi Paesi che oggi hanno raggiunto un diritto di rappresentanza una volta non riconosciuto». Olivero gli ha annunciato la preparazione, a Torino, del primo Concilio dei giovani, un grande incontro internazionale a cui è stato invitato, tra altri, il premier inglese Tony Blair.

Alle 19 la partenza per Roma. Di Torino porterà il ricordo di «una gran bella città» e la consapevolezza che può essere un motore italiano per portare a pieno l'Italia in Europa. E ha lasciato un personalissimo augurio per il Toro, la squadra del cuore: «Che non abbia bisogno di uno spareggio per restare in serie A». Una battuta anche per gli azzurri e i Mondiali: «Il centrocampo va rinforzato». Ah, il calcio. L'unica materia cui il presidente non ha respinto domande. [l. bor.]

L'INCONTRO

A PALAZZO CIVICO

Con la moglie Gianna in Duomo prima della visita alla Sindone con il sindaco Valentino Castellani e Scampa con l'Avvocato Giovanni Agnelli

Un impegno in Sala Rossa

«Il governo darà un impulso»

E sulle riforme: «No alla Costituente, credo si possa riprendere il dialogo tra poco»

La parte centrale della visita l'ha riservata alla Città, alle istituzioni. A Palazzo Civico, alla presenza dei capigruppo, dirigenti e prefetto, ha ascoltato i saluti ufficiali del presidente del consiglio comunale, Mauro Marino, e del sindaco Castellani. Il primo ha chiesto l'impegno dello Stato nel completare l'iter delle riforme e di dare attuazione concreta al processo di decentramento del potere del governo centrale e quello delle autonomie locali. Messaggi simbolici nella Sala Rossa dove anni fa partirono i primi appelli per la carta costituzionale. Da Castellani la sintesi sulle difficoltà di Torino e di una regione che stanno cercando di superare la crisi dell'industrializzazione tradizionale con l'innovazione, anche con il tentativo di dar consistenza, solidità alle vocazioni nei settori della ricerca, della scienza, della cultura. «Il triangolo industriale non esiste più, e forse è ora di parlare di più Sud per il nostro Paese - ha detto il sindaco -, in città tocchiamo punte del 12 per cento di disoccupati, soprattutto giovani, sessanta su cento». Come aveva detto al capo del governo, Castellani l'ha ripetuto al presidente del Senato: «Torino può essere d'aiuto all'Italia nel trainarla verso l'Europa, ma ha bisogno di infrastrutture, di localizzazioni pregiate, di collaborazione per le vocazioni del futuro». Ricordare il progetto di «capitale-reticolare», ha anche chiesto attenzione a non favorire il duopolio Roma-Milano, riconoscendo qualche contentino per il Nord-Est o Napoli. «Torino è la quarta città d'Italia, anche per numero di abitanti», ha concluso.

«Sono uomo del Mezzogiorno - ha esordito Mancino -, che ha legami con Torino anche per simpatie sportive. Capisco le difficoltà del rapporto centro e periferia. E' necessario il processo riformatore».

Per il presidente del Senato «non realizzare le riforme aumenterebbe un ulteriore progressivo distacco fra l'opinione pubblica e le forze politiche», segnerebbe «l'avvvio di deterioramento del sistema-Paese».

Mancino è stato determinato: «Io credo che fra qualche giorno si possa riprendere il dialogo attraverso l'utilizzazione dei canismi previsti dalla Carta Costituzionale». E' pessimista sulla proposta di affidare ad evento esterno al Parlamento ipotesi risolutiva delle questioni istituzionali. «Richiede - ha osservato - tempo molto più lungo che non la utilizzazione del Parlamento stesso per le potenzialità che ha».

Niente assemblea costituente, dunque. «Se anche dal punto di vista dottrinario qualcuno sostiene che il Parlamento possa ruolo costituente, è, però, altrettanto vero - ha spiegato - che la maggior parte della cultura istituzionale, vuole che in il Parlamento si possano sviluppare confronti in grado di portare a riforme incisive e significative dell'ordinamento in modo da spezzare quella linea decentramento del potere e realizzare il massimo dell'autonomia, in sede comunale, provinciale e regionale».

I timori Torino? «Le preoccupazioni non mi sfuggono - ha aggiunto -. Si batte due grandi metropoli, Roma che vuol perdere potere, Milano che vuole recuperarlo. Esistono i rischi che il decentramento del governo verso le periferie dia luogo una spoliazione del centro in favore di nuove realtà che sarebbe poi difficile dirigere in modo concertato.

«Chi sta meglio, ricevendo, potrebbe starlo ancor di più, ma chi sta cercando nuove indentità rischia di perdere», ha detto Mancino, e, per dimostrare comprensione, ha chiuso un impegno: «Il governo dovrà poter incidere con impulsi decisivi sul sistema delle città».

Luciano Borghesan

IN BREVE

Luigi Parzini il vecchio amico Dario Fo

NOVARA. Sono arrivati anche Dario Fo e Franca Rame (nella foto), ieri pomeriggio a Pernate, la piccola frazione di Novara, per i funerali di Luigi Parzini, il grande pittore e scultore stroncato a 72 anni da una crisi diabetica. In abito nero e occhiali scuri, l'attore-drammaturgo Premio Nobel e la moglie hanno voluto portare di persona il loro cordoglio alla famiglia dello scomparso, a cui erano legati da lunga amicizia. «Siamo cresciuti assieme Luigi ed io - ha raccontato Dario Fo -, prima compagni di giochi, poi al liceo, all'Accademia di Brera e nei primi lavori. Con lui scompare un artista notevolissimo, il più grande di questo secolo a mio avviso. Un uomo che non ha fatto mercato di se stesso. Personaggio schivo quanto straordinario, non era bravo a vendere il proprio ingegno».

Battaglia di Marengo rivive 200 dopo

ALESSANDRIA. Sfilata di gruppi storici, alle 17, per le vie del centro, in occasione delle manifestazioni rievocative della battaglia di Marengo del 1800, tra austriaci e francesi.

Stasera, al parco della villa di Marengo, canzoni francesi con Gilda Giulioni e spettacolo pirotecnico. Domani, dalle 11 (sempre al parco) è prevista la ricostruzione della battaglia, performance teatrali e musiche folk.

Evasore autostradale non il pedaggio

IMPERIA. In due anni ha compiuto 128 viaggi in autostrada, senza mai pagare il ticket del pedaggio, accumulando un'evasione milionaria. Ora la società Autofiori ha deciso di rivalersi: Lorenzo Mareri, 33 anni, di Costarainera, in provincia di Imperia, si è visto sequestrare prima due auto, e poi pignorare i mobili. Per recuperare i due milioni che Mareri non aveva versato, la società ha fatto ricorso al pretore.

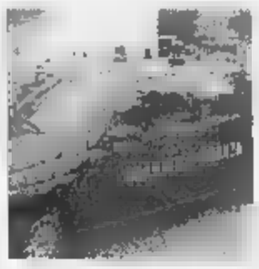

Asti, con le microcamere scoperti spacciatori

ASTI. Maxi operazione della Guardia di finanza, ieri, in punti «caldi» della città, come l'ex Saffa, il Casermone e la stazione ferroviaria. Centoventi i finanzieri impiegati appartenenti al comando gruppo Asti e 1° gruppo Torino, oltre a baschi verdi; il coordinamento è stato del tenente colonnello Claudio Peiccia e del capitano Gaetano Giacchi; decine i mezzi. Sono stati utilizzati anche cani antidroga. Al termine finite in manette 25 persone; 40 i tossicodipendenti segnalati alla prefettura, 50 dosi sequestrate, documentate e filmate 250 cessioni di eroina. Per l'indagine, molto complessa, sono utilizzate anche microcamere che hanno permesso di documentare il ramificato mondo dello spaccio. Poi ieri all'alba il blitz; molti degli arrestati sono stati sorpresi nei loro nascondigli fortuna.

centrale mostra scultura

TORINO. Oggi, alle 10,30, nella centrale Aem di borgata Villa a Ceresole Reale nel Parco del Gran Paradiso verrà inaugurata la mostra «Aria d'Alpe» di Adolf Vallazza; il celebre scultore del legno originario della Val Gardena ha portato i suoi «totem», che ripercorrono gli aspetti della vita di montagna. E' la prima volta che una centrale idroelettrica dell'Aem diventa un «contenitore» d'arte. La rassegna resta aperta fino al 4 agosto.

Guardalinee minacciò l'arbitro:

GENOVA. Per aver ingiuriato e percosso l' arbitro una partita tra dilettanti, il guardalinee dell'incontro, Ivan Villa, 25 anni, ha patteggiato quattro mesi. A denunciarlo era stato Carlo Contu, 23 anni, arbitro di un incontro del Campionato Amatori. Secondo l'esposto, il guardalinee ad un certo punto dell'incontro, non condividendo una decisione presa dall'arbitro era entrato in campo minacciandolo con la bandierina e frasi ingiuriose.

Il Genzianella canta

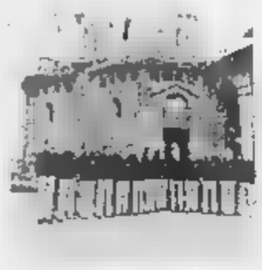

BIELLA. Il coro della Genzianella, tra i più conosciuti a livello nazionale grazie anche alla recente trasmissione televisiva condotta da Paolo Limiti (i coristi biellesi stati ospiti fissi per numerose puntate), canterà domani ad Assisi nella basilica inferiore di San Francesco.

L'appuntamento è un «fuori programma» concerto già in cartellone oggi a Magione, in provincia di Perugia, in occasione dell'inaugurazione della nuova comunità per recupero di tossicodipendenti fondata da don Mazzi.

«Dormiamo in un albergo nella vicinanze di Assisi - spiega il presidente della Genzianella, Sandro Aimone Marsan -. Il fratello di un corista un frate francescano e ci ha chiesto di cantare in basilica durante la messa delle . Abbiamo accettato volentieri».

Lunedì Il processo in pretura a Torino: l'imprenditore respinge le accuse

Cesare Ragazzi a giudizio per un toupet

Un cliente: il parrucchino mi ha procurato l'allergia

Il toupet non è adatto a tutti. E così Cesare Ragazzi, è stato rinviato a giudizio perchè un cliente è risultato allergico all'adesivo usato per tener fermo uno dei parrucchini prodotti nei suoi laboratori. Il processo è fissato per lunedì prossimo, davanti al pretore Giorgio Semeraro. Parte lesa nell'aula di piazza IV Marzo uno sfortunato torinese di mezza età colpito da fastidiose irritazioni alla dopo un toupet. Uno di quei parrucchini che vengono da anni pubblicizzati su tutte le tv dal vulcanico imprenditore. Che ha aiutato forse tanti calvi, ha risolto tanti problemi di «testa». Tranne quello del torinese che l'ha denunciato.

Dalle indagini, condotte dal pubblico ministero presso la pretura Maria Beatrice Zanotti, e dalla consulenza tecnica disposta dal magistrato, è risultato che i disturbi sarebbero stati provocati dalle sostanze adesive adoperate per applicare il parrucchino. I reati contestati e dai quali è chiamato a difendersi il del parrucchino» sono lesioni colpose e in commercio. La tesi della pubblica accusa è che siano stati eseguiti test dermatologici adeguati. Ragazzi, è chiamato in causa nella veste di amministratore della «Cesare Ragazzi Laboratori» di Zola Predosa (Bologna). Sono imputati anche gli ultimi due responsabili della succursale di Torino, Saverio Pilolli e Paolo Tomasi, e il responsabile della sede di Reggio Emilia.

La vicenda era cominciata nel 1994, quando la parte lesa (ora assistita dagli avvocati Vittorio e Davide Nizza) si era rivolta ad dei centri della «Cesare Ragazzi» per un trattamento. Era arrivato pieno di tante speranze, che erano però frantumate inesorabilmente. No, quel toupet, proprio non lo sopportava. Quell'adesivo gli procurava una fastidiosa dermatite. E così nel 1996 la parte lesa aveva presentato denuncia. Il collegio difensivo di Cesare Ragazzi - composto dagli avvocati Gino Obert, Maurizio Anselmi e Piergerardo Trambajolo - respinge tutte le accuse, negando la possibilità che le irritazioni siano state provocate dalle sostanze adesive. «Quel nastro - spiega Anselmi - è innocuo, ed è diffuso in Italia quanto negli Stati Uniti. Le caratteristiche sono state sperimentate molte volte e con risultati assolutamente sicuri». I legali adombrano la possibilità che l'allergia sia stata causata, in realtà, da una cattiva osservanza delle prescrizioni impartite dai centri medici. «Peraltro - prosegue Anselmi - il cliente è stato seguito per lungo tempo e con attenzione. Per lui si è fatto tutto il possibile». Ora tocca al pretore Giorgio Semeraro dire l'ultima parola.

Nino Pistropinto

Da Caselle a Orly

Torino-Parigi aumentano voli giornalieri

Torino e Parigi sono più vicine con i nuovi collegamenti Alitalia (in accordo Azzurra Air) tra Caselle e Orly. Due voli giornalieri in più con partenza da Caselle alle 8,15 e arrivo a Orly alle 9,40. Ritorno: si lascia Orly alle 20,30 e arriva a Caselle alle 21,55. Sia l'ubicazione dell'aeroporto (a mezz'ora dal centro), sia l'orario volo (partenza presto, al mattino, rientro in tarda serata) consentono a chi viaggia per affari di andare e tornare in giornata.

Gli utilizzati da Alitalia i nuovi quadrireattori Avro Regional Jet 70 da 82 posti, velivoli che si distinguono solo per la notevole larghezza della cabina, ma anche per la capacità di decollare e atterrare su piste di 1000-1200 metri. Da martedì anche Amsterdam avrà tre voli giornalieri, come Parigi, e con la stessa filosofia perché il terzo collegamento Klm - partenza 6,55 e rientro 19,40 - offre l'opportunità andata e ritorno in giornata.

Progetto regionale

Firma digitale l'esperimento in Piemonte

In tempi molto brevi si potranno trasmettere telematicamente documenti legali con la sicurezza per il destinario dell'esatta provenienza e della sua validità. Il Piemonte, sarà infatti la prima regione in Italia che, costituendosi «Autorità certificazione» in base al decreto 513 del '97, sperimenterà, dal prossimo di settembre, l'uso della firma digitale. Le prime procedure che utilizzeranno la firma elettronica verranno rilasciate dal gennaio '99. «Perché un documento informatico acquisisca un valore in termini giuridici - ha precisato l'assessore Angelo Burzi - occorre che si stabiliscano precise procedure a garanzia dell'autenticità degli interlocutori e dell'integrità dei messaggi. La Regione si propone, utilizzando il procedimento della crittografia a chiave asimmetrica, quale garante della validità dei documenti per sé, gli enti dipendenti, gli enti pubblici che ne usufruire del servizio.

per in tribunale

VERCELLI. Il tribunale ha condannato per usura un libero professionista vercellese ed piccolo imprenditore di Palazzolo. Per i prestiti concessi nei primi Anni 90 ad un pellicciaio di Biella, a tassi che secondo l'accusa variavano tra il e il 100 per cento, i giudici hanno comminato al geometra Piero Angelo Lessona una pena di 1 e 5 mesi, mentre l'artigiano Giuseppe Nasca è stato condannato a quattro mesi.

Carabinieri scoprono 4 narcotrafficanti

SAVONA. Sgominata dai carabinieri di Savona un'organizzazione italo-albanese di narcotrafficanti che importava eroina dalla Turchia, via Albania, destinata ad essere smerciata sul mercato ligure. I militari hanno sequestrato dieci chili di eroina e arrestato, a Finale Ligure e a Milano, quattro persone, tre giovani albanesi e un italiano, Giorgio Pasqualini, anni, di Padova. L'indagine continua.

La prima volta di N da presidente nella

CENTALLO. Ci sarà anche il presidente della Federcalcio Luciano Nizzola (nella foto) stamattina, dalle , alla finale Tricolore di calcio per il titolo Allievi tra Inter e Lazio. E' la prima volta che l'avvocato, originario di Saluzzo, torna nella sua provincia in veste ufficiale dopo l'elezione al vertice federale del dicembre '96.

Nizzola sarà accompagnato dal vice Giancarlo Abete, dal commissario nazionale Settore giovanile scolastico Mazzini (con i vice Garbi e Bonincontro), dal presidente della Lega nazionale Dilettanti Giulivi e da quello Comitato regionale Inversi. Probabile anche la presenza di Centallo del presidente dell'Inter Massimo Moratti.

Nell'occasione il campo di Centallo sarà intitolato alla memoria di don Chiaffredo Eandi, ex parroco.

ABBIGLIAMENTO E ARTICOLI REGALO SPORT
CALZATURE
PELLETTERIE
VALIGERIE

RONDÒ
DI BORGOSESIA

TEMPO LIBERO

L'ASSORTIMENTO DI 10 NEGOZI IN UN'UNICA ESPOSIZIONE IN OLTRE 1.000 MQ.

Nuovi Arrivi

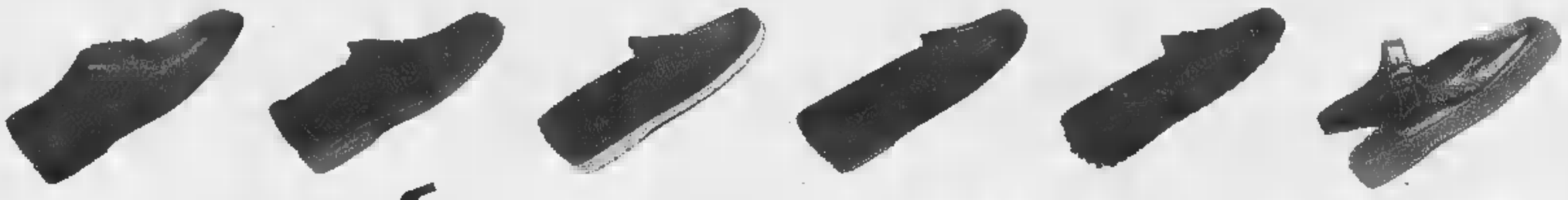

CALZATURE
PELLETTERIE
VALIGIE

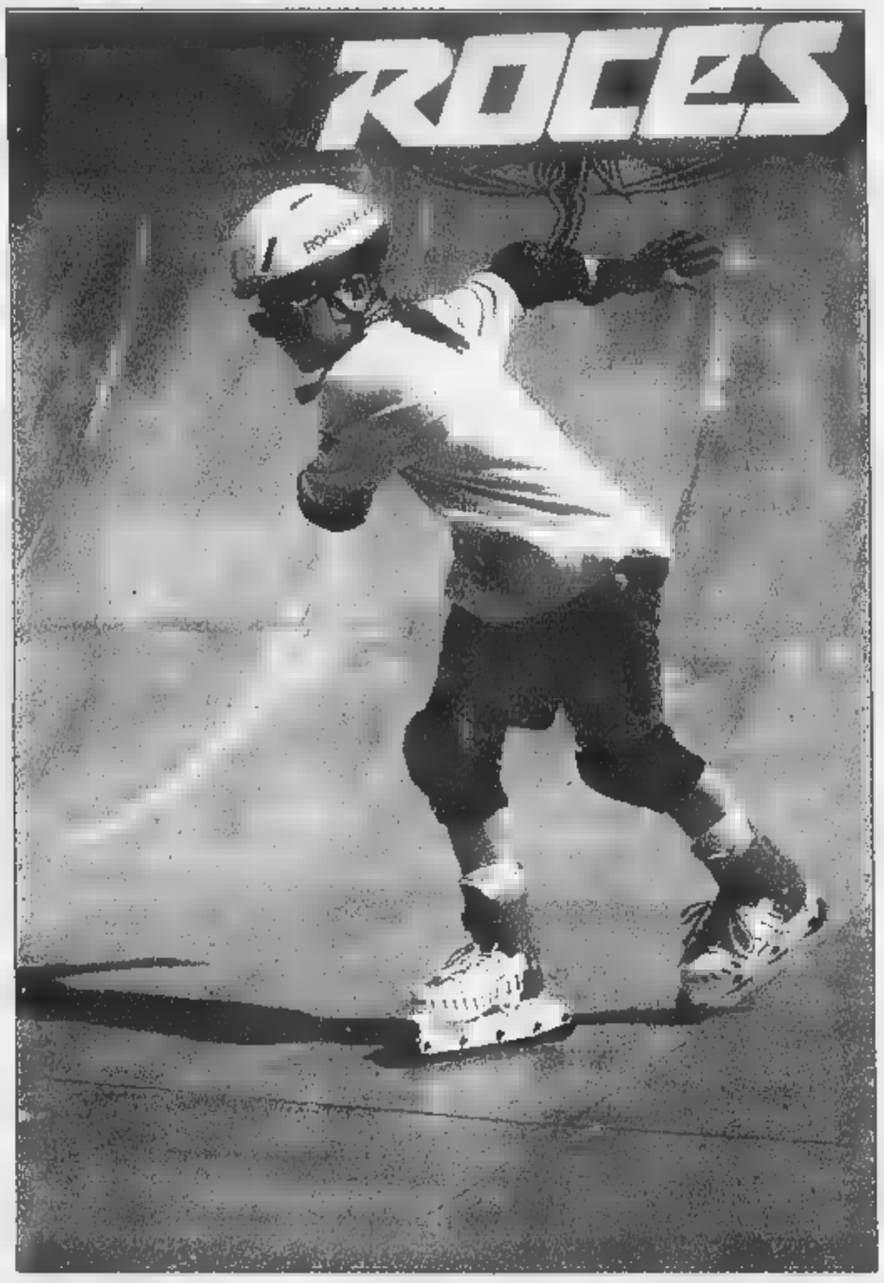

Il miglior premio di fine scuola

TEMPO LIBERO "RONDÒ" di BORGOSESIA - Tel. 0163 458006

CASALINGHI
CENTRO LISTE NOZZE
WEDGWOOD - ROYAL DOULTON
A 1 km. dal casello di Santhià
Tel. 0161 96543 - Fax 0161 96065

LA STAMPA
BIELLA
E PROVINCIA

CASALINGHI
INGROSSO CASALINGHI
FORNITURE ALBERGHIERE
A 1 km. dal casello di Santhià
Tel. 0161 96543 - Fax 0161 96065

Ieri il confronto all'Uib con imprenditori, commercianti ed artigiani

Poste sotto accusa: troppi ritardi

Il direttore regionale: «Chiediamo scusa»

BIELLA. «E' vero, le Poste a Biella funzionano male, chiedo scusa per i problemi che si sono avuti finora, garantisco che in tempi brevi la situazione cambierà radicalmente e arriveremo ad avere servizi a livello europeo». Questa la promessa del nuovo direttore della sede piemontese delle Poste Italiane spa, Salvatore Cocchiaro, che ieri mattina si è incontrato all'Unione industriale con i rappresentanti delle forze imprenditoriali locali.

L'incontro è stato promosso dal senatore Nicolò Sella di Monteluce che ha raccolto e fatto proprie le preoccupazioni del sindacato autonomo dei postalegrafonici che denunciave una «situazione insostenibile» nella provincia di Biella dove il servizio postale continua a far capo alla filiale di Vercelli.

«E' vero, i nostri monitoraggi rivelano una situazione di particolare sofferenza a Biella e per questo interverremo in maniera prioritaria in questa zona» ha detto il manager regionale, che ha spiegato di essere installato al vertice delle poste solo da un mese ma di poter garantire importanti «novità» fin da settembre.

Le lamentele dei «grandi utenti» biellesi, vale a dire degli imprenditori, dei commercianti, degli artigiani e degli enti pubblici, sono state riassunte dal senatore Sella. E sono: consegne in tempi lunghi, mancanza di una filiale a Biella, scarsa comunicazione con l'utenza, poca informazione, ritardi nella consegna dei quotidiani e dei periodici.

«Il primo obiettivo che ci siamo posti è quello di rendere più flessibili i nostri servizi - ha risposto Cucchiaro - perché le esigenze dei clienti sono diverse e finora si è dato a tutti la stessa risposta. Apriremo la filiale di Biella, daremo vita ad un servizio clienti anche per garantire maggior informazione. Perché alcune proposte molto interessanti per enti e imprese ci sono già, come il "servizio celere" per recapitare un pacco entro le 24 ore, e il "Postel" che snellisce i problemi di impostazione ed è fra i migliori al mondo, solo che non siamo bravi a farlo sapere».

La «rivoluzione» a Biella partirà dalla riorganizzazione dei servizi di base. Entro il 1° settembre, secondo le promesse del nuovo direttore regionale, dovrebbe essere garantita la consegna della corrispondenza da città in città entro le 24 ore e in 48 ore nell'ambito regionale.

Il senatore Nicolò Sella (a sinistra) ed il vice presidente Uib, Antonio Platini

E dovrebbe essere istituto un servizio di pick up, vale a dire della consegna e del ritiro della posta a domicilio.

«Risposte importanti che tuttavia verificheremo - ha replicato il vicepresidente dell'Uib, Gianantonio Platini - perché è che noi imprenditori teniamo sempre d'occhio i costi, ma continueremo ad affidarci a chi ci dà il miglior servizio». Nuovo incontro fra le parti, per una verifica, fra sei mesi.

Mario Pozzo

Concorrenza, lotta serrata

Il rigore e la puntualità svizzera mietono successi anche in città

«Certo che vogliamo affrontare la concorrenza. A Biella si sta organizzando in modo particolare e se sono venuto qui oggi anche per questo» ha risposto ieri ai cronisti il responsabile delle Poste regionali.

Fa paura soprattutto la concorrenza della posta svizzera, la «Swiss Post International» che ha recentemente aperto in città una propria filiale. Per ora il monopolio «frena» l'espansione delle poste elvetiche che puntano soprattutto sulla spedizione internazionale di corrispondenza e pacchi, garantendo tempi rapidissimi (dai 2 ai 4 giorni in Europa) e che hanno organizzato anche un servizio interno di «corriere espresso» che consegna in 24 ore su tutto il territorio nazionale e in 48 ore nelle isole, e stanno offrendo abbonamenti e tariffe personalizzate ai clienti biellesi.

Un'altra concorrenza viene dalla Dhl che, come denuncia il sindacato autonomo postelegrafonici, «effettua un capillare ed efficiente servizio di pick up in città a costi altissimi».

Il servizio di «corriere espresso» e quello di «posta elettronica», spiega il direttore regionale Cocchiaro, sono due prossimi obiettivi importanti delle poste nazionali che, uniformandosi agli orientamenti delle Poste di altri paesi europei, puntano al mercato e proprio ieri hanno acquistato il gruppo Sda: del resto la Posta olandese ha acquisito la Tnt che ha assorbito la Traco e quella tedesca che ha già comprato quote della Dhl. [m. p.]

La sede delle Poste svizzere in città: stanno riscuotendo un buon successo

Le novità: pensioni senza code e gli esami clinici spediti a casa

Sono tre le novità importanti che le Poste, per voce del nuovo direttore piemontese Cucchiaro, annunciano agli utenti come prossime.

La prima riguarda la riscossione delle pensioni. «Dal primo luglio non sarà più necessario fare la fila agli sportelli il giorno fisso, i pensionati potranno riscuotere la pensione quando vogliono». Un'innovazione semplice che risolverà i disagi dei pensionati e sgraverà anche gli uffici postali finora costretti a concentrare sforzi e personale in alcuni giorni fissi. La novità sarà resa possibile dall'apertura di un libretto o di un conto corrente intestato al titolare della pensione sul quale verrà versato l'importo che l'interessato potrà ritirare durante tutto il mese, nel momento in cui sarà più comodo. Un indubbio sollievo per migliaia di anziani biellesi che, soprattutto nei centri più piccoli e nelle sedi postali più anguste, sono costretti ad estenuanti e faticose code per avere la sospirata pensione.

La seconda novità è la trasmissione a domicilio dei certificati della Camera di commercio. Un'apposita convenzione è già stata siglata fra i due enti ed il servizio dovrebbe entrare in funzione per la fine del mese. Funzionerà come il servizio telegrammi. L'utente potrà chiedere la visura o il certificato con una semplice telefonata al 186. Il recapito sarà garantito in 24 ore, massimo 36. Costo suppletivo (restano sempre addebitati all'utente i costi delle marche) quello di un telegramma, vale a dire fra le 10 e le 15 mila lire.

Per il terzo servizio, pure annunciato dal direttore regionale Cucchiaro nella conferenza stampa di ieri mattina all'Unione industriale, non si è invece parlato di tempi. Si tratta della consegna a domicilio di analisi cliniche e radiografie che potrà avvenire in giornata o al massimo il giorno dopo evitando ai cittadini perdite di tempo e di ore lavorative.

Per saperne di più, presto (ma anche qui non sono state indicate date certe, anche se la dirigenza piemontese ha parlato di una sfida per un salto di qualità entro settembre) verrà istituita alle poste una linea commerciale aperta, una specie di «ufficio clienti» a cui l'utenza potrà chiedere consigli e, in caso di disguidi, anche rivolgere le proprie lamentele. [m. p.]

Per le poste di Biella (nella foto a sinistra la sede di via Pietro Micca) il direttore regionale **Salvatore Cocchiaro** (a destra) ha annunciato una rivoluzione che dovrebbe partire a settembre

Presto l'apertura dell'ufficio clienti per segnalare i disservizi

PRIMO PIANO

Biella

Gli appuntamenti del fine settimana

Fine settimana ricco di appuntamenti nel Biellese fra concerti, mercatini e feste per i giovani. Nell'ambito dei programmi di «Biella estate» rientra il suggestivo spettacolo di domani che vedrà sfidarsi 12 cori tra i più conosciuti. A PAG. 38

Cerrione

Pista ciclabile nel parco Bessa

Dalla prossima primavera gli appassionati di trekking in bicicletta avranno una ghiotta opportunità in più come meta delle loro gite. Il parco della Bessa ha dato il via all'assegnazione dei lavori per la realizzazione di una pista ciclabile. A PAG. 39

Tennis

Torneo a Valdengo grandi emozioni

Continua a dispensare emozioni forti il torneo di tennis «Futures» che sta richiamando al centro sportivo Alba marina di Valdengo un numero crescente di appassionati. Gli incontri validi per i quarti di finale hanno riservato non poche sorprese. A PAG. 47

Il mito del posto sicuro continua ad attirare frotte di giovani in cerca del primo impiego

In milleduecento per dieci posti in banca

Concorso alla Biver, ma i sindacati contestano la selezione

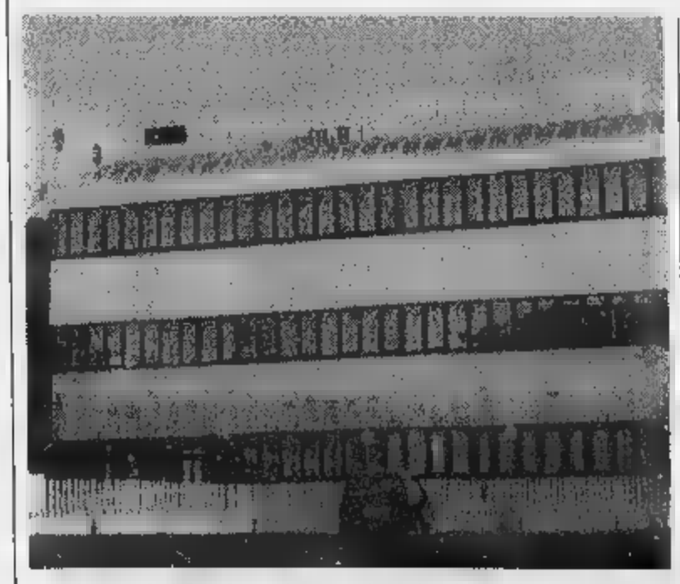

La sede centrale di Biverbanca dove si svolgono le selezioni del concorso

BIELLA. Un posto in banca è ancora un mito per i giovani in cerca di prima occupazione o di un miglioramento della propria posizione. Lo conferma l'ultimo concorso indetto da Biverbanca che ha ricevuto 1252 domande di assunzione per 10 posti di impiegato con contratto di formazione lavoro.

E la selezione, già iniziata, è durissima al punto che i sindacati dei bancari hanno inserito e con diversi comunicati hanno preso posizione contro i criteri adottati. Quiz e colloqui, secondo le organizzazioni dei lavoratori, sono stati calibrati per fare emergere dei geni o dei manager navigati più che dei semplici addetti agli sportelli.

Replica il presidente di Biver, Luigi Squillario: «Abbiamo un numero altissimo di candidati perchè abbiamo raccolto tutte le domande che pervenute a settembre e quelle giunte dopo il nuovo bando di concorso - spiega -. Circa i requisiti è stato adottato un metodo avanzatissimo di selezione del personale che per ogni candidato mette in evidenza l'intelligenza, la personalità, le attitudini, ma anche la capacità di impegno e l'entusiasmo. Per ogni caratteristica c'è un punteggio per cui alla fine la classifica che ne viene fuori è quanto di più trasparente possa esistere. Non ci sono raccomandazioni che tengono in questo caso. Vincono effettivamente i più bravi. Ed è quello di cui ha bisogno la banca perchè in un sistema che sta cambiando velocemente il nostro personale non deve solo avere qualità tecniche, ma anche forti motivazioni per poter essere immesso in un mercato dove la concorrenza è fortissima. Per cui è vero che inizialmente saranno utilizzati allo sportello ma l'obiettivo di Biverbanca guarda già più avanti». [m. al.]

Colpo di scena ieri durante la conferenza stampa di presentazione

Bacchin al Voghera per un giorno

«Forse me ne andrò, ho un'offerta dalla serie B»

VOGHERA. Prima è arrivato il divorzio non gradito dalla Biellese, tutto a causa di un improvviso amore con il Voghera. Poi, ieri, si aspettava con trepidazione il nuovo matrimonio con gli oltrepadani, ma invece durante la conferenza stampa di presentazione del nuovo allenatore, inaspettata arriva la bomba.

Ed è lo stesso Bacchin ad annunciarla: «Mi sento un po' a disagio ma occorre essere corretti. In queste ore ho ricevuto un'importante offerta da una squadra di serie B. Mettetevi nei miei panni, situazioni del genere capitano una volta sola nella vita. Tra oggi e domani avrò le idee più chiare. Per il momento aspetto una telefonata che dovrebbe risolvere la situazione in un modo o nell'altro».

Gelo generale tra i presenti, risolto da una brillante battuta del direttore sportivo del Voghera, l'ex portiere del Milan Ottorino Piotti: «Forse sarebbe meglio mandare questa conferenza in differita». Bacchin non dice altro, in una situazione di imbarazzo generale. Aggiunge solo che si tratta di una squadra che pure il prossimo anno sarà in B.

Roberto Bacchin

Durante le fasi del concitato divorzio con la Biellese, Bacchin ha ricevuto non solo l'offerta degli oltrepadani (inviatagli quando il ex mister Antonio Sala emigrato al Castel di Sangro assieme al gioiello Pasquale Sensibile) ma anche quella (o almeno pare) del Ravenna, squadra appunto di B. Ma Bacchin ha un patentino di seconda categoria che non gli permetterebbe di allenare club di B, semprechè non si adotti la formula di «direttore tecnico». Una situazione da giallo calcistico, dove tutto è incerto e si va alla giornata, tra divorzi, fidanzamenti e amanti segrete, con il Voghera che potrebbe essere abbandonato sull'altare.

Se invece l'accordo in B dovesse saltare, per Bacchin è già pronto a Voghera un contratto per un anno con una opzione per un'altra stagione. Altrimenti, dopo la Biellese, anche il Voghera si ritroverebbe a cercare un altro [d. sa.]

Mercatini dell'artigianato al Piazzo ed a Chiavazza. A Lessona la filarmonica di Bergkamen

Il «Festival dei cori» di Biella-Estate

Domani al teatro Villani la rassegna con 12 gruppi

BIELLA. Fine settimana ricco di appuntamenti nel Biellese fra concerti, mercatini, iniziative ambientaliste e feste per i giovani.

Nell'ambito dei programmi di «Biella estate» rientra il suggestivo spettacolo di domani che vedrà sfidarsi, a colpi di canzoni, 12 cori tra i più conosciuti: Voci del Pasubio (Vi), Monte nero (Pc), Città di Vimercate (Mi), Rotonda di Agliè (To), Genzianella di Pergine (Tn), Rio Fontano (To), Stella Alpina (Tv), Ana di Tolmezzo, Ana di Montecavallo (Pn), Rocca di Appiano Gentine, Coronelle (Tn) e Città di Erba. Il gruppo vocale «Monte Mucrone» organizza il secondo concorso nazionale «Città di Biella». Il primo spettacolo è fissato alle 14 al teatro Sociale Villani, in piazza Martiri, in serata le finali.

● **Piazzo.** Cori anche nella chiesa di San Giacomo. Stasera alle 21 si esibiranno il «Burcina» di Biella, gli «Amici del canto» di Savona e il «Paroissial» di Le Chable (Svizzera). Domani, dalle 9, si ripete il mercatino del «Borgo Antico», riservato a prodotti artigianali: tra la quarantina di bancarelle sarà possibile anche osservare da vicino l'arnia di un apicultore. Il servizio della funicolare è gratuito.

Per i volontari ecologisti appuntamento domani tra le 9 e le 10 al parcheggio del Bellone. Gli «Amici del Piazzo» e l'assessorato all'Ambiente hanno indetto la prima giornata di lavoro per il recupero dell'antico «Santiero del Bellone».

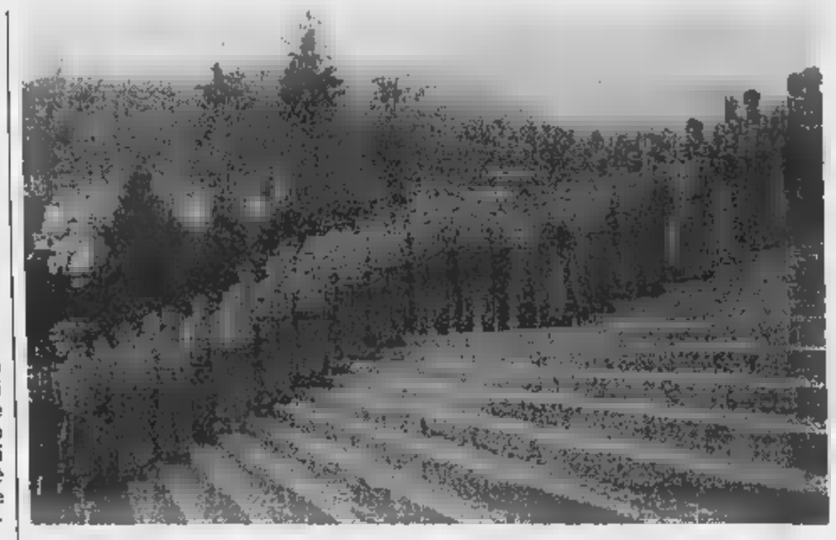

Il gruppo «Monte Mucrone» (nella foto) organizza il festival dei cori nell'ambito del cartellone di Biella Estate. Domani al teatro Villani la rassegna propone l'esibizione di 12 gruppi tra i più conosciuti

● **Chiavazza.** E' in programma per domani il tradizionale «El Balon ed Ciavasa». Dalle 7 alle 19 le bancarelle arrederanno le vie del centro. I visitatori troveranno in esposizione prodotti d'arte, di collezionismo e d'artigianato, antichità, pitture, fotografie. Intanto nello stesso quartiere, oggi alle 16,30 (nel cortile delle scuole elementari), l'«Associazione genitori» ha organizzato una grande festa: per adulti e bambini garantite due ore di allegria e risate.

■ **Mongrando.** Nell'area del lago Pistino si alza il sipario questa sera alle 21,30 sulla «Festa per i giovani». L'ingresso è gratuito.

■ **Brusnengo.** Stamattina, alle 10, nell'auditorium delle scuole medie del paese va in scena lo spettacolo di fine anno: i ragazzi presenteranno brani di vario genere dal rock alla musica classica.

■ **Cossato.** Stasera alle 18,30 nella palestra di via Vercellotto si esibiranno le migliori ginnaste di artistica di Piemonte e Valle d'Aosta per festeggiare il 40° di fondazione della società «Libertas Biella» (ingresso libero). Appuntamento musicale invece per venerdì prossimo nel parco di villa Berlanghino: alle 21 in programma il concerto «Summertime ... tempo d'estate».

■ **Lessona.** Concerto sotto le stelle in piazza del municipio. Questa sera alle 21,15 si esibirà l'Orchestra filarmonica giovanile di Bergkamen. L'appuntamento s'intila «Bachkreis Konzert» e servirà per introdurre il programma di «Lessona estate» e della seconda edizione del festival «Rataplan».

Gabriele Cornelio

Per il Fondo

I «funamboli» delle biciclette

BIELLA. Doppio appuntamento ciclistico con l'iniziativa «In... per vincere nella vita e nello sport» promossa dal Fondo Edo Tempia per la lotta contro i tumori e dal Panathlon club Biella.

Questa alle 21, in piazza Alpini d'Italia a Ponderano, la «Biella mountain bike» anizza la seconda esibizione di «mountain trial» e «bmx-free style», specialità molto spettacolari riservate a veri «funamboli» del pedale.

Alla manifestazione saranno presenti il gruppo «Mtb non stop» e gli atleti di «In line roller», tutti specialisti a livello internazionale che si esibiranno in salti acrobatici ed emozionanti «numeri» su ostacoli artificiali.

Domenica ci si sposta a Biella per «Amici...tutti in bici», pedalata ecologica alla scoperta del Biellese organizzata dal Comitato provinciale della Federazione ciclistica, dall'Associazione docenti di educazione fisica, dall'Ucab, dal Consiglio circoscrizionale e dalla Polisportiva del Villaggio La Marmora.

I funamboli del pedale sono di scena questa sera in piazza Alpini a Ponderano

Il ritrovo dei partecipanti è in programma alle 10 in piazzale 53° Fanteria. Il percorso di 15 chilometri, prevede l'attraversamento di via Valle d'Aosta, via Rosselli, l'arrivo a Ponderano, poi la strada Maghetto fino a Occhieppo Inferiore, per far infine ritorno da via Ivrea e via La Marmora sul piazzale della Provincia.

Sarà questo il luogo della partenza, prevista 15 minuti dopo l'arrivo dell'ultimo concorrente della prima tappa, di una seconda pedalata, rivolta ai partecipanti meno allenati e più giovani, che si svolgerà un percorso urbano di 5 chilometri e si concluderà in piazzale 53° Fanteria. La partecipazione è gratuita e inoltre vi sarà l'opportunità, per il pranzo, di «appoggiarsi» a un punto di ristoro organizzato dal consiglio circoscrizionale del Villaggio. Nel pomeriggio, con inizio alle 14,30 sempre in piazzale 53° Fanteria, la giornata dedicata alla bicicletta e a «Insieme per vincere nella vita e nello sport» proseguirà con dei giochi per bambini sul tema dell'educazione stradale. **[w. d. b.]**

Le fotografie di Alfonso Sella nella Fabbrica della Ruota

BIELLA. Prosegue alla Fabbrica della Ruota di Pray (uno dei reperti più preziosi di archeologia industriale) la mostra fotografica di Alfonso Sella, notissimo studioso delle tradizioni biellesi. Sono una serie di immagini, scorci panoramici, personaggi, di un Biellese che è scomparso ma che Sella ha immortalato sulla pellicola della macchina fotografica durante i suoi pellegrinaggi alla scoperta di parlate dialettali iniziati oltre mezzo secolo fa.

L'iniziativa è stata curata dal Docbi-Centro Studi Biellesi in collaborazione con la Fondazione Sella. La mostra, inaugurata il 30 maggio, resterà aperta fino al 12 luglio ed è visitabile tutti i fine settimana (sabato e domenica) dalle 15,30 alle 18,30. **[f.p.]**

La nuova legge vuole chiudere le comunità montane con meno di 5 mila abitanti

Summit per salvare la Bursch

Pichetto: «La situazione è difficile ma tenteremo»

BIELLA. Vertice l'altra sera ad Andorno alla Comunità montana Valle Cervo sul futuro della Bursch. La nuova legge nazionale infatti impone che restino in attività solo gli enti con più di 5 mila abitanti. E la Bursch ha appena 800 residenti.

Il problema quindi è serio perchè al di là della legge, l'Alta Valle rappresenta un patrimonio culturale ben distinto dal resto della valle. Di qui la volontà di tutta la Valle Cervo di mantenere in vita la Bursch. E per affrontare il problema sono stati invitati ad una riunione dei sindaci della l'assessore regionale Gilberto Pichetto e il consigliere regionale Silvana Bortolin.

«Abbiamo esaminato a fondo la situazione - commenta Pichetto - e non ci facili soluzioni al problema. La legge è molto chiara e al di là della volontà del Consiglio Regionale di mantenere in vita la Bursch, ci dovrà misu- con la linea politica che intenderà seguire il Commissario di Governo. D'altra parte la Bursch, non è neppure l'unico caso in Piemonte di una minoranza che rischia di essere cancellata dalla nuova legge. E quindi anche in Consiglio ci sarà discussione perchè ogni rappresentante tenterà di salvaguardare gli interessi del proprio collegio. Alla fine siamo stati tutti d'accordo nel prenderci una pausa di riflessione. Intanto sia io sia la collega Silvana Bortolin cercheremo di sondare l'orientamento del Commissario di governo sul problema e valutare esistono le condizioni per avviare un'azione di salvataggio della Bursch. Appena avremo qualche indicazione torneremo a riunirci per decidere insieme fare. Diversamente, cioè non ci fossero margini per un'azione presso il Commissario, dovremo trovare altre strade». **[m. al.]**

Parte da Campiglia Cervo (foto) «cuore» della Bursch il movimento per salvare la Comunità Montana

LETTERE AL GIORNALE

Cane abbandonato lungo la «Trossi»

Purtroppo c'è chi continua ad abbandonare gli animali, magari prima di partire per le vacanze. L'altro giorno ho incontrato un amico mi ha chiesto se avevo lo spazio per tenere un esemplare di cane lupo, probabilmente non di razza ma comunque bello. Lo teneva nel sedile posteriore dell'auto e mi ha spiegato di averlo visto scendere da una vettura di colore grigio (forse una Polo) lungo la statale Trossi, poco prima di Verrone. L'auto è ripartita di scatto, ma lui non è riuscito ad annotarsi il numero di targa.

Il cane aveva il collare ma nessuna medaglietta di riconoscimento. A malincuore ho dovuto rispondere che non potevo tenerlo: ho già un cane lupo piuttosto anziano che non sopporta la compagnia.

Però è davvero poco confortante che, di questi tempi, per qualcuno così facile disfarsi di un cane, come fosse un rifiuto da gettare non appena crea qualche problema. Bisogna riflettere per bene prima di acquistare o ricevere in dono un animale. E solo dopo aver preso in considerazione tutte le possibilità (in particolare «dove» e «a chi» lasciarlo quando si parte), si può concludere l'acquisto e accettare il «regalo».

Lettera firmata, Biella

L'area di Occhieppo

Leggendo un articolo sul vostro giornale, sono andato a Occhieppo Superiore per trascorrere qualche ora in famiglia nell'area verde attrezzata realizzata dall'amministrazione comunale. Sono rimasto piacevolmente sorpreso della bellezza del posto e della funzionalità degli impianti in legno, che seppure semplici funzionano a dovere.

Un plauso anche per il tavolo accessibile ai portatori d'handicap in carrozzina: non sempre, anche in zone molto più pubblicizzate, si incontra la attenzione verso i disabili. Anche per i bambini più piccoli la zona soddisfa alle esigenze più elementari: il percorso pianeggiante non obbliga a grandi sforzi ed i piccoli non corrono alcun pericolo. In più (e di questi tempi il particolare non stona), il Comune non deve aver sicuramente speso miliardi per sistemare l'area: complimenti davvero.

Lettera firmata, Cossato

«Doccia» in Repubblica

A Biella non ci stati grandi problemi per l'alluvione, ma in quei giorni di pioggia quasi impossibile passeggiare sui marciapiedi.

La maleducazione dei automobilisti è la principale, però il Comune dovrebbe intervenire per sistemare almeno le pozzanghere più grandi: ad esempio in via Repubblica, all'angolo con via XX Settembre, la doccia fuori programma è assicurata.

Lettera firmata, Biella

Le lettere, di lunghezza non superiore alle trenta righe dattiloscritte e corredate di mittente, possono essere inviate a «La Stampa» di Biella, in via Repubblica 28. Il numero di fax è 015 2522379.

NUMERI UTILI

Biella: tel. (015) 20.100 - 20.101; **Cavaglià:** tel. (0161) tel. (015) 922.123.

SOCCORSO

Biella: telefono n. verde 167-120.118.

MEDICA

Biella: telefono (015) 20.848/8; **Cavaglià:** telefono (0161) 96.470; **Ivrea:** telefono (015) 922.801.

PROCURA DELLA

Biella: via Marconi tel. (015)

via Tripoli 2, telefono (015) 35.90.411.

A Biella: *Farmacia Dr. Role*, p. G. B. Cossato 5 (Vernato), tel. Orario di apertura: dalle 8,30 alle 12,30 e dalle 15,30 alle 19,30.

Nelle altre ore apre su presentazione di ricetta medica urgente.

Per gli altri Comuni della provincia, le farmacie di turno svolgono il servizio di reperibilità notturna, su chiamata, dietro presentazione di ricetta medica urgente.

Candelo: *Dr. Piercarlo Robiolio*, via Libertà 100, tel. (015) 253.60.73.

Pollone: *Dr. Giovanni Ferraris*, via Veneto 4, tel. (015) 611.38.

Andorno Micca: *Dr. Stefano Savino*, via Cavalieri di Vittorio Veneto 111, tel. (015) 472.779

Pettinengo: *Dr. Farmacin*, via Bella 3, tel. 844.40.16.

Lessona: *Dr. Giuseppe Lodigiani*, via Roma 20, tel. (015) 98.13.84.

DELLO STATO

Biella: Stazione di Biella San Paolo, piazza San Paolo, tel. (015) 40.25.52.

AZIENDA DI PROMOZ. TURISTICA

Biella: via Lamarmora 3, tel. (015) 35.11.28.

AZIENDA TRASPORTI (ATAP)

Biella: Direzione e Biglietteria: viale Macallè 40, telefono (015) 84.89.411.

INPS

Biella: via Tripoli 14, tel. (015) 35.041, fax (015) 35.04.414.

Nessuno sembra più in grado di rintracciarlo

Il testimone è scomparso rinviato il processo usura

BIELLA. Ancora un rinvio per il processo a Flaminio Moscatello, noto titolare di un'agenzia turistica accusato di usura. Ieri il pretore ha preso atto solo dell'indisponibilità dell'imputato (malato e proprio in questi giorni ricoverato per una serie di analisi), anche della mancata citazione di un importante, una delle due persone che lo accusano di aver co prestiti e tassi elevatissimi.

Si tratta un ristoratore che a suo tempo raccontò essere in difficoltà economiche e di aver dovuto pagare interessi esorbitanti. Nel frattempo il commerciante ha però lasciato il Biellese e la procura non è riuscita a notificargli l'atto di citazione.

Se non sarà rintracciato entro il 9 ottobre, data per la quale è fissata la nuova udienza in pretura, il processo rischia «saltare» o comunque di «sgonfiarsi» notevolmente. Per effetto del nuovo articolo 513 del codice di procedura, conferma in aula, le accuse rivolte cinque anni fa dal ristoratore non potranno infatti essere utilizzate nel processo.

Moscatello, che nel '92 finito agli arresti domiciliari, è sempre dichiarato innocente, sostenendo di essersi limitato ad «aiutare persone bisognose».

Intanto la Corte d'Appello di Torino ha ridotto dieci e otto anni la pena a Salvatore Caruso, il rapinatore che tre anni fa ad Andorno Micca ferì gravemente con colpo di pistola il tabaccaio che aveva aggredito nel momento in cui stava chiudendo la sua bottega. In primo grado il tribunale di Biella l'aveva ritenuto colpevole di tentato omicidio a scopo di rapina. Contro la sentenza avevano p tato ricorso sia il dif Gianni Chiorino, sia il pm che chiedeva un inasprimento di pe- **[r. s.]**

Martedì scadono i termini per la presentazione delle offerte: un progetto da 340 milioni

Bessa, trekking in bicicletta nel parco

Si farà una pista ciclabile nel «cuore» della riserva

CERRIONE. Dalla prossima primavera gli appassionati di trekking in bicicletta avranno una ghiotta opportunità in più come meta delle loro gite. Il parco della Bessa ha infatti dato il via all'assegnazione dei lavori per la realizzazione di una pista ciclabile che attraverserà il «cuore» dell'area protetta, delle più interessanti della provincia. Con un investimento di 340 milioni, l'amministrazione della Riserva intende sistemare un «anello» di una decina di chilometri, tutto rigorosamente con fondo in terra battuta, che avrà al centro l'area attrezzata di frazione Vermogno: un punto di riferimento per chi vorrà comodamente trascorrere una giornata all'insegna della natura.

La Riserva naturale della Bessa cerca così di aprirsi ad un pubblico più vasto, costituito per lo più da famiglie alla ricerca di una tranquilla domenica nel verde. Nel contempo però, l'iniziativa diventerà l'occasione per fare un po' di educazione ambientale: in un territorio dove i giovani sono molto attenti alle problematiche ecologiche (almeno secondo i risultati della recente indagine provinciale), il loro aspetto non sottovalutare.

«Mercoledì scadono i termini per la presentazione delle offerte - spiega il direttore Carlo Bider -. Una prima gara d'appalto era andata deserta ed ora siamo passati alla procedura trattativa privata: vi è già qualche offerta molto seria e credo che i lavori potranno partire entro breve».

Il attrezzato Vermogno (nelle foto Corrado Micheletti) sarà al centro dell'anello pista ciclabile che l'ente parco sede a Cerrione sta per realizzare all'interno della riserva

Attualmente il parco è già in grado ospitare gli appassionati delle mountain-bike, ma i percorsi non sono molto adatti per chi si trova alle prime armi. La nuova pista ciclabile invece sarà percorribile da tutti.

«E' prevista sistemazione della strada chiamata "delle cave" - dice il direttore -. Si partirà dalle Barbera di Cerrione per arrivare a quelle del "Fiora" di Mongrando. Faremo opera di drenaggio per asciugare le grandi pozzanghere esistenti e, nei punti cui questo non sarà sufficiente, realizzeremo dei veri guadi. Anche il fondo in terra battuta sarà livellato e compattato. A certo punto del percorso si potrà scegliere di salire all'area attrezzata di Vermogno per poi proseguire nel tracciato oppure scendere di nuovo lungo un tratto di strada asfaltata che però è aperto alle auto».

Inaugurato di recente, il centro polivalente di Vermogno costituito da un edificio (salone, tettoia e servizi igienici) che ospita le attività proposte, sia al coperto all'esterno, dalla Cooperativa-arte.

«La intenzione è quella di offrire un servizio completo - conclude il responsabile -. Vorremmo ampliare l'offerta di visite guidate e la partecipazione alle attività della cooperativa: un passo alla volta».

Oltre alla pista ciclabile, saranno anche disponibili serie di sentieri pedonali, attrezzati con cartelli indicatori che illustrano le bellezze del luogo attraversato. L'acquisto del materiale è già stato finanziato in parte dalla Comunità europea.

Daniele Pasquarelli

La strada che porta nel centro della Baraggia, dove si farà un'area per il pic-nic

Cossato punta sulla Baraggia

L'esercito «riduce» il poligono s'apre un'area per gite e pic-nic

COSSATO. Il Comune investe ancora nell'ambiente: dopo la pineta Garibaldi inaugurata lo scorso anno e quella di frazione Lorazzo (entrambe proposte dal «Consiglio comunale dei ragazzi» e portate a buon fine dall'amministrazione), altro parco potrà essere realizzato entro il '99. Tuttavia questa volta non si tratta di un'area verde all'interno della città, ma di un «pezzo» della riserva naturale della Baraggia. La notizia è stata recentemente comunicata dalla Regione, che ha stanziato un contributo di 102 milioni in base ad progetto preliminare presentato due anni fa dall'ingegnere Stiliano Bono, nella veste di consulente tecnico dell'amministrazione Scaramal.

«In pratica l'idea è quella di creare un'area attrezzata - ci spiega il professionista - per il tempo libero delle famiglie, per il pic-nic la semplice passeggiata nel verde. Tutto questo è stato reso possibile grazie naturalmente alla disponibilità della Regione e dell'Esercito».

Il progetto era partito nel '96 forma di richiesta espropio alla Regione, tenendo conto che l'area rientrava (e rientra) nei confini del comune di Cossato (si trova fra la frazione di Castellengo e Candelo, pochi metri dall'ippica San Giorgio). Tuttavia l'iter procedurale presentava considerevole serie di lungaggini burocratiche per via della difficile con- del nulla-osta da parte delle autorità militari, che nella riserva della Baraggia dispongono di un poligono di tiro per le esercitazioni. Ma nei giorni scorsi finalmente (e forse anche inaspettatamente), è giunto il «sì» dagli uffici regionali.

L'area boschiva, di circa mila metri quadrati, abitata da arbusti di diverse (fra cui castagni, querce e carpini) quindi ripulita, vandone le caratteristiche naturali e successivamente attrezzata di panchine, servizi igienici, tavoli fissi e appositi posti per il barbecue. Il progetto esecutivo, curato dallo studio «Atelier Ambiente» di Biella, sarà presentato prossimi mesi, mentre per l'appalto e l'inizio dei lavori tutto è rimandato al '99. **[c. gi.]**

Un altro servizio dell'Aci dov'è arrivato il nuovo direttore Giuseppe Canevarolo

Nasce il pronto soccorso per l'auto

Abbinato al 116 per guasti riparabili in mezz'ora

BIELLA. Cambio della guardia all'Automobile Club Biella presieduto da Vittorio Bernero: è andato in pensione il direttore, Giovanni Seghesio e al posto è arrivato Giuseppe Canevarolo.

Seghesio, uomo mite ma di rara competenza lascia patrimonio di iniziative. Era l'anima del giornalino societario attraverso il quale forniva una miriade di notizie utili. In molti ricordano il grande lavoro svolto per il rilancio della corsa automobilistica Biella-Oropa. Ma soprattutto ha avviato e gestito tutti i nuovi servizi nati con la provincia di Biella.

Ha dovuto tra l'altro organizzare e dirigere il Pubblico registro automobilistico. proprio per la sua competenza l'Aci lo ha pregato di restare come consulente per alcuni settori specifici.

nuovo ,arrivato, Giuseppe Canevarolo, dirigente Aci di estrazione torinese, ha 43 anni, recentemente ha svolto incarichi ad Aosta e ad Imperia. Il suo insediamento è coinciso con l'entrata in funzione di un nuovo importante servizio il «pronto soccorso stradale urbano». Si tratta di un'apposita auto-officina, già consegnata al Centro delegato per il soccorso Aci-116, l'Autogrillo di Verrone, ideata per il rapido degli automobilisti che in panne in territorio urbano. Il servizio infatti è a disposizione degli utenti raggiungibili in 30 minuti dall'auto-officina ed pensato per riparare le piccole avarie. Se infatti il guasto comporta un intervento della durata più mezzora, arriva carro-attrezzi che rimorchierà la vettura in officina.

A sinistra l'auto-officina per il soccorso veloce (mezzora). Sopra il direttore dell'Aci, **Giuseppe Canevarolo** e (sotto) il presidente **Vittorio Bernero**

«Il servizio di dépannage è già molto diffuso in Europa - spiega il direttore Giuseppe Canevarolo -. La Germania, in particolar modo, è la nazione dell'Ue più avanzata in questo settore. In Italia anche la federazione Aci è riuscita a istituire il servizio in tutti i capoluoghi di provincia».

Non a caso quindi l'auto-officina entrata in servizio a Biella è una Opel Combo, motore 1400 di cilindrata, e attrezzata dalla casa tedesca Wurt, che gestisce il dépannage in Germania.

Cosa deve fare quindi l'automobilista che resta in panne? «Per l'utente non cambia nulla - conclude Giuseppe Canevarolo - Basta telefonare al 116 (l'addebito è quello di scatto anche se di telefonino) e descrivere all'operatore l'avaria. Se la natura del guasto lo consente e l'utente è raggiungibile in mezzora, arriva il dépannage, per la riparazione sul posto. Il servizio per i soci è gratuito. Gli unici costi che possono venire addebitati quelli di eventuali pezzi di ricambio». **[m. al.]**

«C'era una volta»

A Mongrando la mostra delle scuole

Riapre i battenti «C'era una volta», la mostra «firmata» dalle scuole elementari di Donato, Netro e Mongrando: il successo di pubblico ha convinto le insegnanti a ripetere, oggi domani, la manifestazione ospitata in biblioteca.

Gli orari restano invariati: oggi dalle 9 alle 12 e dalle 14,30 alle 18; domani dalle 15 alle 18. Non è esclusa un'ulteriore «coda», lunedì e martedì. Ma per questi due giorni sarà opportuno chiedere conferma direttamente in biblioteca, telefonando al numero 66.75.49.

La mostra presenta i risultati di un programma biennale di ricerche sul ciclo della lana, il mais, della castagna, della canapa, dell'uva, della mela e dell'argilla, quale prodotto per realizzare anche materiale di utilizzo casalingo.

Dopo aver raccolto le testimonianze degli anziani, gli alunni hanno inoltre cercato e trovato degli oggetti che erano uso comune nelle case dei nonni e che magari adesso fanno bella mostra in saloni eleganti.

Le ricerche saranno trascritte al computer nell'ottica di moderna cultura multimediale, ma saranno anche raccolte in un più «tradizionale» volume.

Daniela Sandigliano

Beverly Hills
Tel. 0161/93.52.43-98.71.03 Santhià - Autostrada TO-MI
IL PIÚ GRANDE SALOTTO DEL LISCIO DEL PIEMONTE
TUTTE LE SERA Cavalieri £. 15.000
INGRESSO OMAGGIO. SE SI CENARE alle ore 19 si può fit Cenare e vini inclusi solo £. 25.000 tutto compreso.
TUTTI I GIOVEDÍ E SABATO spaghettata di mezzanotte offerta dalla direzione
SABATO 13
Orchestra spettacolo VANNA ISAIA e la Band
DOMENICA 14
pom. e sera orchestra GLI SMERALDI
alle ore 23 esibizione scuola ballo dei
M° DANCELLONA
conduce EZIO BORGOGNA
GIOVEDI' 18
Ballo e divertimento con
TONY D'ALOIA
e la sua orchestra spettacolo
SABATO 20
ORIETTA DELLI
e la orchestra
Fisarmonica d'Oro 1997

Assistenza anziani malati e disabili
Servizi diurni e notturni domiciliari ed ospedalieri
015-25.24.000
REPERIBILITÀ TELEFONICA CONTINUA
Via Italia 16 - BIELLA
SISTENZA è presente i e 50 c o nostre garanzie ce n'è una che si chiama: Un requisito che nasce dalla stretta relazione con migliaia di famiglie italiane, che ci hanno affidato un compito di grande responsabilità: assistere con amore e competen i onzani,

GRANDI VACANZE ESTATE 1998

Prenota Qui
dal 15 al 30 Giugno

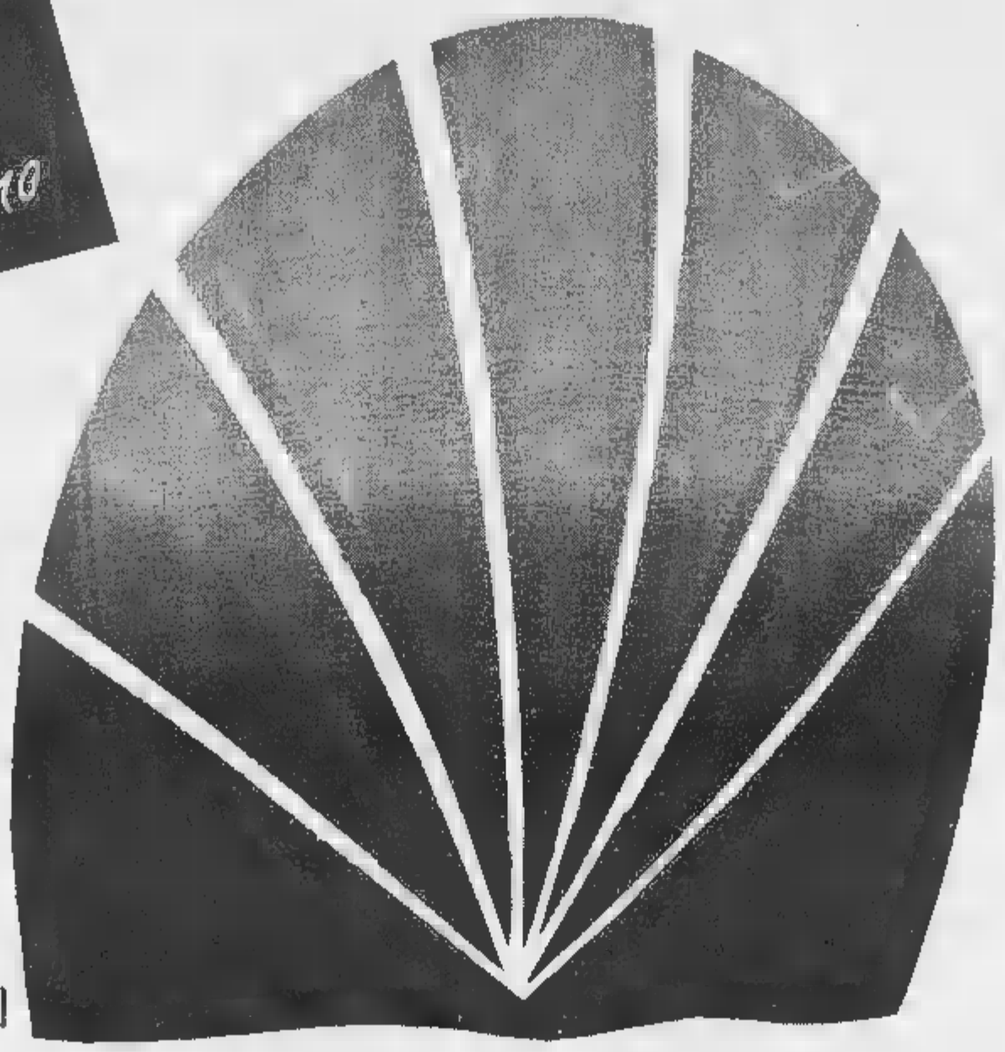

Viaggi del Ventaglio

SARDEGNA: Capo Boi / Capo d'Orso / I Fari
Liscia Eldi / Monte Turri / Telis
Cala del Faro / I Fenicotteri
Gran Relais dei Nuraghi / Porto Piccolo

SICILIA: Fontane Bianche

CALABRIA: Baganoyc

SESTRIERE: Grand hotel Sestriere / Hodel du Col

BAHAMAS: Eleuthera/Fortuna
BRASILE: Pratagy
CUBA: Cayo Guillermo / Tropico
MESSICO:Akumal
SANTO DOMINGO: Dominicus
kENYA: Temple Point
ZANZIBAR: karibu / Mawimbini
EGITTO: Nilo / kars el Nil
MAR ROSSO: Sharm
FARAANA: Reef Oasis
DJERBA: Heliso / Iliade
GRECIA: Apollo beach / Akti Myrna

VENTAPARTY

l'il divertimento è scontato!

— L. 300.000

RIDUZIONE SU VILLAGGI E RESIDENCE

Sconto immediato di Lit. 100.000 per pratica
Un buono sconto di Lit. 200.000 da utilizzarsi per una nuova prenotazione con partenza dal 1/10/98 al 31/5/99
(escluse le partenze dal 18/12/98 al 6/1/99)

UN'ESCLUSIVA

BUON VIAGGIO NETWORK

A.A.A.A. Vendesi vacanze a fantasia
1 o 2 settimane indimenticabili
Disponibilità immediata in molti hotel
in promozione Buonviaggio e Viaggi del Ventaglio

CASIRAGHI

BORGOSESIA - Viale Duca D'Aosta, 6
Tel. 0163 21523 - Fax 0163 27555

VARALLO SESIA
Corso Roma, [illegible] - Tel. [illegible] Fax 0163 51433

BUON VIAGGIO NETWORK

PENNY TOUR srl

VERCELLI - Corso Libertà, 15 - Tel. 0161 [illegible]10990 r.a. - Fax 0161 257780

VALLEMOSSO - Via B. Sella, 17 - Tel. [illegible] Fax 015 [illegible]

TRINO V.SE - Piazza M. Libertà, 7 - Tel. [illegible] 0161 801158

DA OGGI ANCHE ON LINE HTTP://WWW.BUONVIAGGIO.IT

In ritardo gli interventi in via Rimembranze: si lavorerà anche le domeniche

Borgo, ultimo lifting per il viale

Riaperto il cantiere in corso Vercelli

BORGOSESIA. Un mese di ritardo per la «restituzione» alla gente di viale Rimembranze. I lavori avrebbero dovuto concludersi a maggio secondo la tabella stabilita all'inizio dell'intervento; invece è stata chiesta una proroga di venti giorni. La nuova fisionomia del viale è già evidente, ma la carreggiata è ancora impraticabile. Il rallentamento è dovuto a alcuni inconvenienti nella parte centrale del viale che ormai dovrebbero essere risolti.

Adesso la ditta incaricata lavorerà a ritmi serrati (anche i prossimi sabati e domeniche) per non dilatare ulteriormente il ritardo.

L'intervento più grosso che resta da compiere è l'asfaltatura, poi il lifting sarà concluso e il nuovo viale, dopo lunghi mesi di disagi, potrà essere presentato alla popolazione.

Intanto in piazza Mazzini è entrata in funzione il parcheggio a pagamento: la macchinetta per i ticket (da subito ecco stata soprannominata dai borgosesiani «mangiasoldi») è stata riattivata l'altro giorno, dopo diverse settimane di assoluta libertà. In questo periodo infatti è stata ultimata la rivoluzione della piazza con la chiusura dell'attraversamento da via XX Settembre a via Roma e la realizzazione del nuovo marciapiede al centro.

Attorno alla fontana Frascotti resteranno invece ancora per un mese le poco estetiche transenne. Dal municipio è già partito l'ordine per le fioriere e gli altri oggetti d'arredo ma la consegna avverrà soltanto a fine giugno.

Con la definizione della piccola isola pedonale davanti al bar Bretagna si concluderanno così le novità della piazza principale di Borgosesia.

Dove invece si continuerà a operare a lungo sono le due principali vie d'accesso alla città. In corso Vercelli gli operai sono tornati al lavoro proprio in questi giorni dopo una lunga pausa causata dalla revoca dell'appalto alla ditta precedente che non aveva rispettato i termini del contratto. In via Veneto invece, il rifacimento del look ha raggiunto il 90 per cento di ciò che deve essere cambiato e la parola fine al cantiere sarà scritta soltanto dopo le vacanze.

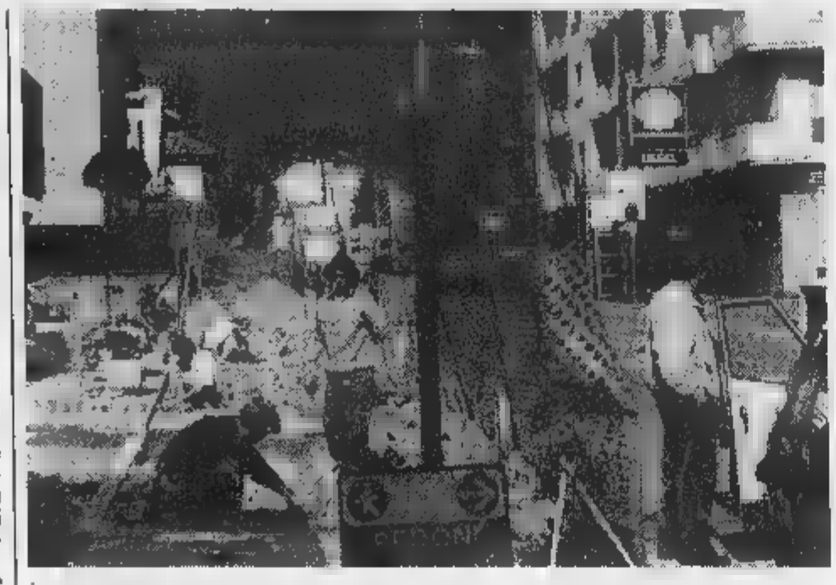

Anche in viale Vittorio Veneto si lavora a pieno regime per sistemare i marciapiedi Questo cantiere si aggiunge a quelli in corso Vercelli e in viale Rimembranza (REOLON)

Nella prossima settimana inizierà invece l'arretramento della recinzione di villa Magni: di conseguenza si allargherà l'incrocio di piazza Moscatelli e lì verrà realizzata una rotonda al posto del semaforo. Praticamente concluso, infine, l'intervento ai marciapiedi del municipio: è stata piazzata tutta la pavimentazione quindi i lavori sono in dirittura d'arrivo.

Ivan Fossati

A Serravalle

Stasera la cena stile medievale

Conto alla rovescia per il tradizionale «Palio degli asini» di Serravalle. Ieri i rioni hanno concluso gli spettacoli che li hanno visti protagonisti singolarmente sul palcoscenico di via Bellaria con rappresentazioni teatrali.

Oggi e domani il programma di avvicinamento alla corsa dei quadrupedi prevede la cena medievale, appuntamenti culinari, sempre al palatenda, i quali si rievocano i banchetti di fra Dolcino. Curioso il fatto che si mangerà su tavoloni e le portate saranno servite senza posate: proprio così, si dovrà mangiare con le mani, ma su richiesta qualche forchetta e qualche coltello ai più schizzinosi saranno forniti.

Il tutto mentre si sta mettendo a punto il palio in programma domenica 21, nel pomeriggio, dopo le varie sfilate, allo stadio.

La sera precedente si consumerà la tradizionale benedizione dei fantini. **[i. fo.]**

IN BREVE

Vercelli

Martedì la festa dei bambini sul Lungosesia

L'Associazione Janusz Korczak organizza per martedì al parco Lungosesia un incontro a fine anno scolastico. All'appuntamento parteciperanno tutti i bambini delle scuole d'infanzia di Vercelli. E' in programma anche una dimostrazione di incendio boschivo simulato e spegnimento da parte della Forestale, mentre la protezione civile dell'Associazione carabinieri sarà impegnata in un'azione di prevenzione. I baby-alunni sistemeranno anche il monumento intitolato all'educatore Korczak. **[d. b.]**

Varallo

Premi di studio in ricordo di Laura Camaschella

Consegnati i riconoscimenti di studio intitolati alla memoria di Laura Camaschella, la giovane liceale rimasta vittima della frana che si abbattè su Varallo nel novembre di quattro anni fa. La memoria della studentessa è stata perpetrata con questa iniziativa del liceo classico D'Adda: le borse di studio sono state assegnate a Monica Ragazzi e Gabriele Federici. **[p. q.]**

Vercelli

Agriturist, Lella Bassignana consigliere nazionale

La vercellese Lella Bassignana, durante la recente assemblea per il rinnovo del consiglio dell'Agriturist, ha avuto l'incarico di consigliere a livello nazionale. **[g. bar.]**

Vercelli

In seminario il «ricordo» del Papa

In Seminario sono a disposizione alcuni souvenirs, a ricordo della visita del Papa. Sono foulard, porta chiavi, bandiere del Vaticano e dell'Italia, immagini del Santo Padre. Chi fosse interessato può rivolgersi in curia il martedì e il venerdì mattina. **[d. b.]**

I giovani delle elementari in difesa del verde

In occasione dell'ultimo giorno di scuola, gli alunni delle elementari hanno partecipato all'iniziativa «Puliamo il bosco» raccogliendo i rifiuti da un'area verde nei pressi della scuola. Quindi pranzo al sacco e al pomeriggio l'incontro con l'amministrazione comunale nell'ambito di una campagna per l'ambiente **[p. q.]**

Valduggia

La tassa rifiuti martedì in Consiglio comunale

E' convocato per martedì alle 21 il Consiglio comunale. Otto i punti all'ordine del giorno fra cui la definizione della tassa per lo smaltimento dei rifiuti urbani, variazioni al bilancio di previsione e l'esame del regolamento di Consiglio e commissioni. **[p. q.]**

I lavori interessano oltre 100 mila metri quadri di terreno

Nordind, partono i lavori

Insediamenti a Gattinara e Santhià

Dopo l'area attrezzata di Varallo (foto Reolon) sorgeranno nuovi insediamenti

VERCELLI. Stanno partendo i lavori per due nuove aree industriali attrezzate, a Santhià e a Gattinara: interessano oltre 100 mila metri quadri di terreno e promuoveranno investimenti superiori a 30 miliardi.

Se ne è parlato l'altro giorno in una conferenza stampa alla «Nordind», la società per azioni che si occupa di insediamenti produttivi nel Piemonte settentrionale. Ne hanno parlato il presidente Gilberto Valeri e l'amministratatore delegato Livio Dezzani, con i sindaci di Santhià Pier Giuseppe Barbonaglia e di Gattinara Mario Mantovani. Preliminarmente Valeri ha ricordato che «l'area vercellese, dopo la sua esclusione dalle grandi infrastrutture durata un cinquantennio, finalmente vi è stata reinserita» mentre Dezzani ha spiegato che la «Nordind» esègue lavori di urbanizzazione «non solo in funzione dell'oggi, ma in prospettiva proiettati al futuro».

L'area di Gattinara, realizzata tra Nordind, Finpiemonte e Valgrande, è situata a Sud dell'abitato e comprende 30 mila metri quadri di lotti a destinazione produttiva ed altrettanti per uso commerciale. In prospettiva, ha assicurato il sindaco Mantovani, sarà possibile il collegamento con la Pedemontana, a vantaggio dello sviluppo economico della zona.

Quella di Santhià è situata in corrispondenza dello svincolo della «A 4» ingresso diretto sulla statale Santhià-Cavaglià grazie alla costruzione di una rotonda per facilitare l'accesso, e sarà realizzata da un'associazione in partecipazione tra Nordind, Finpiemonte, Civ e Guerrini prefabbricati.

Come ha ricordato il sindaco Barbonaglia, la sua realizzazione in passato ha subìto dei rallentamenti ma ora, la rotonda costruita, partiranno immediatamente le urbanizzazioni e, in prospettiva, l'area si collegherà direttamente con il costruendo autoporto. In totale si prevedono nel biennio investimenti di circa 8 miliardi per le opere di urbanizzazione, e di altri 22 per costruire i fabbricati. E' in ritardo, invece, l'area di Borgosesia: come ha spiegato Dezzani, il Comune sarebbe convinto i proprietari a cedere i terreni solo a prezzi folli, 40 mila lire al metro quadro invece delle normali 10-20, «favorendo così - ha concluso - il bene del privato a discapito dell'interesse della collettività». **[w. ca.]**

La manifestazione della Pro Loco a Valduggia

«Associazioni in festa» tra piatti doc e danze

VALDUGGIA. Entra nel vivo la manifestazione «Associazioni in festa», che è quest'anno, a Valduggia, è giunta alla sua seconda edizione. Dopo il preambolo di ieri, con l'apertura del banco di beneficenza, la presentazione dei «giornalini» delle scuole e del teatro dei ragazzi e gli happening, nel pomeriggio di oggi, dalle 14, sarà aperta la rassegna espositiva in piazza Gaudenzio Ferrari, mentre avranno disputati tornei sportivi del «Memorial Sabrina Spuria».

Per le 19,30 saranno imbandite le mense, sempre in piazza Ferrari, per poter gustare specialità tipiche locali (sarà il caso di prenotarsi, considerando l'abbondante affluenza di gourmets). Seguiranno le danze con il gruppo dei Messangers e le esibizioni di campioni italiani professionisti di liscio tradizionale.

Per domani alle 10, nei suggestivi giardini pubblici verrà celebrata la Messa, mentre ancora alle 14 in piazza continueranno le esposizioni con stand e bancarelle tra arte ed artigianato. Alle 15, nella sala del Consiglio, in Municipio, si terrà una relazione sulle nuove norme in vigore per le Pro Loco, specialmente per l'organizzazione delle sagre. Poi, terminate le finali delle gare sportive, alle 18 si esibirà, partendo in piazza Ferrari e snodandosi lungo le vie del paese, il gruppo di Majorettes Twirling «L'Esperance». Prima della cena conclusiva, prevista sempre nella piazza principale dedicata al cittadino più celebre del paese, verranno distribuiti riconoscimenti di partecipazione e premiazioni alla iniziativa.

La manifestazione «Associazioni in festa» ha visto la preziosa collaborazione di tutte le organizzazioni ed i sodalizi esistenti in paese, che hanno collaborato con entusiasmo. Tutto è stato coordinato dalla Pro Loco. **[g. bar.]**

Per la pubblicità su LA STAMPA

20123 MILANO
Via Carducci 29 - Tel. 02/86.4701
10126 TORINO
C.so Massimo d'Azeglio 60
Tel. 011/666.52.11

PK publikompass

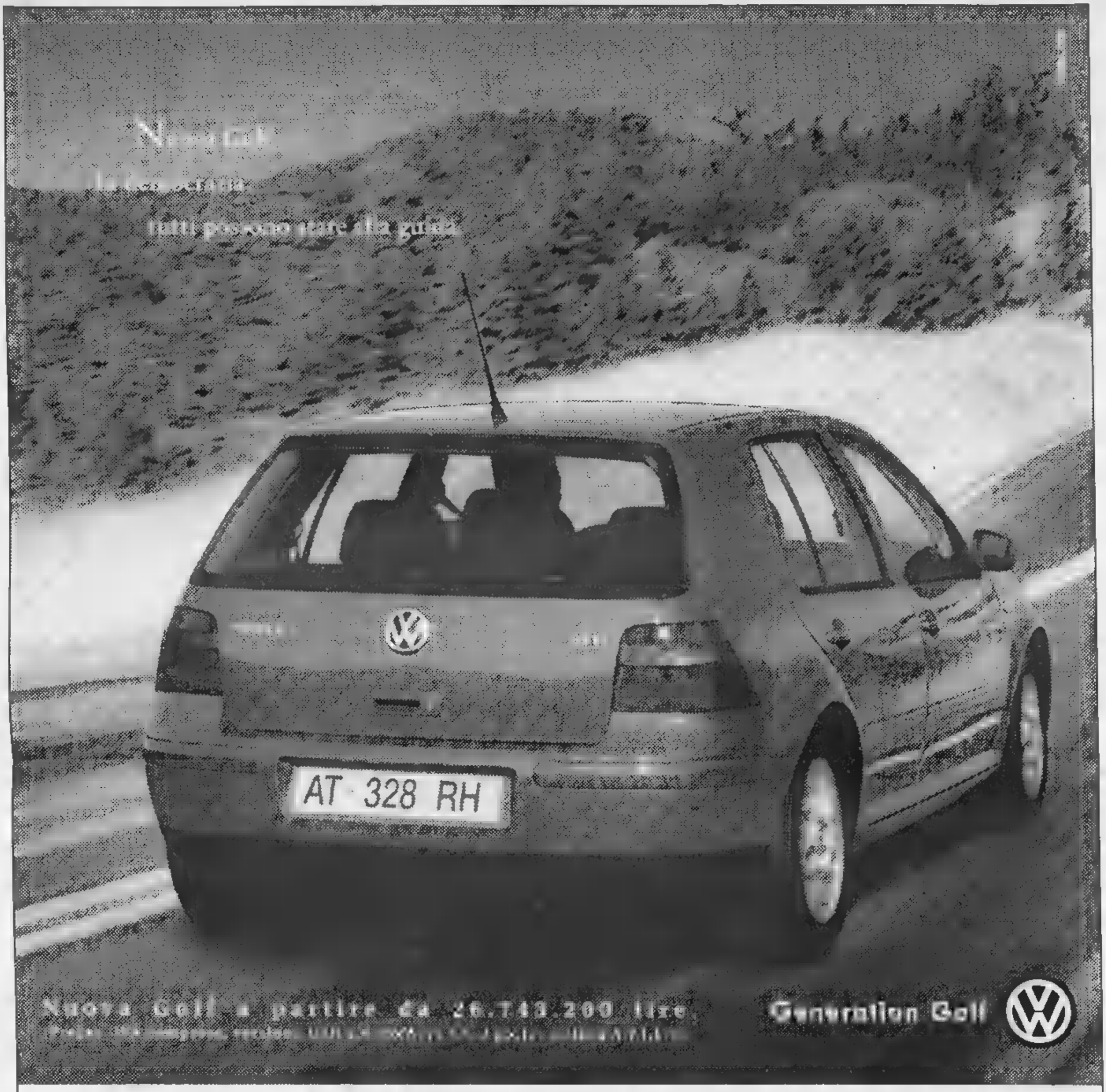

Scopritelo dal vostro Concessionario

BALDACCICAR S.p.a.

CONCESSIONARIA ESCLUSIVA PER BIELLA E PROVINCIA

Gaglianico - Via Cavour 57 (St. Trossi) - Tel. 015/2544041/2

Ieri ad Asti riunione per controbattere alla proposta di «etichetta anti-alcol»

Scende in campo il partito del vino

«Lo si tratta da veleno»

ASTI. Atto unico in quattro parole e uno sberleffo. Personaggi e interpreti: la commissione Affari Sociali della Camera che, unificando le proposte di legge contro l'alcolismo annuncia l'idea di inserire sulle etichette di vino e altri alcolici l'av- «Può nuocere gravemente alla salute». Dal coro dei produttori colorite proteste. Sipario. Fuori dal teatro discussioni a non finire prese posizioni roventi. Il Piemonte è in prima linea sul fronte del no. Ieri ad Asti, il presidente della Camera di commercio Garipoli ha riunito sorta di «summit dell'enologia». Si deciso inviare Roma una provocatoria controdocumentazione che richieda l'inserimento di analoghe avvertenze anche su altri prodotti, dal sale «perché indurisce le arterie», allo zucchero «se consumato in abbondanza favorisce il diabete», pa- aumentare peso, induce all'obesità». Ovvero tutto può nuocere, se consumato in eccesso, vino compreso. «Ma noi rifiutiamo il legame vino-alcolismo, si produttori di una bevanda nociva, anzi i medici ci dicono che i due bicchieri pasto sono corroboranti benefici per il osservano i produttori. La questione è diventata politico-economica. C'è chi parla di autogol romano. Il vino è una delle poche voci attive della nostra bilancia agroalimentare. La protesta è trasversale: Carlin Petrini da Bra, presidente Arcigola, ha diffuso di fax della presidente della commissione Marisa Bolognese (06-67609439) per inondarla di proteste. An propone un ordine del giorno in Regione il governo. A Roma, viste le reazioni, un rinvio per «approfondimenti» sarà d'obbligo. [s. mir.]

Contestata la soluzione della commissione Affari Sociali della Camera

«Forse una ritorsione»

Bruno Casetta, direttore del ristorante «Del Cambio». «Oggi chi cer- alcol non punta sul vino, ma si rivolge ad alternative ben più forti. Un buon vino è piacere, profumo, cultura. Avvisi di pericolo su ogni bottiglia? Non mi stupirei che fosse ritorsione contro l'Italia, per qualcosa che non sappiamo. Resta l'assurdità di una questione così futile rispetto ai problemi reali di ogni giorno. Senza contare che quasi mai un grande vino, debitamente caraffato, arriva in tavola conservando l'etichetta. Eppoi, il protezionismo ha sempre stimolato la voglia di bere. Chissà che abbinare il vino al rischio spinga i giovani a riscoprire la gioia un buon bicchiere.

«Questione di serietà»

Giancarlo Travaglini, classe 1934, con 30 ettari di vigne è tra i maggiori produttori di Gattinara a docg: «Siamo già abituati a scrivere, sul retroetichetta delle nostre bottiglie destinate all'America e al Canada, che il vino bevuto in gravidanza può nuocere alla salute ed anche che se si esagera con la quantità può essere dannoso». «Se dovremo includere quest'indicazione anche in Italia lo faremo. Ma dovrà essere un'indicazione completa, non un "nuoce alla salute" e basta. Il vino bevuto in modica quantità bene, gli eccessi nuocere. E per combattere l'alcolismo servono altri mezzi».

«Cultura mortificata»

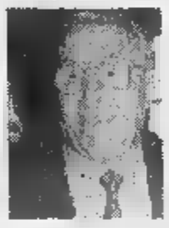

Francesco Cima, esperto enologo astigiano, è tra coloro che determinano i prezzi del mercato dei vini [è consulente di aziende come Cinzano, Martini, Zonin]. L'avvertenza antialcol lo fa divertire: «Se il vino fosse davve- come una droga allora io sarei uno spacciatore anzi un narcotrafficante. Ma non mi sento colpevole. Ad un recente convegno con i colleghi francesi è stato detto non c'è vino senza vite non c'è vita senza vino. Vogliono mortificare la nostra cultura e noi rispondiamo in positivo: io metterei sulle etichette "attenzione, questo prodotto fa bene bevuto in giuste quantità"».

«Ridiscutiamo tutto»

«Quell'avvertenza potrebbe indurre molti a pensare che il vino debba più essere parte integrante della loro dieta quotidiana» dice Massimo Corrado, avvocato albese, presidente dell'Associazione nazionale delle Città del Vino, che riunisce 264 Comuni italiani. «Al vino - aggiunge - sono legati territori, paesaggi e ambienti. Il vigneto rappresenta uno dei più efficaci mezzi di tutela idrogeologica del territorio. Vogliamo un'audizione alla commissione Affari Sociali della Camera per presentare l'istanza degli amministratori pubblici che governano nei territori del vino tesa ad ottenere una ridiscussione provvedimento».

SERGIO *«Ecco i danni epatici»*

Molti medici si occupano del rapporto tra vino e salute. Sergio Cardano, primario dell'ospedale San Rocco di Galliate (Novara), sarà relatore al congresso nazionale degli enologi ed enotecnici che si apre domani a Napoli. Parlerà «Il danno epatico». Il medico ha concluso un lungo studio già presentato nei mesi scorsi in un convegno a Casale: «È possibile concludere con un'assoluzione per l'uso moderato dell'alcol (e in particolare del vino) in chi ha patologia epatica in atto e con l'invito alla cautela per chi, più sfortunato, magari questa patologia ha in corso (magari come è spesso caso del virus C) senza esserne a conoscenza.

IL METEO DEL WEEKEND

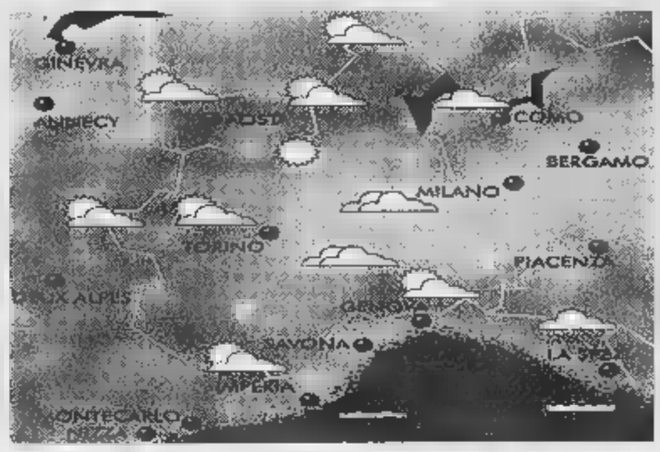

debole perturbazione atlantica interessa marginalmente l'arco alpino centro-settentrionale, in concomitanza allo svilupparsi una depressione sul golfo figure. Ancora probabilità di cielo nuvoloso con schiarite ed isolati piovaschi specie versante tirrenico.

DOMANI

MONTAGNA

- CUNEESE. Le schiarite gli annuvolamenti si alterneranno, accompagnati da possibili isolate precipitazioni specie sui rilievi alpini. Temperature nella media. Venti moderati W-SW.
- VALLI CHISONE, SUSA, LANZO, CANAVESE. Da sereno a nuvoloso con possibile incremento della nuvolosità cumuliforme pomeridiana accompagnata da isolate precipitazioni a carattere temporalesco. Venti di brezza o di föhn nelle valli.
- VALLE D'AOSTA, OSSOLA. Sereno o poco nuvoloso con possibili situazioni di föhn. Non si escludono isolate precipitazioni pomeridiane. Temperature inferiori alla media stagionale. Venti caduta o di brezza lungo le valli.

MARE

- RIVIERA LEVANTE (Genova - La Spezia). Da sereno a variabilmente nuvoloso annuvolamenti sui rilievi. Residue piogge pomeridiane. Temperature stazionarie. Venti moderati W. Mare poco mosso.
- RIVIERA DI PONENTE (Savona-Imperia). Condizioni di tempo variabile da sereno a poco nuvoloso con rischio di isolati temporali sui rilievi. Temperature stazionarie con venti moderati da . Mare generalmente poco .

PIANURA

- TORINESE. Tempo generalmente soleggiato senza escludere possibili annuvolamenti pomeridiani cumuliformi accompagnati da isolate precipitazioni. Temperature gradevoli, venti deboli da W-SW.
- LANGHE E MONFERRATO. Situazione molto simile a quella del Torinese con maggiore possibilità di annuvolamenti cumuliformi pomeridiani con isolate precipitazioni. Temperature nella media. Venti variabili.
- LAGHI. Tempo molto variabile con ampie schiarite a cui si potranno associare annuvolamenti pomeridiani anche intensi. Possibili precipitazioni isolate a carattere temporalesco. Venti di brezza o situazione di föhn.

TENDENZA PER IL SETTIMANA

La lenta espansione dell'area di alta pressione della Azzorre, riduce l'azione delle perturbazioni atlantiche in scorrimento da . Si prospetta la tendenza ad un graduale miglioramento delle condimeteo iniziare dal Piemonte occidentale.

[A cura Giorgio Minelli]

EDIZIONE STRAORDINARIA
anche Domenica 14 Giugno '98

I SUPER A&O
Biella
via Marconi - p.za Curiel
dalle ore 8,30 alle 12,30

FRANTUMIAMO I PREZZI

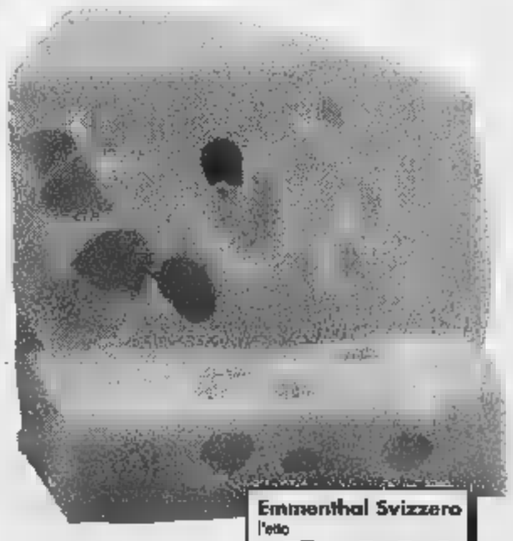

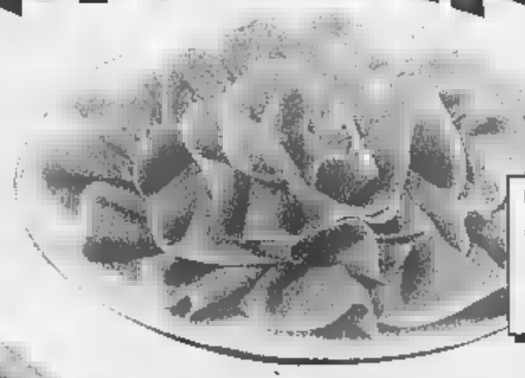

Grazie per aver scelto
SUPERMERCATI A&O
BIELLA · VILLANOVA B.SE · · ·
· · · · ·
OLEGGIO · · PONT S. MARTIN

Domenica 14 giugno!

Il Superstore sarà aperto dalle ore 9.00 alle 13.00 e dalle 14.30 alle 19.30.

Veniteci a trovare. Vi aspettiamo a Biella.

benne

UN MONDO DI BENE

Ci trovate in via P. Torrione

La Stampa e Nice-Matin insieme in Costa Azzurra.

Il flirt più interessante dell'estate.

Insieme a 12F.

Anche quest'estate La Stampa e Nice-Matin fanno coppia fissa e ritornano insieme in edicola per il piacere degli italiani in vacanza nelle Alpes Maritimes ■ nel Var, e dei francesi che amano l'Italia. Il prezzo? Un'altra notizia interessante: 12F dal lunedì al venerdì; 14F il sabato con il Magazine TV e con soli 3F in più c'è anche Specchio.

LA STAMPA

nice-matin

L'artista vercellese famoso nel mondo insegna al Conservatorio Vivaldi

A Gilardino il «Marengo Musica»

Il compositore premiato ieri ad Alessandria

Un nuovo riconoscimento per l'artista vercellese Angelo Gilardino (nella foto durante [redacted] premiazione [redacted] Dugentesco) insignito ad Alessandria della targa d'argento del «Marengo musica»

ALESSANDRIA. Con la consegna delle borse [redacted] studio e il concerto dei vincitori si è conclusa ieri nell'auditorium [redacted] conservatorio «Vivaldi», la sesta edizione del Marengo Musica, organizzata dalla sezione della Società italiana dei francesisti, in collaborazione con il Conservatorio e [redacted] patrocinio di Provincia e Comune.

Quest'anno, la targa d'argento, riconoscimento ambito e destinato a personalità del mondo della musica che abbiano dato lustro alla città, è stata [redacted] gnata al chitarrista-compositore di fama internazionale Angelo Gilardino, nativo di Vercelli e dal 1981 insegnante al «Vivaldi».

La sua carriera concertistica, iniziatasi nel 1958, [redacted] soli 17 anni, [redacted] stata costellata di grandi successi, poi, nel 1981 appunto, la decisione di dedicarsi alla composizione chitarristica [redacted] all'insegnamento. Come compositore, Angelo Gilardino ha pubblicato, fra l'altro, la raccolta dei sessanta «Studi di virtuosità [redacted] di trascendenza», definiti dalla critica britannica «pietre miliari del nuovo repertorio della chitarra». La sua musica è eseguita nelle sale da concerto [redacted] tutto il mondo.

Nel 1993, l'università di Granada lo ha chiamato a tenere un corso in occasione delle celebrazioni del centenario segoviano e 4 anni dopo Gilardino è stato nominato direttore artistico della Fondazione «Andrès Segovia» di Linares, in Spagna.

La scuola chitarristica di Angelo Gilardino ha lasciato [redacted] segno profondo anche nella sua terra, [redacted] Vercellese, dove da oltre vent'anni il compositore [redacted] musicista organizza le fortunate «Vacanze chitarristiche», che offrono lezioni ai giovani di tutt[redacted] Italia e d'Europa e ai musicofili splendidi concerti di «studenti» già affermati.

Tre le borse di studio, offerte ad allievi del Conservatorio alessandrino segnalati quali migliori esecutori di musica francese: l'acquese Paolo Cravanzola, gli alessandrini Paolo Carlini, clarinetto, [redacted] Manuela Avidano, pianoforte.

Roberto Scagliotti

Chiesa di Trivero

Un concerto per violino e pianoforte

TRIVERO. Prende il via [redacted] progetto «Musica Musica», voluto dalla Provincia in collaborazione con il «Perosi». L'iniziativa propone 11 concerti di musica classica che si svolgeranno durante l'estate. La rassegna è caratterizzata dalla presenza di studenti dell'Accademia biellese, molti dei quali già insegnanti di conservatorio, [redacted] musicisti di orchestre importanti [redacted] quelle della Rai, della Scala e del Regio.

Il primo appuntamento è fissato per oggi [redacted] Trivero nella chiesa parrocchiale di Matrice: alle 21 si esibirà [redacted] duo Neri Grassini-Francesco Giorgetti (violino [redacted] pianoforte). In programma opere [redacted] Mozart, Brahms [redacted] Beethoven. Neri Grassini, nato a Firenze nel '77, si [redacted] formato diplomandosi all'Istituto «Vecchi» di Modena, attualmente studia [redacted] Biella all'Accademia Lorenzo Perosi. Giorgetti si è diplomato nel '9[redacted] al conservatorio Cherubini di Firenze; è allievo [redacted] Risaliti all'l'accademia internazionale pianistica «Incontri col Maestro» di Imola. Ha partecipato ad alcuni concorsi nazionali ed internazionali finendo sempre ai primi posti. **[r. mo.]**

Questa sera e domani al Comunale

Scuole di danza in scena a Cossato

COSSATO. Si chiude con due serate dedicate rispettivamente ai saggi di fine anno e al concorso Ag[redacted] '98, la rassegna [redacted] danza classica intitolata «Il gesto e l'anima», organizzata dal Teatro Nuovo [redacted] Torino con [redacted] patrocinio dell'assessorato alla Cultura.

Dopo il meritato successo [redacted] pubblico delle scorse settimane (che ha visto fra i protagonisti Liliana Cosi, Marinel Stefanescu e Vittorio Biagi), [redacted] con inizio alle 21 è la volta delle scuole locali di balletto «Ritmodanza» (del Teatro comunale di Cossato) e del Teatro Nuovo di Torino (con la sede distaccata di Biella), che presenteranno i consueti spettacoli di fine anno.

La prima parte della serata (sul palcoscenico del Comunale) sarà incentrata sulla trasposizione in chiave moderna del balletto [redacted] «Cenerentola» di Prokofiev, un'interpretazione affidata appunto agli allievi delle due scuole biellesi coordi[redacted] dalle insegnanti Daniela Chianini, Claudia Squintone e Sonia Scalcione.

Nella seconda parte i ballerini di Ritmodanza eseguiranno invece alcune coreografie di danza moderna ispirate ai quattro elementi che compongono l'Universo (acqua, aria, fuoco e terra), su musiche di Peter Gabriel, René Aubrie e Morcheba.

Domani nell'ambito di Agon '98, una sorta [redacted] vetrina per le più importanti scuole [redacted] danza del Biellese e del Vercellese, [redacted] terrà un nutrito concorso con in palio alcune borse di studio per Vignaledanza '98 e DanzaEstate al Teatro Nuovo.

La posta in palio per i migliori ballerini sarà dunque una settimana [redacted] stage gratuito a Vignale; stesso discorso varrà per la scuola vincitrice (il premio andrà ad ogni suo allievo partecipante).

[redacted] contenderanno il primo posto la Polisportiva Olympia, la scuola di danza «L'Arabesque», le palestre «California Sport Club» e «Spazio Forma», il «Jolly Dance Club» (tutti con sede nel centro di Biella), le associazioni «Incontra la donna» di Vercelli e «Les autres» di Bellinzago.

Il biglietto d'ingresso al teatro è in omaggio solo per chi è già in possesso dell'abbonamento alla rassegna «Il gesto e l'anima». **[c. gi.]**

VERCELLI [redacted]

Spettacolo di mimi

Piazza Cavour oggi il mimo nel teatro d'estate

VERCELLI. Speriamo nella clemenza del tempo. Oggi dal tardo pomeriggio in poi piazza Cavour si dovrebbe animare alla grande. Dalle 17,30 il sipario si aprirà sulla prima pièce della rassegna «Teatro d'estate» che il Comune ha dedicato ai bambini e relative famiglie.

La compagnia Erbamil, [redacted] la regia ed il testo di Michele Eynard, metterà in scena uno spettacolo di mimi progettato con il Wwf. Il curioso titolo «Rifiuti umani» traccia subito il tema, ovvero i problemi della società [redacted] fronte a sprechi [redacted] consumi. Problemi che coinvolgono [redacted] solo esperti ambientalisti [redacted] scienziati ma tutti quanti i cittadini...

Per le 21,30 ci sarà sempre [redacted] piazza Cavour un concerto della rassegna «Sere d'estate jazz» della Confesercenti. On stage il chitarrista Marco Berruti. La serata [redacted] Swing Set di Gianni Dosio, già annullata causa maltempo, si terrà invece domani alle 18. Auguriamoci, come dicevamo, che Giove Pluvio non metta lo zampino. **[g. bar.]**

Dalla musica beguine al cha cha cha, una serata da ascoltare e ballare

Tutti in pista con Vanna Isaia

La cantante e il suo gruppo sono al Beverly Hills

Vanna Isaia e il marito Pier saranno ospiti questa sera al Beverly Hills [redacted] Santhià per una serata [redacted] da ballare

SANTHIA'. Il gruppo è uno dei più noti tra le orchestre da ballo. La front-woman è lei, Vanna Isaia. [redacted] la sua formazione che comprende anche il marito Pier (abitano ad Alice Castello) sarà questa sera per una serata al Beverly Hills, mentre domenica 21 terrà banco al Globo di Borgovercelli. [redacted] tutto qui, dal momento che in settimana (precisamente alle 20,45 di giovedì 18, differita [redacted] 24 ore [redacted] mondiali incombenti) l'orchestra di Vanna Isaia tesserà la colonna sonora della trasmissione «Piazza Grande» con la regia [redacted] Paolo Ignetti, sulle frequenze tv di Quartarete Nord.

Vanna Isaia [redacted] sulla cresta dell'onda dal [redacted] per un anno e mezzo ha condotto «CantaItalia» su [redacted] un network televisivo [redacted] livello nazionale, che mandava in onda il programma quotidianamente.

Fresco d'uscita è [redacted] suo nuovo compact che ha inciso con il gruppo (terzo album della serie) interpretando questa volta canzoni che portano la firma di Santino Rocchetti [redacted] del paroliere [redacted] gattinarese Alfredo Gilibert. Qualche citazione?

«Un giorno speciale»: per [redacted] pretendere il casinò di New Orleans o l'hotel del maraja, «Solis»: bel pezzo in perfetto stile doowoop, «Pane [redacted] marmellata»: in un pic nic bucolico giocato sui toni di voce cari alla Ruggiero, «Ragazzo lontano» dove oltre allo zampino [redacted] autore, Rocchetti mette pure la voce. Insomma, una raccolta che spazia dal fox alla beguine, fino al cha cha cha: da ascoltare e soprattutto da ballare. **[g. bar.]**

Nel repertorio di questa sera le composizioni di Paganini e Sciarrino

«Armonie Notturne» per violino

Vercelli: al Dugentesco c'è Gabriele Pieranunzi

VERCELLI. Stasera sarà il salone del Dugentesco ad accogliere la penultima puntata delle «Armonie Notturne» realizzate dalla Società del Quartetto [redacted] il Comune. Ma l'ormai classica prolusione curata dalle guide di Ar.Tur.O., si svolgerà al Museo Borgogna per le 20,45. Un'occasione, questa, per riscoprire, con tanto di commento critico, la collezione dei pittori fiamminghi ed olandesi, esposta nelle preziose sale della pinacoteca vercellese.

Ci si trasferirà poi al Dugentesco, dove il violinista Gabriele Pieranunzi, alle 21,30, inizierà la parte musicale dell'evento, «giocando con il suono», come annuncia il titolo, proponendo agli spettatori una selezione di dodici dei ventiquattro «Capricci» [redacted] Niccolò Paganini, con l'aggiunta di alcuni «Capricci» composti da Salvatore Sciarrino.

La scelta dell'abbinamento nel repertorio di questa sera, tra Paganini [redacted] Sciarrino, è commentata dagli organizzatori della Società del Quartetto: «I "Capricci" [redacted] le composizioni [redacted] grande violinista genovese più conosciute ed ammirate, di grande originalità [redacted] bellezza, ricchezza e di somma importanza. Se il programma si sviluppa quasi interamente su queste opere fondamentali per qualunque virtuoso del violino, un piccolo ma significativo "passaggio" alla musica contemporanea, Pieranunzi lo offre con tre "Capricci" di Sciarrino, "pezzi" ambiziosi nella ri[redacted] delle grandi possibilità espressive [redacted] sonore dello strumento».

Gabriele Pieranunzi è considerato tra i migliori virtuosi di violino dell'ultima generazione. Ha vinto il «Premio Paganini» di Genova ed il concorso «Viotti» di Vercelli nel '97. E' ospite abituale delle più prestigiose rassegne concertistiche. Tra le annotazioni dei suoi biografi: ha suonato sul violino Guarneri del Gesù di Paganini, il leggendario «cannone». Attualmente suona su di uno strumento «G.B.Guadagnini», costruito nel 1783. **[g. bar.]**

Il violinista Gabriele Pieranunzi

STASERA AL CINEMA

[redacted]

IMPERO. Inf. tel. (015) 22.736 - 31.312. **Fi[redacted] di Annibale** di D. [redacted] con D. Abatantuono, S. Orlando, V. Cenri. Lire 12.000; 10.000.

MAZZINI. Inf. tel. (015) 22.736 - 31.312. CHIUSO PER LAVORI.

[redacted] Inf. tel. (015) 22.736 - 31.312. **L'angolo rosso** di J. Avnet con R. Gere, B. Ling. Lire 12.000; [redacted].

SOCIALE. Inf. tel. (015) 22.736 - 31.312. **Il grande Lebowsky**, di J. Coen con J. Bridges. Lire 12.000.

[redacted]

[redacted]. [redacted]. tel. (0163) 22.698. **Amistad**, di S. Spielberg con M. Freeman, A. Hopkins. Or.: 21 spett. unico. Lire 10.000; 7000.

[redacted]

VERDI. Inf. tel. (015) 253.89.27. **Wilde** di B. Gilbert con S. [illegible], V. Redgrave. Ore 20; 22,15. Lire 11.000; [redacted].

[redacted]

SPLENDOR. CHIUSO.

[redacted]

[redacted] P[redacted] (015) 925.620. [redacted], cartoni animati. Or.: 20,30; 22,15. Lire 10.000; 7000.

[redacted]

PARROCCHIALE. [redacted]

[redacted]

[redacted] Inf. tel. (0163) 833.106. [redacted]

[redacted]

EXCELSIOR. Inf. [redacted] (015) 767.323. **Deep Impact** di M. Leder con R. Duvall, V. Redgrave, [redacted]. Freeman. Or.: 21; 23. Lire 10.000; [redacted].

[redacted]

SALA COMUNALE. CHIUSO.

[redacted]

FELIX. Inf. tel. (015) 242.31.16. CHIUSO.

[redacted]

[redacted] Tel. (0161) 826.600. **Titanic**, con L. Di Caprio, regia di J. Cameron. Or.: 21,30 spet. unico. Lire 10.000; 7000 e 9000; [redacted]

[redacted]

SOTTORIVA. [redacted] tel. (0163) 54.265. [redacted] RIPOSO.

[redacted]

ASTRA. [redacted] or. tel 255.045. Informaspettacolo tel. 69.633. **Cucciolo** con Massimo Boldi. Ore 21,30. Lire 12.000; 10.000.

[redacted] Inf. orari [redacted]. 257.744. Informaspettacolo tel. [redacted]. **L'angolo [redacted]** di [redacted]. Avnet con [redacted] Gere, B. Ling. Ore 21,30. Lire 12.000; 10.000.

[redacted]. Inf. orari tel. 259.047. Informaspettacolo tel. 69.633. **Nightwatch** [redacted] O. Bornedal con E. McGregor, P. Arquette, N. Nolte. Ore 21,30. Lire 12.000; 10.000.

VIOTTI. Inf. orari tel. 250.845. Informaspettacolo tel. 69.633. [redacted] **Monty - Squattrin[redacted] organizzati** [redacted] P. Cattaneo con R. Carlyle, M. Addy, T. Wilkinson. Ore 21,30. Lire 12.000; [redacted].

BELVEDERE DOLBY. Informazioni orari: tel. 215.018. CHIUSO.

[redacted]. Inf. or. tel. 213.375. CHIUSO.

TEATRO [redacted] Via Parini 1. Ore [redacted] [redacted]monia [redacted] chiusura dell'Anno Accademico [redacted] Popolare [redacted] Vercelli con il gruppo **La Giornea**, B. Scarparo e [redacted] Comp. Teatrale **Stranomiscuglio**.

TEATRO [redacted]: tel. 255.544. Alle ore 21 saggio di fine [redacted] scuola [redacted] danza **Freebody**.

[redacted]. Via G. Ferraris 103. [redacted] ore 20,45 [redacted] **con il** [redacted] [redacted]. Pieranunzi [redacted] violino. [redacted] 5000.

SCEGLI IL CINEMA

Dove le emozioni sono su grande schermo.

NELLE SALE DI TORINO

ADUA 200 c. [redacted] Cesare 67, tel. [redacted]. **Il grande Lebowski.** Or.: 15,45; 18; 20,15; 22,30.

ADUA 400 c. G. [redacted] 67, tel. 856.521. **La vita è bella.** Or.: 16; 18,10; 20,20; 22,30.

AMBRA v. Chiesa Salute 77, tel. 210.985. **L'uomo della pioggia.** Or.: 20,30; 22,40.

AMBROSIO MULTISALA c.so V. Emanuele II 52, tel. 547.007. Sala 1: **L'angolo rosso.** Or.: 15,15; 17,40; 20,05; [redacted] Sala 2: **Deep Impact.** Or.: 15,15; 17,40; 20,05; 22,30. Sala 3: **Codice Mercury.** Or.: 15,30; 17,50; 20,10; 22,30.

ARLECCHINO c. Sommeiller 22, [redacted] 581.71.90. **L'angolo [redacted]** Or.: 15,30; 17,50; 20,10; 22,30.

CAPITOL via San Dalmazzo 24, tel. [redacted]. **L[redacted]na di sangue.** Or.: 17,30; 20; 22,30.

CENTRALE v. C. Alberto 27, tel. 540.110. **The Hole (Il buco).** Or.: 16,30; 18,30; 20,30; 22,30.

C. CHAPLIN 1 v. Garibaldi 32/a, t. 436.07.23. **Sola se il destino.** Or.: 15,55; 18,05; 20,15; 22,25.

C. CHAPLIN 2 v. Garibaldi 32/a, tel. 436.07.23. **I volontari.** Or.: 16,05; 18,15; 20,25; 22,35.

CIAK c. Giulio Cesare 105, tel. 232.029. **Deep Impact.** Or.: 15,15; 17,40; 20,05; 22,30.

CRISTALLO via Gotto 5, tel. 650.71.00. **La mia flotta privata.** Or.: 16; 18,10; 20,20; 22,30.

DORIA via Gramsci 9, tel. 542.422. **Mare largo.** Or.: 16,10; 18,10; 20,20; 22,30.

ELISEO GRANDE p. Sabotino, t. 447.52.41. **Strade perdute.** Viet. 18. Or.: 16,15; 20; 22,30.

ELISEO BLU piazza Sabotino, tel. 447.52.41. **Arizona Dream.** Or.: 16,15; 20; 22,30.

ELISEO ROSSO p. Sabotino, [redacted] 447.52.41. **La vita è bella.** Or.: 15,30; 17,50; 20,10; 22,30.

EMPIRE p. V. Veneto 5, tel. 817.16.42. **Parole, parole, parole.** Or.: 15; 17,30; 20; 22,30.

ERBA 1 c. Moncalieri 241, tel. 661.54.47. **Will Hunting - Genio ribelle.** Or.: 20; 22,30.

ERBA 2 c. Moncalieri 241, tel. 661.54.47. [redacted] **Brown.** Or.: 19,30; 22,30.

ETOILE via B. Buozzi ang. via Roma, tel. 530.353 [redacted] [redacted] **Monty.** Or.: [redacted] 16,55; 18,50; 20,45; 22,40.

FARO via Po 30, tel. 817.33.23. **Mr. Magoo.** Or.: 15,30; 18,30; 20,30; 22,30.

FIAMMA c.so Trapani 57, tel. 385.2057. **Deep Impact.** Or.: 14,45; 17,20; 19,55; 22,30.

IDEAL c. Beccaria 4, tel. 521.4316. **Blues Brothers.** Or.: 15,30; 17,50; 20,10; 22,30.

KING via Po 21, tel. 812.59.96. **Qualcosa è cam[redacted]** Or.: 15; 17,30; 20; 22,30.

KONG via Santa Teresa 5, tel. 534.614. **Aprile.** Or.: 16,30; 18,30; 20,30; 22,30.

LILLIPUT Via XX Settembre 15 bis, tel. 537.100. **Amore e morte a Long Island.** Or.: 14,50; 16,45; 18,40; 20,35; 22,30.

LUX Galleria San Federico, tel. 541.283. **Titanic.** Or.: 14,20; 17,55; 21,30.

MASSIMO UNO v. Montebello 8, t. 817.10.46. [redacted] mia [redacted] la [redacted] Or.: 16,30; 18,30; 20,30; 22,30.

NAZIONALE 1 via Pomba 7, tel. 8124173. [redacted] **la porta dell'universo.** Con E. Hawke, U. Thurman, A. Arkin. Or.: 15,50; 18; 20,15; 22,30.

NAZIONALE 2 via Pomba 7, tel. 812.41.73. **Due mariti per un matrimonio.** Or.: 16,05; 18,20; 20,25; 22,30.

OLIMPIA 1 via Arsenale 31, [redacted] 532.448. **Arancia meccanica.** Or.: 15; 17,30; 20; 22,30.

OLIMPIA 2 v. Arsenale 31, t. 532.448. **La parola amore esiste.** Or.: 15,45; 17,30; 19,15; 21; 22,30.

REPOSI via XX Settembre 15, t. 531.400. Sala 1: **Blues Brothers - Il mito continua.** Or.: 15; 17,30; 20; 22,30. Sala 2: **Il tocco del male.** Or.: 15,30; 17,50; 20,10; 22,30. Sala 3: **Deep Impact.** Or.: 15,15; 17,40; 20,05; 22,30. Sala 4: **Fire.** Or.: 16,15; 18,20; 20,25; 22,30.

ROMANO Gall. Subalpina, tel. 562.01.45. **Il grande Lebowski.** Or.: 15,30; 17,50; 20,10; 22,30.

STUDIO RITZ v. Acqui 2, t. 8190150. **L'insolente (Beaumarchais).** Or. 16; 18,10; 20,20; 22,30.

VALENTINO 1 c. M. d'Azeglio 17, t. 650.02.05. [redacted] **vita è bella.** Or.: 20,20; 22,30.

VITTORIA via Roma 335, tel. 5621789. [redacted] Or.: 15,50; 18,05; 20,20; 22,35.

[redacted]

TEATRO REGIO. Ore 15. Il Regio dietro le Quinte: visita guidata al Teatro. Ore 21,10 Cortile dell'Ar[redacted]: concerto dell'Orchestra del Teatro Regio. Serata di beneficenza a favore dell'Unione Genitori contro il tumore dei bambini.

LINGOTTO FIERE. Padiglione 1. Martedì 16 ore 20,30. Orchestra Sinfonica Nazionale della Rai. Serata Musicali di Primavera 1998. Musiche da [redacted] campo di [redacted] Per inf. tel. 810.4653 810.4661.

[redacted] E NOTTE

Borgovercelli

Borghesi al Globo

Questa [redacted] al dancing Il Globo di [redacted] bivio Sesia si balla con l'orchestra Borghesi. Domani con il gruppo di Daniele Cordani. Dalle 21,30. Lunedì, festa studentesca. Ospite Fargetta dj [redacted] Radio Deejay.

Saluggia

Concerto rock

Nel giardino di palazzo comunale è per stasera (ore 21) il concerto rock con i gruppi Replay, Mancastroppa Band e Graffito 93. Domani (ore 15) sempre nel giardino si terrà [redacted] saggio della scuola comunale di musica diretta da Giuseppe Canone.

[redacted]

Il saggio di Freebody

Alle 21 di stasera il sipario del Teatro Civico si apre sul saggio di danza della scuola Freebody. Un nutrito programma coreografato su ritmiche da «Grease» [redacted] «Man in Black», da «Evita» a «Titanic» e [redacted] tante altre colonne [redacted] La direzione artistica è [redacted] Daniela Tricerri. Le scenografie sono invece firmate da Felice Notarianni.

Vercelli

Piano bar al caffè Viotti

Come ogni fine settima, anche questa sera al Caffè Viotti di via Fratelli Bandiera (nella galleria) si farà piano bar. Dalle 17 fino alla mezza.

Crevacuore

Night Train [redacted] blues

Si chiude stasera la stagione blues al Dragon's Pub. saranno in pedana i componenti della band Night Train, con un repertorio che spazia dai Led Zeppelin ad Eric Clapton, dai Beatles a Jimi Hendrix fino ad arrivare alle sonorità Sixties dei Rolling Stones. Il concerto inizierà dopo le 22,30.

Bor[redacted]sesia

Il rock è Dynamite

Mercoledì prossimo la serata alla Cowboy Steak House di corso Vercelli vedrà protagonisti i componenti della Dynamite Band con [redacted] repertorio di rock'n blues. Nella stessa settimana l'appuntamento successivo [redacted] previsto per la [redacted] di venerdì: suoneranno gli Ex-Es (un programma di rock internazionale). Dopo le 22,30.

Vercelli

L'ultimo martedì d'essai

Si chiude con gli inganni di «Big Fish» l'appendice dei Martedì [redacted] cinema. Al Nuovo Italia, la prossima settimana, verrà infatti proiettata la pellicola di Stefan Schwartz. S'inizia alle 21,30 e la serata è aperta anche ai non tesserati.

DALL' 8 AL 24 GIUGNO

3x2

UN MONDO DI BENE

ACQUI TERME (AL)
ALESSANDRIA
BIELLA
GENOLA (CN)
Centro Commerciale
MORTARA (PV)
Centro Commerciale Lomellina
OVADA (AL)
PARONA L. (PV)
Centro Commerciale Parona
PAVONE CANAVESE (TO)
Centro Commerciale Pavone
POCAPAGLIA (CN)
VERBANIA
Centro Commerciale

bennet

Richiedete la Carta Bennet Club allo stand del vostro Bennet. E' gratuita e vi offre: sconti, partecipazione a raccolte punti e utili convenzioni.

I PREZZI POSSONO SUBIRE VARIAZIONI IN CASO DI EVENTUALI ERRORI TIPOGRAFICI, RIBASSI O MODIFICHE ALLE LEGGI FISCALI. OFFERTE VALIDE DALL'8 AL 24 1998. SALVO ESAURIMENTO SCORTE. COM. EFF. AI SENSI DELL'ART. 6 LEGGE 80 DEL 19/03/1980 IN DATA 21/05/1998

Stasera la «gara quattro» per il titolo di campione d'Italia, ennesima sfida con gli azzurri

Amatori, a Novara conta solo vincere

I padroni di casa in vantaggio per due match a uno

«L'impossibile è stato fatto, quanto ai miracoli ci stiamo attrezzando». Questo in estrema sintesi l'Amatori-pensiero alla vigilia della «gara quattro» della finale scudetto di questa sera al Pala Dal Lago con il Novara (fischio d'inizio del signor Bonuccelli alle 21).

Certo il team gialloverde dovrà trovare in fretta i controrimedi per presentarsi al match con gli azzurri in condizioni fisiche accettabili. Inutile negarlo solo un'impresa, tipo quella riuscita nella regular season, potrebbe permettere al team di Caricato di rimettersi in corsa per il titolo tricolore.

Il 6-1 subito a Palaisola nella terza sfida («paradossalmente l'incontro nel quale abbiamo confezionato più occasioni rispetto a tutti gli altri derby - sottolineava capitan Mariotti») pesa come un macigno nell'economia della sfida che ora sembra pendere decisamente in favore degli azzurri. «Indubbiamente la lunga teoria d'infortuni che continua a perseguitarci e lo svantaggio di 2-1 non ci agevolano - conferma Mirko Bertolucci -. Tuttavia tireremo fuori le unghie pur di espugnare Novara e giocarci lo scudetto di fronte ai nostri tifosi».

Ma i propositi bellicosi del team vercellese rischiano di scontrarsi con i «bollettini» medici. In pratica l'intero organico gialloverde è alle prese con malanni assortiti: Cupisti lamenta dolori muscolari (già nella final four l'estremo difensore è stato costretto alle cure del fisioterapista), Gonella oltre all'incidente subito nella «gara uno» ha problemi al ginocchio sinistro, retaggio della semifinale di Euroclub.

E la lista, purtroppo, è finita: Mariotti, stoico nella «due giorni europea» non ha completamente smaltito la leggera distorsione al ginocchio, di Mirko Bertolucci preoccupa il menisco (l'operazione al termine del campionato), mentre Ale Bertolucci deve convivere con i postumi della frattura al polso. L'unico «stazionario» è Roberto Crudeli, miglior giocatore della «final four» (il gol del sorpasso con gli azzurri è stato unanimente considerato un gioiello) che, tuttavia, ha sempre problemi al setto nasale, rotto il Seregno.

«Anche incerottati scenderanno in pista cinque leoni - promette Caricato -: questi ragazzi, comunque, vada, hanno dimostrato di essere capaci di tutto». E a Novara l'Amatori sarà solo: un nutrito contingente di tifosi seguirà i gialloverdi oltreSesia. I pullman partiranno alle 19,45 da piazza Pajetta. [p. m. f.]

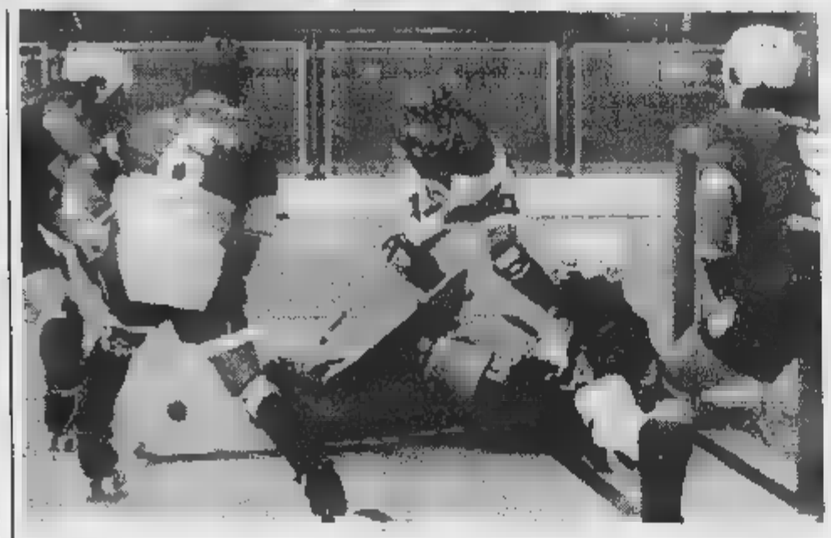

L'Amatori è chiamato all'ennesimo miracolo di questa splendida stagione. Soltanto la vittoria rimette i gialloverdi in corsa per il titolo italiano (FOTO GIUPPI)

Caricato: «Ci vuole l'ennesima impresa perché, fisicamente, un po' tutti i giocatori lamentano degli acciacchi»

L'augurio

«Lo scudetto sarà nostro»

NOVARA. Si accendono i riflettori su Novara-Vercelli, per l'ottava volta in questa stagione e, in ottica azzurra, si spera ultima. Stasera alle 21 al palasport in scena il quarto atto della finale scudetto che vede gli azzurri in vantaggio per 2-1 e vicinissimi alla conquista del loro 28° titolo tricolore.

Il Novara scende in pista col dente avvelenato dopo la beffa di sabato scorso in Champions League. Dal 3-0 e partita finita al 3-4 e passaggio alla finale dei gialloverdi con doppietta dell'ex, Roberto Crudeli, autore tra l'altro di un gol capolavoro. Una sconfitta che brucia e che darà al Novara ancora più stimolo.

Battistella non ha problemi di formazione e recupera pure Piscitelli, toccato duro nel derby e uscito dalla pista con una mano gonfia. La stessa sconfitta di Champions League, però, deve far riflettere sullo stato di salute dei «vecchietti» vercellesi. Chi dava per «scoppiati» Mariotti e compagni dopo averli visti perdere 6-1 col Novara ha dovuto ricredersi sette giorni dopo. Questo Vercelli è squadra di carattere e nei momenti difficili è capace di reagire con rabbia.

Ed è prevedibile che stasera il quintetto di Caricato venderà cara la pelle pur di non far assaporare il 28° scudetto all'Hockey Novara. Anche perchè per diversi giocatori potrebbe essere l'ultima regalare una bella soddisfazione alla tifoseria bicciolana. Radiomercato informa di possibile arrivo alla corte del presidente Ubezio di Gonella (secondo alcuni avrebbe già firmato), mentre i fratelli Bertolucci sarebbero in procinto di varcare i confini nazionali, andando a indossare le casacche portoghesi del Barcelos.

Tornando a stasera, in pentola bolle l'ennesimo «incidente diplomatico». Da fonti attendibili pare infatti che a consegnare l'eventuale trofeo del titolo italiano non sarà un esponente federale, il vicepresidente della Lega. E considerando i precedenti, è probabile che Ubezio finirà per non presentarsi alla premiazione.

Il presidente tace, per ora, e si limita a parlare della partita: «I ragazzi hanno il dente avvelenato e non vedono l'ora di scendere in pista. L'ambiente è carico e fiducioso. Io sono convinto di chiudere il discorso stasera, per tanti motivi».

Lo sperano anche i tifosi azzurri, che stanno preparando grandi festeggiamenti. Gli scongiuri in questo caso sono d'obbligo. [r. s.]

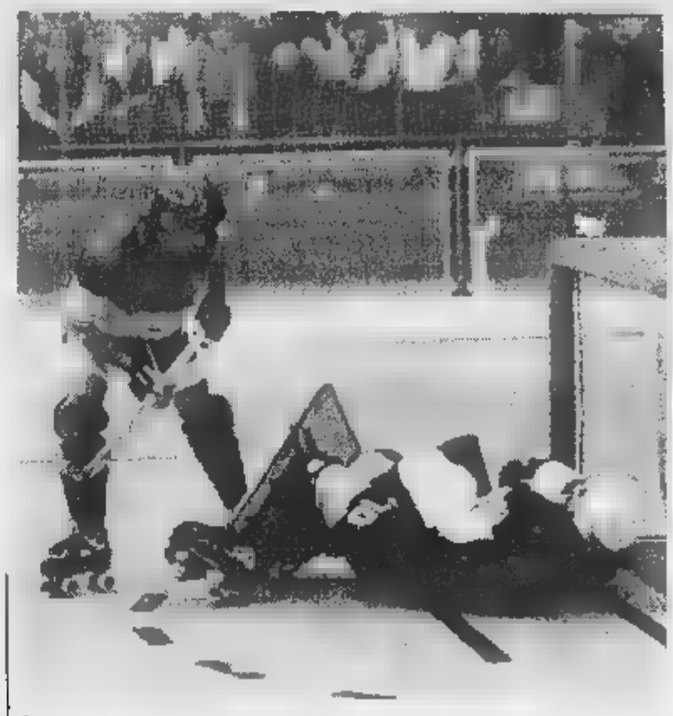

Stasera a Novara va in scena l'ottavo derby che potrebbe valere lo scudetto

BASKET

Attenzione puntata su Napoli e Caserta

L'Ing alla finestra chiede spazio in A2

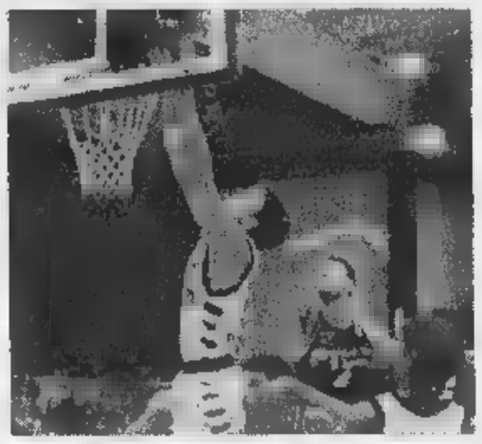

Il pivot dell'Ing Davide Compagni (nella foto di Micheletti) dovrà sottoporsi all'intervento chirurgico per il colpo subito nel match al palazzetto contro Roseto

BIELLA. Bisognerà proprio attendere il mezzogiorno di martedì, se non addirittura fino al 5 luglio, per il futuro dell'Ing.

L'assemblea delle società di serie A1 e A2, che in un primo tempo chiedeva fin dal prossimo campionato l'allargamento del numero delle squadre partecipanti ai due maggiori tornei, ha finito per accettare le decisioni della Federazione. La possibilità di un eventuale ripescaggio resta dunque legata solamente alla impossibilità di qualche società ad iscriversi.

Martedì sapremo quindi Napoli e Caserta confermeranno la loro presenza in A2: dopo di che il verdetto definitivo passerà alla Commissione controllo bilanci del Coni, che dovrà stabilire tutte le iscritte hanno i conti in regola per affrontare la prossima stagione. Un lavoro che si protrarrà sino ai primi luglio e che terrà il fiato sospeso i tifosi rossoblù. resteremo in B1 felici, ci proporranno l'A2 non ci tireremo indietro sperando che il pubblico e gli sponsor ci seguano nell'avventura - dice Alberto Savio, presidente della Pallacanestro Biella -. L'importante è che gli organi preposti lavorino con serietà e facciano chiarezza. I casi di società "salvate" ad inizio stagione e poi crollate durante il campionato non devono più ripetersi, perchè danneggiano l'intero movimento cestistico nazionale».

Le uniche notizie confortanti arrivano da Davide Compagni, il pivot infortunatosi contro Roseto e costretto a rinunciare alla trasferta di Viterbo. Il professor Gobbi ha sottoposto il giocatore ad una artroscopia ed ha riscontrato una microfrattura al «piatto tibiale» che però non necessita ulteriori interventi chirurgici, bensì solo di un mese e mezzo di riposo. Davide Compagni sarà pronto per la ripresa dell'attività ad agosto. [w. d. b.]

TENNIS

Valdengo, italiani e francesi sugli scudi. Pakistani invece ko

«Futures», da oggi le finali

Attesa per la sfida Grossi-Kischkewitz

VALDENGO. Continua a dispensare emozioni forti il torneo di tennis «Futures» che sta richiamando al centro sportivo Alba marina di Valdengo un numero crescente di appassionati. Gli incontri validi per i quarti di finale hanno riservato infatti non poche sorprese. Lo sloveno Borut Uhr si è concesso il lusso di eliminare la testa di serie numero 1, l'argentino Andres Schneiter, con un perentorio 6/2, 6/0 che non lascia dubbi su come sia meritato il passaggio del turno.

Uhr ha posto così una seria ipoteca sulla finalissima poichè in semifinale affronterà il vincente tra Gianluca Luddi e il diciassettenne cubano Lazaro Navarro.

Sorprese anche nella parte bassa del tabellone dove il francese Nicolas Kischkewitz, testa di serie numero 5, ha superato con un rotondo 6/0, 6/2 Stefano Cobolli, vincitore della tappa del circuito satellite disputatasi al circolo tennis «I Faggi» lo scorso anno.

Il cammino finora percorso dal transalpino non lascia dubbi sulle doti tecniche. Dopo essersi sbarazzato nel match di apertura del russo Alexey Gavrilov per 7/6, 6/2, Kischkewitz si è ripetuto, con un doppio 6/1, a spese del connazionale Jean-Renè Lisnard.

A contendere l'accesso alla finalissima al francese toccherà a Elia Grossi, testa di serie numero 2, che a sua volta ha cancellato dal tabellone il pachistano Asim Shafik, il francese Olivier Tauma e, per ultimo, Stefano Tarallo con il punteggio 7/5, 6/2.

Il match, in programma nel pomeriggio di oggi, si annuncia quindi particolarmente spettacolare.

Esulta Elia Grossi (nella foto): ha appena sconfitto Tarallo e va in semifinale

Francesi protagonisti assoluti nel torneo di doppio. Kischkewitz-Marx, eliminando per 6/1, 6/2 Ciceroni-Zugarelli, si sono guadagnati il diritto di affrontare in semifinale proprio i connazionali Lisnard-Tauma, vincitori a loro volta Bracco-Pahlsson per 7/5, 6/4. Beraldo e Grossi hanno dovuto lottare sino al terzo set, 5/7, 6/4, 6/2, per aver ragione dei pachistani Khakiq-Shafik ed in semifinale misureranno i vincenti tra Massetta-Schneiter e Alligauer-Cobolli.

Il «Futures» concluderà domani pomeriggio ed assegnerà il trofeo «Repanati», sponsor anche del torneo femminile nazionale di categoria A che inizierà lunedì campi del circolo tennis Biella con gli incontri di qualificazione.

Martedì pomeriggio, alle 14, si alzerà il sipario sul tabellone principale che vedrà impegnate ventotto giocatrici cui sette di A2, Bonsignori, Boschiero, Brusati, Gerrone, Romano, Salvi e Savoldi, e cinque di A3: Casoni, Lombardi, Marsili, Moser e Sangiorgi.

Walter De Blasio

Nel trofeo Coppo

A Saluggia bielle si in evidenza

SALUGGIA. I rappresentanti biellesi l'hanno fatta da padrone nel «Terzo Memorial Mauro Coppo» di pesca alla che si è svolto al lago Allegria Saluggia ed organizzato dagli Amici Pescatori Sportivi della Federpesca sportiva ed attività subacquee.

Hanno gareggiato 130 appassionati provenienti da tutto Piemonte, Liguria e Lombardia.

L'associazione aescatori di Masserano ha vinto la classifica per società; al secondo posto si è classificatac l'A.P. Biella.

Nella classifica individuale, primo è risultato Vercellino della A.P. Biella. Al secondo posto Rampazzo del Team Vulcan di Vercelli. Al terzo ancora un componente dell'A.P. Biella: Callegaro.

Nel «turno nero» si è imposto Salgarella dell'A.P. Masserano, che ha preceduto Barbisora e Chiappani Novara.

Sempre al laghetto Allegria, diventato oramai il campo di grandi manifestazioni pesca alla trota, avuto luogo il «Memorial Silvio Piola ed Aurelio Bongianino», valido quale terza prova del campionato italiano Serie C1 per squadre di società. La competizione è stata organizzata dalla Società Amici Pescatori Sportivi Vercelli, della FIPSAS.

La gara indetta per ricordare due grandi amici della pesca, come il campione Piola e il dirigente Bongianino, ha visto la partecipazione di 128 concorrenti di 32 squadre in rappre- tutto il Piemonte e la Valle d'Aosta.

Il trofeo Piola è stato appannaggio della Team Fors di Alessandria. Il Bongianino dalla società agonistica Tubertini di Borgosesia. [f. l.]

SPORT FLASH

Golden Boy

I vincitori premiati in settembre al Piola

La premiazione della seconda edizione del «Golden Boys», concorso lanciato «La Stampa» per individuare il miglior calciatore del giovanile si terrà a settembre, occasione un incontro casalingo della Pro. [p. m. f.]

Golf

Secondo appuntamento per la Coppa «Colombo»

Seconda gara oggi al Golf Club Garlenda della coppa «Lanificio Colombo, abbigliamento in Cashmere». La formula 18 buche, stableford, handicap a tre categorie. [p. m. f.]

Basket

Meeting Art-Pinerolo si giocherà martedì sera

Per evitare la concomitanza con Italia-Camerun, la «bella» tra Meeting Art e Pinerolo per la promozione in serie C è stata anticipata ventiquattr'ore. L'incontro si disputerà alle 21 di martedì 16 giugno al Pala Donizetti. Questo pomeriggio (17,30) spareggio per restare in D tra Gattinara e Chieri. [p. m. f.]

Ginnastica

Al Pala Donizetti saggio di fine anno per la Pro

Domani pomeriggio al Pala Donizetti, alle 16,30 si terrà il saggio di fine anno della Ginnastica Pro Vercelli. Alla festa saranno presenti tutti i tesserati del glorioso club. [p. m. f.]

Beach volley

A Mottalciata due giorni con coppie di prestigio

Oggi e domani, il centro sportivo Fun club Mottalciata ospiterà l'ottavo torneo di beachvolley «2 contro 2». Oltre ai migliori giocatori biellesi e vercellesi, partecipano alcune coppie di fama europea. [w. d. b.]

Ti serve il diploma?

ISTITUTO LEONARDO da VINCI

✔ Recuperare un anno, con è facile grazie i nostri metodi di studio.

✔ Rifletti. Studiare in un ambiente confortevole, a misura di studente. Nessun problema burocratico, insegnanti che collaborano attivamente con te, un'intera organizzazione a tuo servizio.

✔ Garantiamo lo svolgimento dell'intero programma ministeriale.

Biella - V. Palazzo di Giustizia 2

CHIAMA SUBITO 015-22.430

SONO APERTE LE ISCRIZIONI PER L'ANNO SCOLASTICO 1998/99.

Geometri
Ragioneria
Licei
Iti
Dirigenti di Comunità

CREDO IN SANT'ANNA.

PERCHÉ PURA,
LEGGERA,
DI MONTAGNA.

SE NON CREDI A QUELLO CHE TI DICONO GLI ALTRI
CREDI IN TE STESSO.
CERCA SANT'ANNA DI VINADIO E LEGGI L'ETICHETTA.
NON TI PUÒ INGANNARE, PERCHÉ LA LEGGE È MOLTO RIGOROSA.
LE INDICAZIONI CHE TROVI SONO VERITÀ PURA.
LEGGERA! CHE SANT'ANNA SGORGA A 1503 METRI.
CHE HA SOLO 39 MG/L DI RESIDUO FISSO. CHE NON HA NITRITI.
CHE È INDICATA PER L'ALIMENTAZIONE DEI NEONATI.
E PER LE DIETE POVERE DI SODIO.
ALLORA CREDERE IN SANT'ANNA SARÀ FACILE!

SE NON HAI TEMPO DI LEGGERE, FAI UN ATTO DI FEDE.
PORTA SANT'ANNA A CASA TUA E TROVALA
CHIARA E LIMPIDA COME LA VITA DEVE ESSERE.

ACQUA SANT'ANNA DI VINADIO
SE LA PROVI CI CREDI.

Fonti di Vinadio
Valle Alpi Piemon
(1,5 LITRI)
E FRIZZA TO LITRI
SERVIZIO CONSUMATORI: 011 [illegible]

Sant'Anna
di Vinadio
NATURALE

Un forte richiamo al futuro della città nella visita del presidente Mancino

«Torino, stretta tra Milano e Roma»

Una giornata particolarmente intensa Alla Stampa, alla Sindone e al Sermig

Ha parlato delle riforme, dell'esigenza di riprendere al più presto il cammino verso uno Stato più agile, più presente [redacted] il territorio grazie ai governi locali. Ha ascoltato le speranze di trasfor[redacted] del Piemonte negli anni dell'aggancio all'Europa e ha condiviso la preoccupazioni di Torino «stretta tra due colossi [redacted] Ro[redacted] e Milano». Ha fatto visita alla Sindone [redacted] al Sermig, due momenti vissuti anche da fedele, con la moglie Gianna e la figlia Chiara. Per il presidente del Senato, Nicola Mancino, è stata una giornata particolarmente impegnativa, e per la città l'occasione singolare di ricevere un'autorità che ricopre anche le funzioni del presidente della Repubblica, visto che Oscar Luigi Scalfaro è in Cina.

A Torino, Mancino ha trascorso quattro ore intensissime. Vi [redacted] arrivato alle 15, dopo che [redacted] partecipato ai funerali solenni del cardinale Agostino Casaroli, in San Pietro. Dapprima una rapida visita [redacted] «La Stampa», un incontro con il presidente dell'Editrice, Giovanni Agnelli, l'amministratore delegato, Paolo Paloschi, il [redacted]rettore Carlo Rossella e i suoi più stretti collaboratori. Poi la passeggiata nei Giardini Reali alla [redacted] della Sindone. A riceverlo, il sindaco Valentino Castellani, i presidenti della Provincia, Mercede[redacted] Bresso, del Consiglio regionale, Sergio Deorsola, della giunta regionale, Enzo Ghigo, il prefetto Mario Moscatelli. Accompagnato da monsignor Micchiardi, vesco[redacted] ausiliare di Torino, si [redacted] avviato verso il Duomo. Lo stesso percorso compiuto dai 2 milioni di pellegrini che l'hanno preceduto. Si [redacted] informato sulla possibilità di prolungare l'Ostensione. L'esposizione alla luce [redacted] lo consiglia, il lenzuolo ne risenterebbe: monsignor Micchiardi ha spiegato al presidente del [redacted] la delicatezza di quel tessuto, quanta cura è richiesta per poter trasmette quel sudario ai posteri. Davanti alla Sindone, Mancino ha fatto [redacted] segno di croce. «Per fede: ci credo, del resto l'ha detto anche il Papa», ha risposto a chi gli [redacted] chiesto motivo di quel gesto. Non tutte le autorità venute in Duomo l'ave[redacted] fatto. Poi, si è soffermato sul libro che raccoglie [redacted] firme dei visitatori. «Un evento straordinario, suggestivo nel segno del miracolo. Nicola Mancino». A fondo pagina, si è aggiunta la moglie Gianna: «Con profonda emozione». Dopo l'incontro ufficiale con la Città, [redacted] Palazzo Civico, il senatore Mancino ha voluto recarsi all'Arsenale della Pace. [redacted] lui anche il sena[redacted] Franco Mazzola, di Cuneo, uno dei consiglieri più autorevoli di Mancino.

Il fondatore del Servizio missionario giovanile, Ernesto Olivero, ha fatto coincidere la presenza del presidente del Senato con l'inaugurazione del [redacted] centro medico. «Abbiamo triplicato gli spazi degli ambulatori che ogni anno servono 11 mila persone, in gran parte extracomunitari», ha detto Olivero. Da Mancino parole di elogio per «i mille volontari che danno senza avere, senza chiedere, senza porsi il problema di ottenere [redacted].

Il presidente [redacted] Mancino con Enzo Ghigo ed Ernesto Olivero nell'Arsenale della Pace

Poi si è dilungato nel sottolineare l'obiettivo primario per tutti: la pace. Ha riferito di un incontro che avrà lunedì con il segreta[redacted] generale dell'Onu. «L'Onu de[redacted] presente in tutti i Paesi dove ci [redacted] focolai di guerra. Noi ci stiamo battendo perché entrino [redacted] far parte dell'Onu nuovi Paesi che oggi hanno raggiunto un dirit[redacted] di rappresentanza una volta non riconosciuto». Olivero gli ha annunciato la preparazione, a Torino, del primo Concilio dei giova[redacted], un grande incontro internazionale [redacted] cui è [redacted] invitato, [redacted] altri, il premier inglese Tony Blair.

Alle 19 la partenza per Roma. [redacted] Torino porterà il ricordo di «una gran bella città» [redacted] la [redacted]pevolezza che può essere un motore italiano per portare a pieno l'Italia in Europa. E ha lasciato un personalissimo augurio per il Toro, la [redacted] squadra d[redacted] cuore: «Che [redacted] abbia bisogno [redacted] uno spareggio per [redacted] in serie A». Una battuta anche per gli azzurri e i Mondiali: «Il centrocampo [redacted] rinforzato». Ah, il calcio. L'unica materia su cui il presidente non ha respinto domande. [l. bor.]

L'INCONTRO

[redacted]

Con la moglie Gianna in Duomo prima della visita alla Sindone [redacted] il sindaco Valentino Castellani e alla Stampa con l'Avvocato Giovanni Agnelli

E sulle riforme: «No alla Costituente, ma credo si possa riprendere il dialogo tra poco»

Un impegno in Sala Rossa

«Il governo darà un impulso»

La parte centrale della visi[redacted] l'ha riservata alla Città, alle istituzioni. A Palazzo Civico, alla presenza dei capigruppo, dirigenti e prefetto, ha ascoltato i saluti ufficiali del presidente del consiglio comunale, Mauro Marino, e del sindaco Castellani. Il primo ha chiesto l'impegno dello Stato nel completare l'iter delle riforme e [redacted] dare attuazione concreta al processo di decentramento del potere dal governo centrale a quello delle autonomie locali. Messaggi simbolici nella Sala Rossa dove 150 anni fa partirono i primi appelli per la carta costituzionale. Da Castellani la [redacted] sulle difficoltà di Torino [redacted] di una regione che [redacted] cercando di superare la crisi dell'industrializzazione tradizionale [redacted] l'innovazione, ma anche con [redacted] tentativo di dar consistenza, solidità [redacted] vocazioni nei settori della ricerca, [redacted] scienza, della cultura. «Il trangolo industriale [redacted] esiste più, e forse è ora di parlare di più Sud per il nostro Paese - ha detto il sindaco -, in città tocchiamo punte del 12 per cento [redacted] disoccupati, soprattutto giovani, [redacted] su cento». Come [redacted] detto al capo [redacted] governo, Castellani l'ha ripetuto al presiden[redacted] Senato: «Torino può essere d'aiuto all'Italia nel trainarla verso l'Europa, [redacted] ha bisogno di infrastrutture, [redacted] localizzazioni pregiate, [redacted] collaborazione per le vocazioni del futuro». Nel ricordare il progetto di «capitale-reticolare», ha anche chiesto atten[redacted] favorire il duopolio Roma-Milano, riconoscendo qualche contentino per il Nord-[redacted] o Napoli. «Torino è la quarta città d'Italia, anche per numero di abitanti», ha concluso.

«Sono [redacted] Mezzogiorno - ha esordito Mancino -, che ha legami con Torino anche per simpatie sportive. Capisco le difficoltà del rapporto tra centro e periferia. E' necessario il processo riformatore».

Per il presidente del Senato «non realizzare le riforme aumenterebbe un ulteriore progressivo distacco fra l'opinione pubblica [redacted] le forze politiche», segnerebbe «l'avvvio [redacted] un deterioramento del sistema-Paese».

Mancino è [redacted] determinato: «Io credo che fra qualche giorno si possa riprendere il dialogo attraverso l'utilizzazione dei meccanismi previsti dalla Carta Costituzionale». E' pessimista sulla proposta di affidare ad un even[redacted] Parlamento una ipotesi risolutiva delle questioni istituzionali. «Richiede - ha osservato - un tempo molto più lungo che non la utilizzazione del Parlamento stesso per le potenzialità che [redacted] ha».

Niente assemblea costituente, dunque. «Se anche dal punto [redacted] vista dottrinario qualcuno sostiene che il Parlamento possa avere [redacted] ruolo costituente, è, però, altrettanto vero - ha spiegato - che la maggior parte della cultura istituzionale, vuole che in [redacted] al Parlamento [redacted] possano sviluppare confronti in grado di portare a riforme incisive [redacted] significative dell'ordinamento in modo da spezzare quella linea di decentramento del potere e realizzare il massimo dell'autonomia, in sede comunale, provinciale e regionale».

I timori di Torino? «Le sue preoccupazioni [redacted] mi sfuggono - ha aggiunto -. [redacted] batte tra due grandi metropoli, Roma che non vuol perdere potere, Milano che vuole recuperarlo». Esistono i rischi che il decentramento del governo verso le periferie dia luogo a una spoliazione del centro in favore di nuove realtà che sarebbe poi difficile dirigere in modo concertato.

«Chi sta meglio, ricevendo, potrebbe starlo ancor di più, ma chi sta cercando nuove indentità rischia di perdere», ha detto Mancino, e, per dimostrare comprensione, hà chiuso con un impegno: «Il governo dovrà poter incidere con impulsi decisivi sul sistema delle città».

[redacted] Borghesan

IN BREVE

PI[redacted] LIGURIA VALLE [redacted]

[redacted]i di Luigi Parzini Il vecchio amico Dario [redacted]

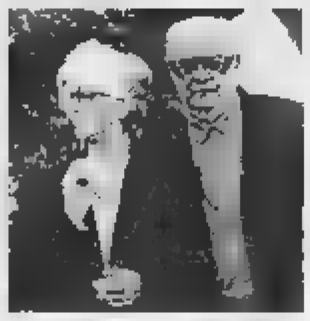

NOVARA. Sono arrivati anche Dario Fo e Franca Rame (nella foto), ieri pomeriggio [redacted] Pernate, la piccola frazione di Novara, per i funerali di Luigi Parzini, il grande pittore e scultore novarese stroncato a 72 anni da una crisi diabetica. In abito nero [redacted] occhiali scuri, l'attore-drammaturgo Premio Nobel e la moglie hanno voluto portare di persona il loro cordoglio alla famiglia dello scomparso, [redacted] cui erano legati da lunga amicizia. «Siamo cresciuti assieme Luigi ed io - ha raccontato Dario Fo -, prima compagni [redacted] giochi, poi al liceo, all'Accademia di Brera e nei primi lavori. Con lui scompare un artista notevolissimo, il più grande di questo secolo a mio avviso. Un uomo che non ha fatto mercato di [redacted] stesso. Personaggio schivo quanto straordinario, non era bravo [redacted] vendere il proprio ingegno».

Battaglia di Marengo [redacted] anni dopo

ALESSANDRIA. Sfilata [redacted] gruppi storici, alle 17, per [redacted] vie del centro, in occasione delle manifestazioni rievocative della battaglia [redacted] Marengo del 1800, tra austriaci [redacted] francesi.

Stasera, al parco della villa di Marengo, canzoni francesi [redacted] Gilda Giuliani e spettacolo pirotecnico. Domani, dalle 11 (sempre al parco) [redacted] prevista la ricostruzione della battaglia, [redacted] performance teatrali [redacted] musiche folk.

Evasore [redacted] non pagava il pedaggio

IMPERIA. In due anni ha compiuto 128 viaggi in autostrada, senza mai pagare il ticket del pedaggio, accumulando un'evasione milionaria. Ora la società Autofiori ha deciso [redacted] rivalersi: Lorenzo Mareri, 33 [redacted]ni, di Costarainera, in provincia di Imperia, si è visto sequestra[redacted] prima due auto, e poi pignorare i mobili. Per recuperare i due milioni che Mareri non aveva versato, la società ha fatto ricorso al pretore.

Asti, con le microcamere scoperti [redacted] spacciatori

ASTI. Maxi operazione della Guardia [redacted] finanza, ieri, in punti «caldi» della città, come l'ex Saffa, il Casermone [redacted] la stazione ferroviaria. Centoventi i finanzieri impiegati appartenenti al comando gruppo di Asti e [redacted] 1° gruppo Torino, oltre a baschi verdi; il coordinamento è stato del tenente colonnello Claudio Peciccia e del capitano Gaetano Giacchi; decine i mezzi. Sono stati utilizzati anche cani antidroga. Al termine sono finite in manette 25 persone; [redacted] i tossicodipendenti segnalati alla prefettura, [redacted] dosi sequestrate, documentate e filmate [redacted] cessioni di eroina. Per l'indagine, molto complessa, [redacted] state utilizzate anche microcamere che hanno permesso di documentare il ramificato mondo dello spaccio. Poi ieri all'alba il blitz; molti degli arrestati sono stati sorpresi nei loro nascondigli di fortuna.

[redacted] centrale elettrica [redacted] mostra di scultura

TORINO. Oggi, alle 10,30, nella centrale Aem di borgata Villa a Ceresole Reale nel Parco del Gran Paradiso verrà inaugurata la mostra «Aria d'Alpe» di Adolf Vallazza; il celebre scultore [redacted] legno originario della Val Gardena ha portato i suoi «totem», che ripercorrono gli aspetti della vita di montagna. E' la prima volta che una centrale idroelettrica dell'Aem diventa [redacted] «contenitore» d'arte. La rassegna resta aperta fino al 4 agosto.

[redacted] minacciò [redacted]: patteggia

GENOVA. Per aver ingiuriato [redacted] percosso l' arbitro [redacted] partita tra dilettanti, [redacted] guardialinee dell'incontro, Ivan Villa, 25 anni, ha patteggiato quattro mesi. A denunciarlo era stato Carlo Contu, 23 anni, arbitro di un incontro del Campionato Amatori. Secondo l'esposto, il guardialinee ad un certo punto dell'incontro, non condividendo una decisione presa dall'arbitro era entrato in campo minacciandolo con la bandierina e [redacted] frasi ingiuriose.

Il coro [redacted]

BIELLA. Il [redacted] della Genzianella, tra i più conosciuti a livello nazionale grazie anche alla recente trasmissio[redacted] televisiva condotta da Paolo Limiti (i coristi biellesi sono stati ospiti fissi per numerose puntate), canterà domani ad Assisi nella basilica inferiore di San Francesco.

L'appuntamento è un «fuori programma» del concerto già in cartellone oggi [redacted] Magione, in provincia di Perugia, in occasione dell'inaugurazione della nuova comunità per il recupero di tossicodipdenti fondata da don Mazzi.

«Dormiamo in un albergo nella vicinanze di Assisi - spiega il presidente della Genzianella, Sandro Aimone Marsan -. Il fratello di un corista è un frate francescano [redacted] ci ha chiesto di cantare in basilica durante la messa delle 9. Abbiamo accettato volentieri».

Lunedì il processo in pretura [redacted] Torino: l'imprenditore respinge le accuse

Cesare Ragazzi [redacted] giudizio [redacted] toupet

Un cliente: il parrucchino mi ha procurato l'allergia

Il toupet non è adatto a tutti. [redacted] così Cesare Ragazzi, è stato rinviato a giudizio perchè un cliente è risultato allergico all'adesivo [redacted] per tener fermo [redacted] dei parrucchini prodotti nei suoi laboratori. [redacted] processo è fissato per lunedì prossimo, davanti al pretore Giorgio Semeraro. Parte lesa nell'aula di piazza IV Marzo [redacted] sfortunato torinese di mezza età colpito da fastidiose irritazioni alla cute dopo aver messo un toupet. Uno di quei parrucchini che vengono da anni pubblicizzati su tutte le tv dal vulcanico imprenditore. Che ha aiu[redacted] forse tanti calvi, [redacted] risolto tanti problemi di «testa». Tranne quello del torinese che l'ha denun[redacted].

Dalle indagini, condotte [redacted] pubblico ministero presso la pretura Maria Beatrice Zanotti, [redacted] dalla consulenza tecnica disposta dal magistrato, è risultato che i disturbi sarebbero stati provocati dalle sostanze adesive adoperate per applicare il parrucchino. I reati contestati e dai quali è chia[redacted] difendersi il [redacted] del parrucchino» [redacted] lesioni colpose e frode in commercio. La tesi della pubblica [redacted] è che non siano [redacted] eseguiti [redacted] dermatologici adeguati. Ragazzi è chiamato in causa nella veste di amministratore della «Cesare Ragazzi Laboratori» di Zola Predosa (Bologna). Sono imputati anche gli ultimi due responsabili della succursale di Torino, Saverio Pilolli [redacted] Paolo Tomasi, [redacted] il responsabile della sede di Reggio Emilia.

La vicenda [redacted] cominciata nel 1994, quando la parte lesa (ora assistita dagli avvocati Vittorio [redacted] Davide Nizza) si era rivolta ad [redacted] dei centri della «Cesare Ragazzi» per [redacted] trattamento. Era arrivato pieno di tante speranze, che si erano però frantumate inesorabilmente. No, quel toupet, proprio [redacted] lo sopportava. Quell'adesivo gli procurava una fastidiosa dermatite. E così nel 1996 la parte lesa aveva presentato denuncia. Il collegio difensivo di Cesare Ragazzi - composto dagli avvocati Gino Obert, Maurizio Anselmi e Piergerardo Trambajolo - respinge tutte le accuse, negando la possibilità che le irri[redacted]azioni siano state provocate dalle [redacted] adesive. «Quel nastro - spiega Anselmi - è innocuo, ed è diffuso tanto in Italia quanto negli Stati Uniti. Le [redacted] caratteristiche [redacted] state sperimentate numerose volte e con risultati assolutamente sicuri». I legali adombrano la possibilità che l'allergia sia stata causata, in realtà, da una cattiva [redacted] prescrizioni impartite dai centri medici. «Peraltro - prosegue Anselmi - il cliente è stato seguito per lungo tempo e con attenzione. Per lui si è fatto [redacted] il possibile». Ora tocca [redacted] pretore Giorgio Semeraro dire l'ultima parola.

[redacted] Pietropinto

Da Caselle a Orly

Torino-Parigi aumentano voli giornalieri

Torino [redacted] Parigi sono più vicine [redacted] i nuovi collegamenti Alitalia (in accordo con Azzurra Air) tra Caselle e Orly. Due voli giornalieri in più [redacted] partenza da Caselle alle 8,15 e arrivo a Orly alle 9,40. Ritorno: [redacted] lascia Orly alle [redacted],30 e si arriva [redacted] Caselle alle 21,55. Sia l'ubicazione dell'aeroporto (a mezz'ora dal centro), sia l'orario del volo (partenza presto, al mattino, rientro in tarda serata) con[redacted] chi viaggia per affari di andare e tornare in giornata.

Gli aerei utilizzati [redacted] Alitalia [redacted] i nuovi quadrireattori Avro Regional Jet 70 [redacted] 82 posti, velivoli che si distinguono non solo per la notevole larghezza della cabina, [redacted] anche per la capacità di decollare e a[redacted] su pista di 1000-1200 [redacted]ri. Da martedì anche Amsterdam avrà tre voli giornalieri, come Parigi, e con la stes[redacted] perchè il [redacted] collegamento Klm - partenza 6,55 e rientro 19,40 - offre l'opportunità di andata e ritorno in giornata.

Progetto regionale

[redacted] l'esperimento [redacted]

In tempi molto brevi [redacted] potranno trasmettere telematicamente documenti legali con la sicurezza per il destinario dell'esatta[redacted]za e della sua validità. Il Piemonte, sarà infatti la prima regione in Italia che, costituendosi come «Autorità di certificazione» in base al decreto 513 del '97, sperimenterà, dal prossimo [redacted] di settembre, l'uso della firma digitale. Le prime procedure che utilizzeranno [redacted] firma elettronica verranno rilasciate [redacted] gennaio '99. «Perché un documento informatico acquisisca un valore in termini giuridici - ha precisato l'assessore Angelo Burzi - occorre che si stabiliscano precise procedure a garanzia dell'autenticità degli interlocutori e dell'integrità dei messaggi. La Regione si propone, utilizzando [redacted] procedimento della crittografia a chiave asimmetrica, quale garante della validità dei documenti per sé, gli enti dipendenti, gli enti pubblici che verranno usufruire del servizio».

[redacted] in tribunale a [redacted]

VERCELLI. Il tribunale ha condannato per [redacted] un libero professionista vercellese ed un piccolo imprenditore di Palazzolo. Per i prestiti concessi nei primi Anni 90 ad un pelliciaio di Biella, [redacted] tassi che secondo l'accusa variavano tra il 60 e il 100 per cento, i giudici hanno comminato al geometra Piero Angelo Lessona una pena di 1 [redacted] 5 mesi, mentre l'artigiano Giuseppe Nasca [redacted] stato condannato a quattro mesi.

[redacted] scoprono 4 narcotrafficanti

SAVONA. Sgominata dai carabinieri [redacted] Savona un'organizzazione italo-albanese di narcotrafficanti che importava eroi[redacted] dalla Turchia, via Albania, destinata ad essere smerciata sul mercato ligure. I militari hanno sequestrato dieci chili di eroina [redacted] arrestato, a Finale Ligure [redacted] Milano, quattro persone, tre giovani albanesi e un italiano, Giorgio Pasqualini, 50 anni, di Padova. L'indagine continua.

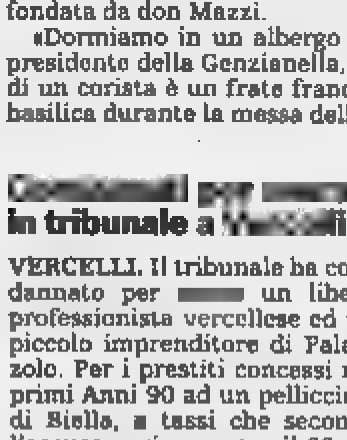

La [redacted] volta di [redacted] presidente nella Granda

CENTALLO. Ci sarà anche il presidente della Federcalcio Luciano Nizzola (nella foto) stamattina, dalle 10, alla finale Tricolore di [redacted] per il titolo Allievi tra Inter e Lazio. E' la prima volta che l'avvocato, originario di Saluzzo, torna nella [redacted] provincia in veste ufficiale dopo l'elezione al verti[redacted] federale del dicembre '96.

Nizzola sarà accompagnato dal vice Giancarlo Abete, dal commissario nazionale Settore giovanile [redacted]lastico Mazzini (con i vice Gerbi [redacted] Bonincontro), dal presidente della Lega nazionale Dilettanti Giulivi e da quello [redacted] Comitato regionale Inversi. Probabile anche la presenza [redacted] Centallo del presidente dell'Inter Massimo Moratti.

Nell'occasione il [redacted] di Centallo sarà intitolato alla memoria di don Chiaffredo Eandi, [redacted] parroco.

Corsa 1.0

Meno di un secondo per amarla. Più di 800 km con un pieno.

Il brillantissimo motore Ecotec **12V** da **55 CV** della nuova Corsa 1.0 è capace di percorrere fino a **880 km** con un **pieno***.

Ma Corsa 1.0 è un campione di economia anche nel prezzo: può essere tua a partire da lire **15.150.000**** con in più la possibilità di usufruire di un incredibile finanziamento a tasso zero.

L. 8.000.000

in 18 mesi a tasso zero

Vi aspettiamo per una prova su strada

* Condizioni extraurbane (Norme CEE 93/116)
** Offerta valida alle condizioni descritte nella Legge n. 403 del 25/11/97.

T.A.N. 0.00%. T.A.E.G. 3.10%. Costo istruzione pratica L. 250.000. L'offerta è vincolata all'approvazione di Opel Credit. Offerta non cumulabile con altre iniziative in corso.

DAI CONCESSIONARI OPEL:

FRATELLI ASTEGGIANO
CUNEO S.S. 20 B.go S. Dalmazzo
SALUZZO Via Savigliano

Astauto
FOSSANO P.zza Romanisio, 10
MONDOVI' Via Torino

L'automobile
ALBA Loc. S. Cassiano, 15

OPEL

YOGURT DEFILÉ TI VIZIA.

Fatto solo con buon latte del Piemonte.
In tanti gusti diversi, bianco e alla frutta, magro e intero.
Senza conservanti.

GRANDUO GUZZINI TI SFIZIA.

"GranDuo", due bellissimi contenitori firmati da Guzzini.
Gran spazio per tutto anche in frigo, figura in tavola.

guzzini

LA CENTRALE TI PREMIA.

Con soli 50 punti.
Trovi i punti su tutte le confezioni di Yogurt Defilé 2x125 e 500 g e sulle confezioni di Defilé 150 g. La promozione scade il 15/10/98.
Leggi il regolamento sulla scheda raccogli punti che trovi sul punto vendita. Aut. Min. n. 6/69277/98

Centrale del Latte
Per noi la qualità è centrale.

www.centralelatte.torino.it

E C C O V I

Ma allora è vero che il pubblico si conquista con le idee intelligenti,

U N A

idee che rendono il vostro spazio preferito un ambiente stimolante.

V E N D I T A

Abbiamo deciso di dividere i prezzi affiancando il

P R O M

Bensa MOBILI & DINTORNI

risparmio ai nostri mobili unici e senza tempo.

O Z I O N A L E

Classico e moderno per cucine, tavoli, sedie, armadi, letti, divani,

C O M E

pareti attrezzate, librerie, credenze, complementi d'arredo, bagni ...

S I D E V E

Venite a vedere con i vostri occhi a Vignolo in via Cuneo 9, tel. 0171/48.345

STUDIO BLUA

IDROCENTRO

seduzioni da bagno
ALBA
FOSSANO
MONDOVÌ
BORGO S. [redacted]
TORRE SAN GIORGIO

LA STAMPA
CUNEO E PROVINCIA

CONCESSIONARIA FORD
Ford Azzurra
MONDOVI'
GLI UOMINI FANNO LA DIFFERENZA

Oggi finale nazionale di calcio Allievi

Il presidente Nizzola dei Mondiali a Centallo

Assisterà alla sfida tra Inter e Lazio E' atteso anche il «patron» Moratti

CENTALLO. Ha «lasciato», in Francia, gli azzurri di Cesare Maldini per assistere [redacted] a Centallo, dalle 10, alla finale Inter-Lazio, che assegnerà il Tricolore degli Allievi Professionisti. Il presidente federale Luciano Nizzola, non dimentica [redacted] sue radici cuneesi (è nato a Saluzzo nel gennaio '33, da padre saluzzese e madre saviglianese) e ha assicurato la sua presenza a Centallo per l'atto conclusivo della grande «kermesse» [redacted] calcio giovanile che per dieci giorni ha entusiasmato i tifosi della «Granda».

L'avvocato Nizzola, chiamato amichevolmente «cinesino» ai tempi del liceo per gli occhi a mandorla, non ha perso i [redacted] tatti con Saluzzo (conserva ancora la tessera degli [redacted] allievi Salesiani): [redacted] Saluzzo (è stato anche giocatore di pallavolo e, nel calcio, mediano nella «Burgo» di Verzuolo) aveva iniziato [redacted] studi liceali al Classico «Bodoni», poi completati [redacted] Torino.

Insieme col presidente federale, ci saranno anche il suo «vi[redacted] Giancarlo Abete; il commissario nazionale Settore giovanile scolastico Mazzini, [redacted] «vice» Gerbi e Bonincontro; il presidente della Lnd Giulivi e quello del Comitato regionale Inversi.

[redacted] tribuna [redacted] annunciato anche il presidente dell'Inter Massimo Moratti. Il «numero uno» della società nerazzurra ha ringraziato per l'invito, ma soltanto all'ultimo momento deciderà se assistere a Inter-Lazio. La notizia del [redacted] possibile arrivo ha già «infiammato» i tanti tifosi dell'Inter club Centallo, che oggi premieranno i dirigenti nerazzurri.

La giornata conclusiva delle finali giovanili si aprirà alle 9,30 con l'intitolazione [redacted] campo di Centallo all'ex parroco [redacted] paese, don Chiaffredo Eandi. Alle 10 s'inizierà la sfida Inter-Lazio: due tempi di quaranta minuti, più eventuali supplementari di 10' e calci di rigore.

L'Inter, che in semifinale ha eliminato l'Atalanta, superandola 2-1 [redacted] Bergamo e 1-0 a Milano, punta al «poker» di trionfi, dopo quelli dell'85, '87 [redacted] '91. La Lazio (3-2 [redacted] poi 2-2 nel derby [redacted] la Roma) insegue il primo scudetto di categoria.

Dopo le premiazioni, ci sarà un simposio fra ex atleti, tecnici, arbitri, giornalisti [redacted] altri personaggi-doc dello sport italiano che - come spiegano il presidente provinciale Figc Giorgio Bergesio e il consigliere regionale Pino Chiavassa - hanno animato gli interessanti dibattiti [redacted] incontri [redacted] le scuole che [redacted] stati organizzati dalla Figc nel periodo delle finali nazionali.

Il presidente dell'Inter **Massimo Moratti** sarà premiato dai tifosi

Luciano Nizzola (presidente nazionale Figc) è d'origine saluzzese

Renato Arduino

ALTRO SERVIZIO A PAG. [redacted]

Anche l'Associazione alpini contro il trasferimento a Savigliano

Petizione per l'ospedale

Saluzzo non vuole l'accorpamento

SALUZZO. «Contro la soppressione di posti letto in ospedale e contro l'[redacted]rpamento all'ospedale di Savigliano». E' questa la motivazione della petizione popolare promossa in città, dove si raccolgono le firme. La mobilitazione è scattata in tutta Saluzzo. Fra gli altri, hanno aderito e far da punti d'appoggio, il caffè «Roma» di corso Italia, la farmacia «Santa Maria» di piazza Risorgimento (anche altri farmacisti si [redacted] dichiarati disponibili a far sottoscrivere la petizione), la pasticceria «Testa» e la tabaccheria «Vada», in via Spielberg. Fogli per la raccolta [redacted] stati distribuiti nelle panetterie saluzzesi [redacted] anche [redacted] Bagnolo, Revello e in altre numerose località della zona..

L'iniziativa è sorta spontaneamente da un gruppo di donne «per stare vicino a coloro che hanno bisogno e credono in una struttura pubblica funzionante». Le adesioni [redacted] consegnate agli amministratori dell'Asl 17 e delle Regione.

Molta attesa per l'annunciata presenza, in città, venerdì prossimo, alle 18, dell'assessore regionale Antonio D'Ambrosio, che interverrà al convegno sulla Sanità organizzato dal suo partito, Alleanza Nazionale.

In questi giorni, anche la sezione saluzzese dell'Associazione alpini ha preso posizione, per evitare che le apparecchiature della dialisi, acquistate con una sottoscrizione indetta dalle «Penne Nere», siano trasferite [redacted] Savigliano. Da tempo, funzionano, infatti, ot[redacted] letti per questo importante servizio, con il quale la disciolta Usl saluzzese si era convenzionata con [redacted] reparto di Nefrologia del «S. Croce» [redacted] Cuneo: un servizio che - secondo i medici - «ha sempre funzionato ottimamente». «Siamo intervenuti - dice il presidente della sezione alpini, Camillo Isasca - anche perché le attrezzature sono [redacted] acquistate con il denaro [illegible]erto dai saluzzesi».

Si moltiplicano, [redacted] livello politico, le richieste di dimissioni dei tre amministratori dell'Asl Savigliano-Saluzzo-Fossano: il commissario, Carlo Quaglia; i direttori amministrativo e sanitario, Eugenia Grillo [redacted] Vittorio Mura. [g. ne.]

La raccolta firme per l'ospedale di Saluzzo, [redacted] al caffè «Roma» (nella foto Mario [redacted] Ravello) e in altri centri della città

Cuneo

Abiti usati in maxi-bidoni

Serviranno a raccogliere abiti [redacted] vestiti usati. Sono l'ultimo tipo [redacted] «campane», sistemate in vie e piazze della città. Per ora [redacted] sono state piazzate una decina, ma un paio di settimane saranno venti. Pag. 38

Saluzzo

Rievocazione storica del Marchesato

L'appuntamento è domani alle 14,30 nel borgo medioevale. La manifestazione, organizzata dal Gruppo storico del Saluzzese, fa rivivere pagine del glorioso periodo. Domani a Savigliano [redacted] svolge [redacted] decima edizione del Palio [redacted] Borghi. Gli ultimi due giorni per «Racconigiproduce». Pag. [redacted]

Concorso

E' il giorno del «Grinzane»

Grande attesa per i supervincitori del Premio. Oggi alle 16,30 nello storico castello cerimonia finale della XVII edizione. Sei le opere, sottoposte alla giuria di critici presieduta da Lorenzo Mondo. Domani altre manifestazioni. Pag. 41

Fossano: festa per suor Augusta

Lascia scuola dopo 48 anni

FOSSANO. Suor Augusta, al secolo Giuseppina Pellegrino, lascia l'insegnamento dopo quarantott'anni di servizio all'Istituto San Domenico: cominciò [redacted] Torino, poi alla Scuola elementare di via Bava.

La religiosa, una vera «istitutuzione» per la città, è stata salutata da genitori [redacted] bambini con una festa d'addio cui hanno partecipato anche il vesco[redacted] Natalino Pescarolo e il sindaco Beppe Manfredi. Il primo cittadini le ha consegnato [redacted] pergamena a no[redacted] della città «riconoscente per l'alto impegno nell'insegnare la sintassi degli uomini e la scrittura [redacted] Dio».

Anche il direttore didattico del secondo Circolo, a conferma dei buoni rapporti tra scuola pubblica e privata, ha inviato un'affettuosa lettera di ringraziamento [redacted] suor Augusta, invitandola a non andarsene del tutto. «Anche [redacted] non siederà più in cattedra, la vorremo comunque ancora vicino a noi» ha scritto.

I genitori hanno raccontato i loro iniziali timori per quella [redacted] fossanese che è «dipinta [redacted] un'insegnante esperta, ma autoritaria, capace di far [redacted] tutto ciò che si può immaginare nella mente [redacted] bambino più distratto» concludendo che suor Augusta era severa e zelante «soprattutto con se [redacted] [l. a.]

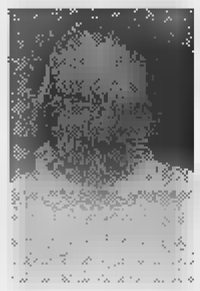
Suor Augusta

Continue frane [redacted] carreggiata

Statale 28, guai a Ceva e Nucetto

CEVA. Ancora guai per la statale 28, nel critico tratto [redacted] località Rocchini, [redacted] I comuni di Ceva e Nucetto: [redacted] versante della collina a monte della strada è di nuovo franato. Alle 15 di ieri pomeriggio la strada statale è stata ancora una volta chiusa, per consentire ai tecnici specializzati di far brillare le cariche sistemate [redacted]ul versante, per scaricare tutto il materiale roccioso non stabile. Operazioni proseguite per alcune ore e precedute dal sopralluogo di un geologo, per verificare gli interventi necessari a ridare stabilità e sicurezza alla zona.

I problemi [redacted] cominciati giovedì pomeriggio, quando, mentre gli operai stavano eseguendo alcuni lavori di manutenzione ordinaria sulla scarpata, all'improvviso si [redacted] staccato un [redacted] enormi dimensioni, che è caduto sulla carreggiata, ostruendola.

Mentre [redacted] pattuglie della polizia stradale ceba[redacted] presidiavano la strada, da entrambi i lati per deviare il traffico, I tecnici hanno provato con estrema difficoltà a [redacted] la roccia, ma senza riuscirci, poiché nessun mezzo [redacted] sufficiente [redacted] spostarne il peso.

Si è [redacted] quindi [redacted] l'intervento degli artificieri per sgretolarlo e riuscire così a liberare almeno una corsia di marcia. Solo verso le [redacted] dell'altra sera la circolazione è stata ripristinata, anche se solo [redacted] senso unico alternato. Le auto sono transitate fino al primo pomeriggio di ieri, quando l'arteria è [redacted] richiusa in entrambe [redacted] direzioni. [p. s.]

Vignolo, arrestato esercente

Sequestrata pistola da 007

VIGNOLO. Una penna-pistola come quelle che si vedono [redacted] film di pionaggio fra «007». L'hanno sequestrata i poliziotti della Squadra mobile di Cuneo durante una perquisizione nella [redacted] di un giovane originario [redacted] San Gillio (in provincia [redacted] Torino), ma da tempo domiciliato a Santa Croce [redacted] Vignolo, Massimo Calabria, [redacted] anni, esercente (gestisce un circolo ricreativo nel Cuneese), è stato bloccato l'altro pomeriggio poco lontano dalla sua abitazione. Gli uomini della Mobile l'hanno fermato per un controllo al rientro dal Torinese. E' scattata [redacted] perquisizione prima all'interno dell'auto e poi domiciliare. In una cassapanca nel soggiorno della sua abitazione in frazione Santa Croce le forze dell'ordine hanno trovato la penna-pistola (sen[redacted] matricola e punzonatura), tipica arma usata per colpire da una distanza ravvicinata, e un [redacted]volver 22» (con la canna alterata e filettatura in punta) dotata [redacted] silenziatore e binocolo. Il revolver è risultato rubato nel [redacted] ad Alpignano. Il giovane è stato arrestato [redacted] l'accusa di detenzione di arma clandestina, alterazione di armi e ricettazione. Sono stati sequestrati anche 70 proiettili calibro 22 e 635 [redacted] la punta cava (a contatto [redacted] la vittima esplodono ed hanno effetti devastanti). [r. s.]

Massimo Calabria

Condannato grossista di Manta

Azienda fallì per 23 miliardi

MANTA. Un ex commerciante all'ingrosso di frutta, Mario Fino, 46 anni, residente in via Garibaldi, [redacted] stato condannato dal tribunale di Cuneo (presidente Lanza, giudici Meinardi [redacted] Pisanu, cancelliere Re) [redacted] 5 anni di reclusione e 4 milioni [redacted] multa: [redacted] accusato di avere causato [redacted] dissesto della «Unifrut» di Cuneo, il cui fallimento, decretato dal tribunale il 4 luglio '94, aveva lasciato un passivo di 23 miliardi 337 milioni. L'ex imprenditore [redacted] stato anche accusato [redacted] non [redacted] presentato la denuncia dei redditi e bilancio della società per [redacted] '93. Assente l'imputato, il pm Giorgio Giraudo ha proposto la sua condanna; l'avvocato Daria Boriosi, difensore d'ufficio, ha chiesto per Mario Fino il minimo della pena.

Secondo l'imputazione, Mario Fino aveva «impostato e tenuto la contabilità della società con criteri tali da renderla indecifrabile [redacted] inattendibile. Il curatore fallimentare Maria Rosa Sugliano [redacted] riuscita a quantificare [redacted] passivo in oltre 23 miliardi, mentre l'attivo era di appena un miliardo. A essere danneggiati erano stati soprattutto i fornitori e alcune banche.

In aula, la commercialista Maria Rosa Sugliano [redacted] ha spiegato che [redacted] contabilità era quasi inesistente: Mario Fino gestiva i [redacted] affari con pagamenti e incassi quasi sempre per contanti evitando i normali documenti contabili. A inizio '94 la disinvolta amministrazione crollava [redacted] pochi mesi dopo si sanciva il fallimento. I creditori, molti dei quali operatori esteri, avranno solo «briciole». [g. d. m.]

CARAGLIO GAS
ATTENZIONE
SI COMUNICA ALLA SPETTABILE CLIENTELA
E AI COLLABORATORI DELL'AZIENDA
CARAGLIO GAS CHE IL
GEOM. DIANO SILVANO
HA CESSATO LA SUA ATTIVITA'
PRESSO DI NOI.
PER ULTERIORI CHIARIMENTI TELEFONARE
ALLO 0171/61.90.95

boite d'or
GIOIELLI CUNEO

I contenitori non piacciono: «Troppo ingombranti»

Abiti usati in maxibidoni

Cuneo, piazzati nelle vie del centro

CUNEO. Alti di più di una persona, capienti come un armadio, serviranno [redacted] raccogliere abiti e vestiti usati. Sono l'ultimo tipo di «campane», sistemate in vie e piazze della città.

Per il momento ne sono state piazzate una decina, [redacted] nel giro di un paio di settimane saranno complessivamente venti. Si trovano in piazza Martiri della Libertà (di fronte alle scuole elementari), in [redacted] Brunet (all'angolo con via Vittorio Bersezio, nell'isolato del Cottolengo), al quartiere Donatello, al San Paolo, in piazza Foro Boario e nelle frazioni Roata Canale, Borgo San Giuseppe, Confreria e Madonna dell'Ol-[redacted]

I bidoni (20 in totale) sono installati su iniziativa [redacted] cooperativa torinese

I bidoni per abiti usati sono stati sistemati in base ad un accordo fra il Comune (servizi pubblici in concessione) e la cooperativa sociale «Tenda servizi» di Torino. Pur apprezzando l'idea [redacted] raccogliere indumenti vecchi da selezionare per poi distribuirli a chi ha bisogno, molti cuneesi si lamentano per le dimensioni dei contenitori: «Un anno fa abbiamo dovuto sopportare i container per i rifiuti, piazzati ovunque - spiegano alcuni residenti della zona [redacted] via Vittorio Bersezio -: in prossimità di incroci, vicino [redacted] passi carrai, in aree destinate alla sosta delle auto, e spesso [redacted] oltre due metri di distanza dal marciapiede».

Dello stesso parere alcuni residenti di piazza Martiri: «Con tutto lo spazio che c'è in quest'area - dicono - perchè il Comune deve continuare ad aggiungere "campane" proprio a ridosso dell'incrocio, di fronte alle scuole elementari? Non sarebbe meglio rivedere la loro collocazione?».

Altri cuneesi chiedono al nuovo sindaco di istituire in centro (dove possibile) delle piccole aree ecologiche, dove riunire le campane per vetro, carta, plastica, pile, medicinali, indumenti usati e «isolare» i bidoni con siepi tutto attorno, in modo da mascherare i container. «Al neo assessore Allario - spiega Rostagno - chiederò di verificare se è possibile migliorare il servizio, spostando i bidoni che ingombrano gli incroci e creano problemi alla circola[redacted] delle auto». [r. s.]

A Cuneo il diploma universitario

L'unico corso da infermieri

[redacted]O. Cento infermieri l'anno: tanti sono i giovani che potrebbero ottenere il «diploma universitario» a partire dal 2001, quando si concluderà [redacted] primo corso di formazione che, da quest'autunno, si svolgerà all'ospedale Santa Croce di Cuneo. «Si tratta dell'unico [redacted] provinciale per conseguire il diploma universitario di infermiere. L'accesso è riservato a giovani che hanno già [redacted] il diploma quinquennale [redacted] scuola superiore», recita il comunicato della Provincia [redacted] Cuneo. L'accordo è stato stipulato tra Provincia, Comune di Cuneo, azienda Ospedaliera [redacted] Università degli studi [redacted] Torino.

«Le spese per l'attività [redacted] insegnamento [redacted] rimborso [redacted] docenti della facoltà di Medicina e Chirurgia di Torino - prosegue il documento - sarà diviso tra Provincia, Comune [redacted] Ospedale che metterà a disposizione i locali. La Regione coprirà i costi di diploma universitario tramite l'assegnazione [redacted] una quota fissa per allievo».

Dall'1 di ottobre quindi i [redacted]primi cento studenti potranno iniziare il [redacted] triennale. Le successive [redacted] iscrizioni sono previste nell'ottobre '99, altre cento in ottobre del 2000. Nel 2001 verranno assegnati i «diplomi universitari per infermieri».

Il presidente della Provincia Giovanni Quaglia dice: «Stiamo facendo un grosso sforzo per il decentramento universitario nella 'Granda'. Il nostro impegno è per il consolidamento del polo di Mondovì, il mantenimenti dei diplomi universitari su aree vocate, la presenza dei bienni non ripetitivi a quelli già presenti a Torino con poli [redacted] Cuneo, Fossano [redacted] Savigliano».

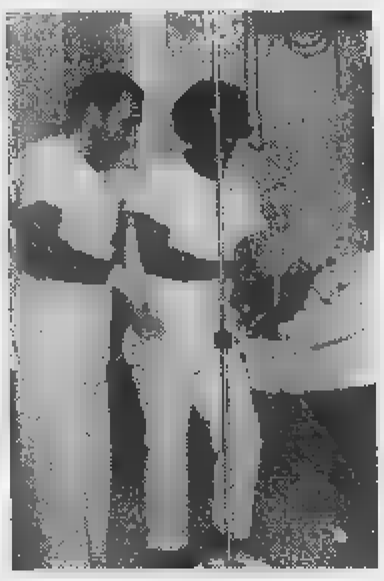
Infermieri al Santa Croce di Cuneo

Tra i problemi emersi durante l'incontro quello sull'ospitalità per i [redacted] studenti, molti [redacted] quali arriverano anche da altre province, piemontesi [redacted] liguri. Tra le ipotesi più credibili c'è la realizzazione di [redacted] foresterie nell'ospedale o in locali attualmente inutilizzati, dismessi dall'ente ospedaliero. [g. mar.]

TERRITORIO E RISORSE

A piedi e in automobile più rispetto sulle strade

Sull'uso primario del territorio, che è quello agricolo, incidono anche due altre utilizzazioni: quella edificatoria e le strade. Queste ultime, [redacted] loro volta, vanno considerate sotto l'aspetto della progettazione e [redacted] quello - molto importante - del modo con il quale vengono usate in ogni momento del giorno e della notte. Occorre innanzi tutto [redacted] convinti che l'argomento rientra a pieno titolo nella problematica dell'uso [redacted] territorio e delle strutture.

Si deve constatare che vi è uno sdoppiamento totale della personalità dell'utente, a secondo se percorre [redacted] strada a piedi, in bicicletta, in moto, in automobile. L'autista quando [redacted] pedone, quasi mai rispetta le striscie pedonali o se lo fa, le percorre con lentezza, chiacchierando e guardando con noncuranza l'automobilista che aspetta di poter procedere. Talvolta il tranquillo andare del pedone è disturbato [redacted] centauri su possenti e rombanti motocicli; quelli passano comunque. Per contrapposto si vede anche l'automobilista che ignora la presenza delle striscie. Questo è l'andare delle cose, in particolari ore della giornata, sul corso Nizza e in piazza Galimberti a Cuneo, in piazza Savona [redacted] Alba, in corso Romita a Busca, in corso Statuto a Mondovì, ma gli esempi possono essere infiniti per città e paesi dell'intera provincia e ben oltre.

Sulle strade esterne la striscia continua non viene quasi mai rispettata e si fanno tutti i sorpassi che paiono tornare comodi, salvo poi inserirsi convulsamente nel mezzo della colonna che si intende sorpassare, per evitare un tragico impatto frontale con quanti procedono in senso inverso. Più l'automobile è potente, maggio[redacted] diventa il «diritto» al sorpasso, ma vi sono anche autocarri che si misurano in dissennate acrobazie. La strada Cuneo-Saluzzo è una delle «piste» preferite per tali esibizioni, così come la «29», tutta curve, che scende dalle Langhe su Alba. Anche la Caraglio-Cervasca-Vignolo-Borgo, nella funzione «sufficiosa» di circonvallazione esterna di Cuneo, è una «buona» pista per [redacted] scriteriati.

Una considerazione a parte va riservata alle [redacted] notturne, quando, pur in presenza di cielo sereno, vengono usati i fendinebbia. Per altri abbassare i fari abbaglianti [redacted] cosa superflua, così [redacted] è normale immettersi sulle strade dai posteggi delle discoteche, senza rispettare nulla. La circostanza è facilmente registrabile nelle periferie [redacted] Caraglio, Borgo San [redacted]almazzo, Manta, Cavallermaggiore. [redacted] tengono poi delle velocità, che a prescindere dalla violazione della legge, rendono molto facili le uscite di strada.

Ma tutto questo, come può essere considerato? E' null'altro che uno [redacted]ei tanti sconsiderati usi del territorio nel non rispetto di se stessi e degli altri.

[redacted] Romolo Bignami

GRANDE CUNEO

Madonna delle [redacted]

Due feriti in uno scontro

Bruno Bisotto 36 anni, via Gambalassa 12 a Boves [redacted] Ivo Do, 31, via Lagnasco 4 a Fossano, sono rimasti feriti in uno scontro [redacted] Madonna delle Grazie. Entrambi guariranno in sessanta giorni.

Associazione

Giornata dedicata a mutilati e invalidi

Oggi mutilati e invalidi di guerra di Cuneo celebrano la «Giornata del mutilato». Alle 9 sarà celebrata [redacted] nella chiesetta capdella «Casa del mutilato». Seguirà l'assemblea dei soci.

Boves

Festa al santuario di Sant'Antonio

Stasera, alle 20,30, [redacted] S. Antonio la festa patronale. Alla messa, il coro polifonico «Carillon» di Rosemarie Braendle. E domani [redacted] fine lavori dell'assemblea sinodale plenaria, al Santuario, dalle 10,30 festa, merenda «sinoira» [redacted] momento di preghiera.

Sala Falco

Si presenta il libro di don Luigi Giussani

Oggi, alle 17,30, nella sala Falco, l'avvocato Paolo Sciumè (che lo ebbe docente al «Berchet» di Milano) presenterà il libro di don Luigi Giussani, «Porta [redacted] speranza». Organizza il Centro «Zaccheo».

Diocesi

La processione del Corpus Domini

Oggi per la festa del Corpus Domini, [redacted] 20,30, [redacted] in Duomo e alle 21,15 processione [redacted] via Roma, fino alla chiesa di Santa Maria.

Margarita

Una mostra sui 250 anni della parrocchiale

Oggi, alle 16, in occasione dei festeggiamenti per i 250 anni della chiesa, nella Confraternita di Sant'Antonio sarà inaugurata la mostra documentaria «Margarita e la [redacted] parrocchiale».

Cuneo, a Villa Tornaforte

Oggi la festa con Rostagno

Elio Rostagno

CUNEO. Festa oggi nel parco di Villa Tornaforte a Madon[redacted] dell'Olmo per brindare alla vittoria elettorale. La propongono il neo sindaco Elio Rostagno, gli otto assessori, il futuro presidente del Consiglio comunale ed il coordinatore dell'Ulivo Alberto Castoldi.

L'appuntamento [redacted] dalle 17 alle 20 (in caso di maltempo la festa sarà spostata nei locali de «La Pantalera»). «Abbiamo invitato tutti quelli che hanno contribuito alla vittoria - spiega Rostagno -: da coloro che hanno aderito alle cinque liste che fin dall'inizio mi hanno sostenuto, ai candidati delle due compagini («Rinascita di Cuneo» [redacted] «Cuneo giusta libera democratica») aggiuntesi cammin facendo, oltre a tutti i loro familiari e ai simpatizzanti.

E' un'occasione per stare insieme, sicuramente [redacted] è un'autocelebrazione». Durante il pomeriggio di festa è in programma un concerto di musica occitana con i «Lou Dalfin».

Rostagno, intanto, ha annunciato l'orario di ricevimento del pubblico a palazzo civico: sarà a disposizione dei cuneesi dal martedì al venerdì, dalle 11,30 alle 12,45. E' possibile fissare appuntamenti in altri giorni, telefonando alla segreteria (0171/692293). [r. s.]

Domani a Cuneo e Limone

Raduno Ferrari per beneficenza

LIMONE. La capitale del turismo cuneese domani si colora di «rosso Ferrari», per iniziativa del Leo club di Cuneo che organizza il secondo trofeo di regolarità «Ferrari-Città di Limone», gara di Campionato sociale «Ferrari owner's Club Tori[redacted]. Come nella precedente edizione, il trofeo è [redacted] sfondo benefico: servirà a finanziare i [redacted] favore di «A.B.C. Piemonte», «Diapsi» [redacted] Centro Famiglia di Borgo San Dalmazzo, dell'Associazione giovanile del Lions International che opera [redacted] Cuneo dal 1974.

Le vetture attese sono una trentina, ma altre è possibile che si aggiungano all'ultimo momento; per iscrizioni si può telefonare allo 0335/6613906. Il raduno è in programma alle 9,30, in via Roma [redacted] Cuneo, dove si eseguiranno le verifiche e dove verrà allestito un parco chiuso per permettere a tutti gli appassionati di ammirare le auto. Accanto ai modelli [redacted] competizione, sono attese anche rosse «storiche» che faranno da apripista nel percorso verso la montagna.

Alle 10,30, partirà la prima gara verso Limone con soste [redacted] controlli orari [redacted] Boves, dove verrà servito l'aperitivo; a Borgo San Dalmazzo, Robilante (con distribuzione di dolci offerti dalla gelateria «l porticis») [redacted] a Vernante. All'arrivo, si terrà il pranzo sotto il tendone, mentre le vetture stazioneranno, in mostra, nel centro storico.

Alle 15 [redacted] in programma la seconda gara [redacted] passaggi a Limonetto [redacted] Quota 1400. Prova spettacolo finale sul piazzale Nord di Limone e, alle 18, la premiazione. [v. p.]

[redacted]...

Azienda leader internazionale [redacted] proprio settore, specializzata nella costruzione di macchinari e impianti per la lavorazione del vetro,

RICERCA:

V[redacted]DITORI [redacted]STERO

I candidati ideali hanno un'esperienza commerciale almeno triennale, provengono [redacted]a aziende di medie dimensioni, sono abituati a sviluppare e chiudere personalmente le trattative di vendita di macchinari ad elevato contenuto tecnologico (meccanico ed elettronico).

Dovranno possedere [redacted] buona padronanza dell'inglese e di almeno un'altra lingua straniera; si richiede una buona base tecnica e/o [redacted] titolo di studio [redacted] ingegnere [redacted] perito.

Disponibilità a viaggiare intensamente. Motivazione, aggressività commerciale e spirito d'iniziativa ne completnao il profilo. L'età ideale [redacted] intorno ai 25/30 anni e la sede [redacted] lavoro è Cuneo.

Le persone interessate sono pregate [redacted] inviare un dettagliato curriculum vitae [redacted] fax al numero 0171/310613 - [redacted] Ufficio P[redacted]

Biraghi
Dal 1934. Piacere, formaggi.

BIRAGHI S.p.A.

RICERCA PERSONALE PER [redacted]

Si intende trovare una persona disposta [redacted] lavorare in un gruppo specializzato in analisi quantitative.

Questa attività assicura ampie possibilità di crescita professionale.

Si richiede: -età massima 30 anni;
-laurea in Ingegneria, in Informatica, in Statistica o in Matematica.

Costituirà titolo preferenziale la conoscenza dei mezzi informatici attualmente in [redacted] (ambiente Microsoft Office Word 97 [redacted] Excel 97). Sede di lavoro Cavallermaggiore (CN).

Inviare curriculum a: **BIRAGHI S.P.A.**
Uff. Marketing
P.zzale Einaudi, 7
12030 Cavallermaggiore (CN)
Tel. 0172/3801 Fax 0172/380298

Azienda settore impianti elettrici industriali assume

[redacted]

[redacted] esperienza almeno quinquennale [redacted] costruzione di impianti a bordo macchina.

Scrivere a Publikompass [redacted] - 10110 Torino.

Concessionario di marchi leader nei settori: *TELEFONIA, RICAMBI ed ACCESSORI AUTO*

Ricerca [redacted]

automunito per la provincia [redacted] Cuneo.

Tel. 0335/6005025

MERLO S.p.A. Industria Metalmeccanica *ricerca*

CARPEN[redacted]IERI, [redacted]ALDATORI

con:
- esperienza nel settore di almeno due anni;
- abitudine all'utilizzo [redacted] saldatrici "filo continuo";
- disponibilità [redacted] eventuali turni di lavoro.

Retribuzione e inquadramento commisurati alle dimostrabili capacità ed esperienza.

Inviare curriculum o telefonare all'Ufficio Personale Merlo S.p.A., via Nazionale, 9 - 12020 San Defendente di Cervasca (CN) Tel. 0171 - 614111 / Fax: 0171 - 614100

LE[redacted]ERE AL [redacted]

Adattamento [redacted] cervo nelle vallate cuneesi

Sono uno studente liceale sedicenne e chiedo ospitalità per le vicende della Valle Stura legate alla reintroduzione del cervo. Non credo di essere la persona giusta per occuparmi [redacted] decorsi giudiziari. E', invece, mia intenzione rendere [redacted] le considerazioni sull'argomento viste con l'occhio sereno e distaccato del celebre autore di racconti di natura e animali, Mario Rigoni Stern. Da sempre affascinato al mondo dello scrittore di Asiago, gli ho domandato cosa pensasse dell'adattamento del cervo al clima e ai luoghi delle nostre vallate; non si riserva di muo[redacted] pesanti critiche nei confronti dell'operato delle associazioni ambientaliste. Questo il testo della lettera dell'11 aprile 1998. «Caro Belgrano, quei cervi in Valle Stura stan[redacted] staranno, benissimo. A mio parere i luoghi sono adatti e vedrà, vedranno! Fra qualche lustro quanti bei cervi arricchiranno le vostre valli. Le cosiddette "associazioni ambientaliste" [redacted] natura [redacted] sanno ben poco, solo chiacchiere da salotto perché quando si tratta di lavorare sul serio non si trovano mai. Lasci perdere. Da qualche lustro tutti gli ungulati stanno per ripopolare le Alpi come in tempi lontani e non certo per merito di Wwf, Lipu ecc, ecc. Buona primavera, Mario Rigoni Stern».

Da ultimo, non ho i mezzi per controbattere alle critiche dei mesi passati, posso però rendervi partecipi di una mia esperienza personale a contatto [redacted] i reali della foresta.

In un pomeriggio di marzo camminavo lungo la strada che da Pietraporzio mi portava verso il grande piano della Regina all'inizio del quale, nel vallone principale del Piz, convergono i valloni laterali del Rio Costis e del Ciaval ricoperti da fitti boschi di conifere. Con l'aiuto dei guardacaccia ci appostammo in una conca e sistemammo, sul [redacted] lievemente innevato, un «lungo» da venti ingrandimenti quando, verso l'imbrunire, scorgemmo un gruppo di femmine di meno di due anni.

In un secondo tempo, un gruppo di due anni [redacted] più, decise che era giunto il momento di uscire all'aperto. Mi ha colpito la presenza di un giovane fusone (o daguet) colto nel periodo in cui è [redacted] a pulire il suo primo trofeo. Nel gruppo vi era un maschio [redacted] particolare interesse: distinguibili con certezza la cosiddetta forchetta (due sole punte sopra la pila) dalla corona (tre o più punte sopra la pila). Invito i lettori ad interessarsi più delle vicende naturalistiche, lasciando a chi di dovere quelle giudiziarie.

Francesco Belgrano, Cuneo

Linea Cuneo-Mondovì a quando il ripristino?

Leggo con attenzione le prodezze del presidente della Provincia Quaglia sui problemi della viabilità. Vorrei ricordargli di farsi carico, verso chi di dovere, per un ripristino del ponte ferroviario Cuneo-Mondovì, sul torrente Gesso, distrutto dall'alluvione. Spero che non dovremo attendere mille anni per riprendere il treno. Attendo cortesemente una risposta.

Sergio Bruno, Mondovì

**Scrivere a La Stampa
Via XX Settembre 39, Cuneo
F[redacted] 0171/64402**

NUMERI UTILI

[redacted]

[redacted] 66.444; **Alba:** 316.313; **Cri** 441.744; **Alberetto Torre:** 520.144; **Bagnolo:** 392.836; **Barge:** 346.262; **Borgo San Dalmazzo:** 260.013; **Bra:** 423.370, 42.01; **Busca:** 945.656; 945.455; **Caraglio:** 619.102; [redacted] 72.31; **Demonte:** 95.115; **Dronero:** 916.333; **Fossano:** 699.111; **Garessio:** 81.063; **La Morra:** 50.116; **Limone:** 929.113; **Mondovì:** 552.255; **Monforte d'Alba:** 787.313; **Monticello:** 64.318; [redacted] 1.010; **Mo**[redacted] 772.555; **Neive:** 677.407; [redacted] 796.385; **Paesana:** 94.254; **Peveragno:** 339.555; **Racconigi:** 84.644; **Saluzzo:** 45.245-470.00; **Santo Stefano Belbo:** 0141 840.666; **Sommariva del Bosco:** 651.02; **Savigliano:** 719.111; **Vinadio:** 959.126.

[redacted]

FARMACIA DI [redacted]

A Cuneo oggi è di turno con orario dalle [redacted] alle 22 (a serrande aperte) e dalle 22 alle 8 (a serrande abbassate) la farmacia Comunale 2, via Bongioanni 42, tel. 634.393.

Per gli altri Comuni le farmacie di turno svolgono anche la reperibilità notturna, su chiamata, dietro presentazione di ricette mediche urgenti.

Alba: *De Giacomi*, corso Langhe 60, tel. 440.458.

Bra: *San Rocco*, [redacted] Principe 9, tel. 412.505.

[redacted] *Municipale 2*, via Marconi 65, tel. 60.487.

Mondovì: *Carassone*, via Botta 9, tel. 42.743

Saluzzo: *Rabo*, corso [redacted] 105, tel. 42.267

Savigliano: *Monchiero*, piazza Del Popolo 60, tel. 712.389.

[redacted]

GUARDIA MEDICA

Notturna, prefestiva e festiva:
Usl di **Cuneo** 269632 oppure 260013
Usl di **Alba** 316.316.
Usl di **Borgo** 269.632, 260.013.
Usl di **Bra** 420.273.
Usl di **Ceva** 72.31.
Usl di **Dronero** 269632 oppure 260013
Usl di **Fossano** 147817817
Usl di **Mondovì** 550.111
Usl di **Saluzzo** 147817817
Usl di **Savigliano** 147817817

[redacted]

CARABINIERI pronto intervento

Cuneo: 112; **Alba:** 441.333; **Borgo S. Dalmazzo:** 269.333; **Ceva:** 700.300; **Fossano:** 695.210; **Mondovì:** 474.44[redacted]65.333; **Saluzzo:** 46.444[redacted]22.333.

[redacted]

[redacted] DI [redacted]

Questura: pronto intervento 113
Centralino: 443411
Stradale: **Cuneo:** 608.811; **Ceva** [redacted]11; **Saluzzo:** 42.116; [redacted] (0172) 485.311

[redacted]

VIGILI DEL FUOCO

Cuneo: 115; **Com. prov.** 698.246.

Danze rinascimentali, musica antica, recitazioni e sfide in piazza Castello

Saluzzo rivive il Marchesato

Domani si svolge la Rievocazione storica

SALUZZO. Torna domani dalle 14,30 la Rievocazione storica organizzata dal Gruppo storico del Saluzzese, che fa rivivere pagine del glorioso Marchesato. Si rivisita il periodo di maggior splendore, quello segnato da Ludovico II, a fine '400.

Alle 15,15, in piazza Castello, dopo la sfilata dal Duomo, torneo di calcio medioevale fra i quattro antichi borghi: Borgo di Mezzo, Valoria, di Fuori e San Martino. Poi danza rinascimentale, musica antica, recitazioni e duelli in piazza Castello, salita al Castello, via San Giovanni e chiesa di San Giovanni.

Interverranno, oltre ai figuranti del Gruppo storico Saluzzese, quelli di Pavone, Cuorgnè, Nus (con il quale sarà stretto un gemellaggio), Borgo San Giovanni di Carmagnola. Si esibiranno anche gli sbandieratori del Borgo San Martino di Saluzzo. A Saluzzo pure l'Ensemble «Gabrieli» di Bagnolo, «I Piccoli Musici» del Suzuky Center di Saluzzo e «I piccoli menestrelli» delle classi seconde e terze del corso sperimentale musicale della Media cittadina.

Il circolo filatelico-numismatico «Bodoni» di Saluzzo riproporrà la Zecca Marchionale, con la coniazione delle antiche monete di Ludovico II. A metà pomeriggio, in piazza Castello, un'investitura di nobili cavalieri marchionali. Al termine, cena d'epoca. Il biglietto d'ingresso costa mila lire (3 mila i ridotti). [g. ne.]

La Rievocazione in piazza Castello organizzata dal Gruppo storico del Saluzzese è incentrata il periodo segnato da Lodovico II In programma anche un torneo medioevale di calcio fra i quattro antichi borghi

Savigliano

Palio dei Borghi in giornata

SAVIGLIANO. Domani pomeriggio, a partire dalle 14,30, in piazza Schiaparelli, si svolgerà la decima edizione del Palio dei Borghi, manifestazione con giochi e prove alla quale partecipano squadre in rappresentanza dei borghi Maira, Pieve, San Giovanni e Marene.

Contrariamente agli anni scorsi, quando le gare occupavano tutte le serate di una settimana, l'edizione '98 sarà con un programma concentrato in una sola giornata.

Domani sera, all'interno dei ristorante «La Prateria» Savigliano, ci sarà lo spettacolo di fuochi d'artificio, al quale sarà abbinata un'iniziativa che è stata promossa dall'Associazione donatori midollo osseo, la cui sezione saviglianese è ora intitolata a Paolo Baudracco.

Con lo slogan «accendi una luce per vita», verrà chiesta al pubblico una piccola offerta da destinare alle attività dell'Associazione, in cambio della quale sarà donata una piccola candela. [p. b.]

Racconigi produce

Dedicata a Carlo Alberto

Ultimi due giorni per visitare «Racconigiproduce», mostra «globale» sulle tematiche industriali e artigiane, organizzata dal Comune nell'area espositiva sotto l'ala di via Carlo Costa. Vi hanno aderito le più importanti ditte racconigesi. Insieme con la vetrina delle attività racconigesi, la rassegna ha un carattere particolare per il 150° anniversario dello Statuto Carloalbertino e dei anni dalla nascita di Carlo Alberto. Questi eventi hanno ispirato la «Economia e Società della Racconigi Carloalbertina 1798-1849». Documenti, planimetrie, progetti, editti, lettere private e corrispondenze ufficiali saranno visionabili dal pubblico. Gli orari sono oggi dalle 16,30 alle 22,30 e domani dalle 9 alle 22,30. Domani ci sarà «Racconigi a Porte Aperte» che animerà piazze e vie con spettacoli, mostre, concerti e le bancarelle dei commercianti che terranno aperti gli esercizi. [m. b.]

DALLA GRANDA

Cuneo

Investito un'auto Anziano è grave

Giuseppe Lerda, 82 anni, di via Castelletto Stura 11, è stato investito ieri mattina da un'auto a Borgo San Giuseppe. Ha riportato ferite guaribili in 90 giorni. [r. s.]

Rocca de' Baldi

Ustionato dai vapori in una fonderia

Incidente sul lavoro ieri sera alla fonderia «Fond. Stamp.» di via Morozzo in frazione Crava. Durante una colata c'è una reazione chimica con una piccola esplosione nella quale è rimasto coinvolto, e ustionato dai vapori, un operaio. I vigili del fuoco di Mondovì hanno fatto intervenire anche un elicottero del «118». L'uomo - in gravi condizioni - è stato trasportato all'ospedale di Cuneo. [p. s.]

Fronero

Festa di fine anno con spettacoli in strada

Oggi festa di fine anno scolastico: dalle 15,30, spettacoli e animazione lungo le vie del centro. L'iniziativa è organizzata da un gruppo di commercianti ed esercenti. [c. g.]

Mondovì

Si presenta il volume «Piazze della Granda»

Oggi, alle 17,30, nella biblioteca di Piazza, sarà presentato il libro «Piazze della Granda: spazi pubblici eccellenti in provincia di Cuneo». [p. s.]

Cavallermaggiore

Da lunedì alla stazione riprese del film di Amelio

Lunedì inizieranno le riprese del nuovo film di Gianni Amelio «Così ridevamo», ambientato nell'Italia degli anni '50. Alcune scene saranno girate alla e al «Bar Stazione» di Domenico Racca. [m. b.]

Bevas

«Porte aperte» al Asprofrut

Domani (ore 10-12 e 14,30-18) «porte aperte» al centro sperimentale Asprofrut cascina Albertasse con degustazione di fragole. [g. d. m.]

Le Poste di Breo chiuse al sabato

Da oggi al 31 agosto gli sportelli postalettere e telegrafo dell'agenzia di Breo chiusi al sabato pomeriggio. [p. s.]

Fossano

Messa ai Battuti neri per la festa della Marina

Oggi, alle 18, messa ai Battuti neri per i soci dell'associazione marinai, in della festa della Marina. [l. a.]

Saluzzo

Oggi i funerali del padre dell'operatore di Telecupole

Si svolgeranno oggi alle 14,35 in duomo a Saluzzo - con partenza dalle camere mortuarie dell'ospedale - i funerali di Giovanni Mondino, anni, padre di Gianfranco cineoperatore di Telecupole. [g. ne.]

In Piazza d'Armi

Domattina si va a messa al Luna Park

Domani alle in Piazza d'Armi fra le giostre del Luna Park sarà celebrata una messa presieduta da padre Geppo Arione dell'Opera Assistenza Religiosa dei Circhi e Luna Park. Alla messa invitati tutti le famiglie e in modo particolare i bambini.

«Con questa celebrazione in semplicità - spiega padre Geppo Arione - ricordare anche il trentennale della nascita "Gli alunni del Cielo", un grande nato alla fine degli Anni Sessanta a Cuneo per tare il vangelo sulla strada. Proprio in piazza d'Armi al circo di Lina Orfei il nostro coro animò spesso la messa. Il cammino di questi anni è stato un lungo esodo attraverso tutti i paesi europei per cantare in ossequio alla consegna che papa Giovanni ci aveva lasciato: "Continuate a cantare e camminare". I festeggiamenti del nostro trentennale culmineranno l'anno prossimo quando accompagneremo il Papa nel suo viaggio a Ur sulle orme di Abramo». [a. r.]

In centro a Mondovì

Mondovì al semaforo Bonunelatu

MONDOVI'. Una donna rumena, della quale non sono state fornite le generalità, è stata fermata l'altra mattina dagli agenti della Polizia municipale, nel del mercato di piazza Ellero, durante un controllo sulla presenza degli stranieri. La donna era stata segnalata al Comando numerosi monregalesi, che l'avevano notata ripetutamente mentre, ai semafori di corso Statuto, chiedeva l'elemosina ai pedoni che agli automobilisti fermi al «rosso».

I vigili hanno appurato che la cittadina extracomunitaria non era in regola con il permesso di soggiorno e l'hanno accompagnata in questura a Cuneo, perché fosse espulsa. Ulteriori verifiche dell'ufficio stranieri hanno però fatto emergere che a carico della donna esiste anche un procedimento per furto a Genova: fino a che sarà chiarita la posizione, dunque, poichè si tratta di per denunciata, la rumena non può essere allontanata dall'Italia. [p. s.]

Fossano, concessa un'autorizzazione

Torna la bancarella che vende angurie

L'area vendita delle angurie all'incrocio tra via Cuneo e la statale 28 vicino alla Casa dell'Anas C'è il permesso fino al 20 settembre

FOSSANO. All'incrocio tra via Cuneo e la statale «28», vicino alla «Casa Anas», è tornata la bancarella delle angurie. La famiglia Stagno, che lo scorso è stata costretta a «smontare» il chiosco perché non in regola con i permessi richiesti dal Comune. Quest'anno, invece, state espletate tutte le formalità necessarie. L'Amministrazione comunale, per regolarizzare la situazione, ha istituito un'area mercatale in quella zona nella quale si prevede lo spazio per tre venditori ambulanti. «Abbiamo il permesso di restare fino al 20 settembre - dice Claudio Stagno - poter ricostruire un vero chiosco per dotare la bancarella di un riparo per noi, soprattutto per i clienti. In questi giorni tempo variabile, con pioggia, non si è fermato nessun consumatore perché siamo all'aperto. I tecnici del Comune ci hanno proposto un progetto di un bel chiosco, per noi questa soluzione è troppo onerosa. Speriamo di l'autorizzazione a modificarlo, realizzarlo in proprio». [l. a.]

BOTTERO
TECNICI
addetti alla messa a punto e collaudo funzionale impianti ad elevato contenuto automazione.
Al candidato ideale si richiede:
- conoscenza di base dei fondamenti di elettromeccanica e programmazione PLC
- base lingua inglese
- titoli preferenziali le esperienze di lavoro in campo meccanico, disponibilità alle trasferte e la di altre lingue
- età compresa tra 28 e 40 anni.
Gli interessati possono inviare il curriculum fax (0171/310813)

CONCESSIONARIA
della provincia di Cuneo, in vista di una riorganizzazione aziendale, *ricerca*
AUTORIZZATE
e
AUTOSALONI
cui affidare assistenza e vendita dei propri marchi.
Tel. 0171 46.102

COSTA AZZURRA ST-TROPEZ
HOTEL LES CAPUCINES
FF
585

Cuneo Aziende
Intermediazione Attività Commerciali
Piazza Europa 8 - 12100 CUNEO - Tel. 0171/65.056-65.234 - Fax 0171/65.056

CENTRO - Bar - Gelateria - Tabaccheria - Edicola. Grande Dehors. Enorme giro d'affari. Adatto nucleo familiare. Utili eccezionali. Cedesi. Trattativa riservata in sede.

TABACCHERIA - EDICOLA. Cuneo adiacenze con Super Market avviatissimo cedesi per motivi familiari.

TABAC Ventimiglia, levata 20 milioni. Tab. XIV. Incassi elevati. Cedesi.

CUNEO. Corso Nizza cedesi avviatissimo bar - superalcolici con dehors - ottima clientela. Occasione.

CUNEO centrale cedesi ristorante caratteristico molto ben avviato. Tab. A-B.

centro cedesi bar superalcolici. Orario corto. Chiuso domenica.

Bra centrale. Buon giro d'affari. Cedesi.

S. ROCCO BERNEZZO cedesi bar con totocalcio. tab. A-B. Possibilità ristorante con cucina attrezzata. Attività da incrementare.

EDICOLA - Giocattoli. Cuneo. Corso Nizza. Avviatissima. Cedesi.

EDICOLA Torino. Via S. Secondo incassi elevati. Cedesi.

DISCOTECA. Alba centro. Ottima clientela. Trattativa riservata. Cedesi.

Cedesi tabaccheria-edicola. Buon giro d'affari.

PANIFICIO annesso negozio avviatissimo. Savigliano centro. Utili elevati. Cedesi.

CORTEMILIA. Cedesi ristorante ben avviato. Affitto mite. Vero affare.

LAVANDERIA. Bra centro ben avviata. Richiesta modica. Adatta una persona. Cedesi.

ALBERGO. Mondovì centro. 21 camere, garage. Ottima opportunità. Cedesi.

ALBERGO. Limone Piemonte. 24 camere con ristorante, garage, giardino. A norma legge Ottima clientela.

EDEN ESTATE '96
Lago di Guarene (Alba-CN)
In caso di pioggia si balla all'EDEN di Alba
Sabato 15 giugno
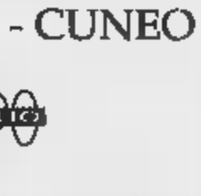
la Grande Orchestra
CASTELLINA PASI
Martedì - Giovedì - Domenica
pomeriggio e sera si balla all'EDEN di Alba
Via Cuneo, 7 - tel. 0173/44.15.38

GIUSEPPE
VIGNANI
dal 9 maggio al 27 giugno
Galleria d'Arte
NUOVA ETRURIA
C.so Nizza, 64 - CUNEO
GRUPPO IL CARTIGLIO
Orario: 16,00 - 19,30 dal martedì al sabato

Centro Turistico Sportivo

MONCUCCO VILLAGE

Immerso in
un parco di 52.000 m²
ti offre:

tutto l'anno

Centro sportivo

4 tennis in terra di cui
uno coperto + 1 in erba
sintetica, piscina,
calcetto in erba sintetica,
beach volley

Trattoria

"cucina tipica"
80 coperti

Minihotel

5 suites

APERTURA 13/6/98
Frazione Cappellazzo, 103 - Cherasco
(a 800 m dall'uscita autostradale
del casello Marene/Cherasco A6 TO-SV)
Per informazioni e prenotazioni
0172/474339

FORNITORI UFFICIALI

Costadoro caffè · Italgreen · iba · Grandi Impianti Manchisio & C. · Algida

Per l'estate 98

(dal 13 giugno

Ti propone la nuova **formula**

"ONE DAY VILLAGE"

che comprende:

- accesso alla piscina con disponibilità lettino e sdraio
- un'ora di tennis
- un pranzo a buffet presso la piscina
- un break all'ora del the
- servizio miniclub bimbi dai 3 ai 10 anni
- animazione e uso campi calcetto e beach volley

One Day ore 10 - 19	L. 60.000 *
Tessera 10 giorni	L. 500.000
Solo ingresso piscina e uso sdraio	L. 30.000 *
Pranzo Famiglia (genitori)	
2 adulti + 1 bambino fino a 10 anni	L. 150.000

* QUOTA PER PERSONA

ALTAIMAGINE CUNEO

Oggi cerimonia finale nello storico castello. Domani altre manifestazioni

Il giorno del Grinzane Cavour

Grande attesa per i supervincitori del Premio

GRINZANE CAVOUR. Si svolge oggi nello storico castello fra le colline di Langa, la cerimonia finale del Premio letterario «Grinzane Cavour '98», giunto alla XVII edizione (ore 16,30). S'inizierà con la presentazione delle sei opere finaliste e dei loro autori da parte degli esponenti della giuria dei critici presieduta da Lorenzo Mondo. Per la narrativa italiana sono: Daniele Del Giudice con «Mania» (Einaudi), Silvana La Spina con «L'amante del paradiso» (Mondadori) e Alessandro Tamburini con «L'onore delle armi» (Bompiani). Per quella straniera sono stati scelti il cinese Yu Hua con «Vivere!» (Donzelli), l'inglese Candia McWilliam con «Terra di confine» (Bollati Boringhieri) e l'albanese Ismail Kadaré con «La piramide» (Longanesi).

Poi la parola passerà alle 17 giurie scolastiche: i 221 voti degli studenti, con i 12 della giuria dei critici, determineranno i supervincitori delle due sezioni di narrativa italiana e straniera (10 milioni ciascuno, 8 milioni caduno ai restanti autori). Il peso determinante degli studenti nella proclamazione dei supervincitori (le sei opere finaliste erano state scelte in precedenza dai critici) fa del «Grinzane» un Premio unico nel suo genere. La caratteristica è quella di coinvolgere la scuola, i giovani, per stimolare il gusto alla lettura e creare nuovi lettori.

Delle 17 giurie, 11 sono state costituite in scuole superiori italiane, le altre all'estero (Bruxelles, Buenos Aires, New York, Parigi, Salamanca e Mosca). Fra quelle italiane, per statuto, è sempre inserita una scuola di Alba, che quest'anno è l'Itc «Einaudi». Dice la preside, Paola Mornese: «Gli allievi hanno partecipato con interesse e senso di responsabilità al Centro di lettura istituito nella nostra scuola, sede di una delle giurie. E' stata un'esperienza molto positiva per la formazione culturale dei ragazzi, utile per stimolare la riflessione e il senso critico». A Grinzane, oggi saranno consegnati anche altri riconoscimenti previsti nell'ambito del Premio.

Dopo la manifestazione oggi, il castello ospiterà domani una giornata intensa di iniziative, in occasione dei 30 anni dell'enoteca regionale piemontese che ha sede nei suoi saloni. In programma un convegno: «L'importanza delle enoteche nella promozione del vino», la presentazione di lavori eseguiti nel maniero, visite guidate (gratis). Alle mostre permanenti di cimeli cavouriani, cucine del '600 e '800, contadinerie, si è aggiunta quella dei «poissons», ceppi ultracentenari viti con forme curiose. E per finire, una grande festa con la banda musicale e brindisi.

Giuseppina Fiori

Scrittori finalisti del Premio letterario «Grinzane Cavour '97»: la manifestazione è unica nel suo genere (FUMALDO)

IN BREVE

Alba

Festa in piazza Duomo dei giovani lavoratori

Oggi, dalle 16 alle 23,30, piazza Duomo sarà animata dalla festa dei giovani lavoratori. Si alterneranno momenti ricreativi con giochi, concerti (partecipano 4 gruppi) e di informazione temi del lavoro. E' organizzata dalla Gioc. [g. f.]

Bra

L'Europa e il lavoro Incontro con l'Ulivo

«Con l'Ulivo in Europa, per il lavoro» è il titolo di una manifestazione che si terrà oggi, alle 17, nell'isola pedonale di via Cavour con l'intervento del segretario regionale ppi Beppe Andreis, del consigliere Verde Pasquale Cavaliere e del capogruppo Ds Lido Riba. [g. n.]

Vezza

Stasera si ricorda mons. Piero Rossano

Stasera (ore 21), nella chiesa della confraternita di San Bernardino, sarà ricordato mons. Piero Rossano nel settimo anniversario della morte. Interverranno i prof. Paolo De Benedetti di Milano e Oscar Botto di Torino. Domani alla Fondazione Piero Rossano si terrà un incontro (ore 9) con visita alla tomba. [g. f.]

Test degli allievi della Media «Dalla Chiesa»

Bra, un «reportage» su traffico e rifiuti

BRA. Un «magna magna tra cultura e cultura»: questo un gruppo di quattordicenni vorrebbe diventasse la Zizzola. Secondo la III A della Media «Dalla Chiesa», potrebbe ospitare una mostra dell'artigianato e dei prodotti alimentari locali, mentre nel parco troverebbe posto un'esposizione di attrezzi agricoli. Un'ipotesi che gli alunni hanno sottoposto ai concittadini, raccogliendone suggerimenti e riassumendo i risultati del test in cartelloni.

E' questo uno dei tanti argomenti su cui gli allievi del corso A hanno realizzato «reportage», che illustreranno stamane, dalle 11 alle 12,30, ai visitatori della mostra allestita nei corridoi della scuola. «Si è lavorato fin dall'inizio dell'anno scolastico, per stabilire i criteri della ricerca e poi raccogliere ed elaborare i dati - dice l'insegnante Marco Poli -. Sono stato intervistato circa 1200 persone, tra amministratori, responsabili di aziende e associazioni, gente di ogni età. I ragazzi hanno scelto i temi: gestione delle aree verdi, smaltimento dei rifiuti, traffico, caccia, diritti degli animali».

Il preside della scuola media Natale Gorla

Oltre ai 65 tabelloni riassuntivi, alla «Dalla Chiesa» esposti i lavori di altre classi. «Un saggio di ciò che è stato fatto nella nostra scuola per sviluppare i "saperi essenziali" raccomandati dalla "Commissione dei saggi" e ricordati in una circolare del ministero - osserva il preside, Natale Gorla -. Il frutto di un grande impegno di insegnanti e allievi, reso possibile dalla disponibilità del personale non docente. E dall'aiuto di sponsor, come la Maer di Sommariva Bosco». [g. n.]

Sono padre e figlia

Dogliani bloccati in Guinea

DOGLIANI. Da ieri mattina non si hanno notizie di due doglianesi, bloccati in Guinea Bissau dal colpo di Stato. Sono Francesca Soledad Magliano, 20 anni, che con l'amico Fiorenzo Senese, 34, è andata a far visita al padre Bruno, volontario dell'Lvia. La mamma della giovane, Pinuccia Magliano, ieri sera ha raccontato: «Giovedì mattina mio marito mi ha telefonato dicendo che a Bissau la situazione era molto brutta e che i militari erano entrati nella capitale. Loro si trovavano a una sessantina di chilometri, a Bissora. Da allora li ho più sentiti. Anche la Lvia non riesce a mettersi in contatto, perché le linee sono interrotte».

Francesca Soledad Magliano era partita da Linate il 24 maggio e sarebbe dovuta rimpatriare l'8 giugno. Ma per il golpe non è riuscita a raggiungere l'aeroporto. «Sono preoccupata - conclude la mamma, volontaria anche lei in Guinea fino a poco tempo fa -. Vorrei solo riuscire a trovare un canale per mettermi in contatto con loro». [p. s.]

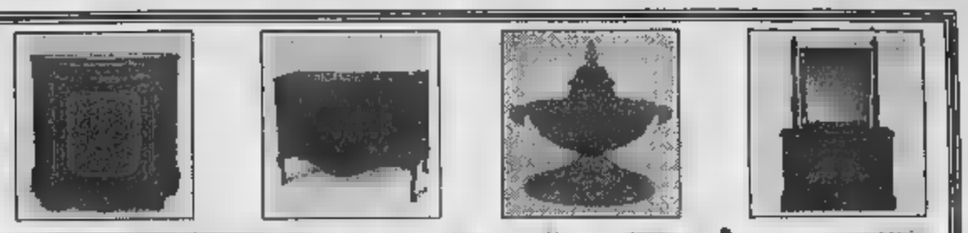

CASTELLO GIÀ DI VITTORIO ALFIERI

Magliano Alfieri (Cuneo) Tel. 011.9149177 - 0337.221554

STRAORDINARIA VENDITA IN

ASTA

DI UN GRANDE PATRIMONIO D'ANTIQUARIATO PROVENIENTE DA NOBILI FAMIGLIE

LA VENDITA COMPRENDE:

DIPINTI DI MAESTRI ITALIANI - FIAMMINGHI DAL '600 ALL'800, ARMADI, LETTI, COMODINI, CASSETTONI, TRUMEAU, SALOTTI, TAVOLI, SEDIE, SPECCHIERE, LAMPADE, ICONE, ARGENTI, SHEFFIELD, AUBUSSON E TAPPETI DI ANTICA E VECCHIA LAVORAZIONE.

ESPOSIZIONE:

APERTA FINO A DOMENICA 21 GIUGNO

DALLE ORE 10.00 / 13.00 E DALLE ORE 15.00 / 19.30

SESSIONI DI VENDITA:

OGGI SABATO 13 GIUGNO ALLE ORE 16.00 E 21.00

DOMENICA 14 GIUGNO ALLE ORE 16.00

LA PRESTIGIOSA VENDITA È CURATA DALLA MATTARTE ANTIQUES SRL

INGRESSO LIBERO - CATALOGO ILLUSTRATO

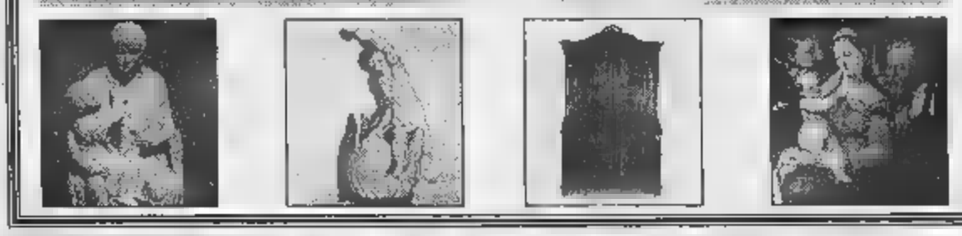

di Alba

CIDAS

Calendario prelievi

MARTEDÌ 16 GIUGNO 1998

Ceresole d'Alba

dalle 8.30 alle 11.30

MERCOLEDÌ 17 GIUGNO 1998

S. Stefano Belbo

dalle 8.00 alle 11.30

NON TUTTI MA ALMENO TU!

FORTINO

QUESTA SERA

COMMERCIALE REVIVAL

SALA ROSA

Orchestra

FIORENZA LELLI

Passana (CN) - 0175/94.120

MUSIC HALL CENTALLO

CRAZY BOY

QUESTA SERA

Aspettando... le stelle...

la miglior commerciale-revival-caraibica

★★★

La sala del liscio ospita l'orchestra di

DANIELE

★★★

DOMANI SERA

sul palco

EMILIO ZILIOLI

SIMBOL

LUIGI GALLIA

LA TROUPE

S.S. ASTI MARE

TEL.

CHRISTLISCIO

MONDOVÌ Tel. 43.557

ESTIVO

Questa sera

Orchestra spettacolo

STELLA

★★★

LA SALETTA

DANCE MUSICA 60/70/80

nel Roero CERCA socio/a collaboratore. Ottimo fatturato. Se veramente interessati scrivere a:

PUBLIALBA

Casella Postale ALBA - Rif. 773

RIFATTI gli occhi ...

da VERO Arredamenti

a Roreto di Cherasco

via Bra, 54 - tel. 0172/495139

Sconti fino al 70%

su tutta la merce esposta

per

OPERAZIONE RINNOVO

dal 16 giugno al 26 luglio

aperto la domenica

... e tutta la CASA!

Per domani suggestivo invito di Santo Stefano

Il verde Roero propone anche «Crotin e infernot»

SANTO STEFANO ROERO. «Andar per crotin ed infernòt, vino visto radici». E' la suggestiva proposta del paese roerino che, in occasione della «XXX sagra del Roero doc» invita i turisti gli appassionati a scoprire i grandi vini e la terra che li produce.

Il verde Roero è terra di grandi suggestioni. «Crotin ed infernòt» i caratteristici anfratti scavati nel tufo delle colline, che nell'Ottocento venivano utilizzati per conservare il vino in luoghi freschi, a temperaturra costante, quando ancora non esistevano i moderni sistemi di refrigerazione. Anche se hanno perso la loro funzione, mantengono il loro fascino, nei colori giallo ocra delle terre sabbiose, con riflessi azzurri quelle argillose, con conchiglie fossili alle pareti che raccontano la storia geologica di queste colline. Sei «crotin» (cantinette), ripuliti e sistemati, costituiranno l'itinerario di un percorso in programma per domani pomeriggio (domenica) (a partire dalle ore 12, dalla piazza capoluogo). La passeggiata porterà sulle varie colline, ai «Crotin» S. Antonio, Balla-Lora, Reina, Valle dei Lunghi San Michele, Nizza, Bruno Nizza, Nizza Fratelli e Renato Stantero per «Crotin Balla-Lora». Elvio Brezzo-Gli Stradivari, Michele Brezzo Michele Delpero per «Crotin Valle dei Lunghi».

La sagra sarà inaugurata domani, domenica, (ore 12) con rinfresco offerto dalla Pro loco.

Nel pomeriggio (ore 16) folclore per le vie del paese la banda di Vinovo, le majorettes della «Famija Vinovéisa», gli sbandieratori «Rione Cattedrale» di Asti, artisti strada «Botta e risposta»: divertiranno il pubblico con trampoli, giochi con palloncini e il fuoco. Seguirà la premiazione dei produttori vinicoli tostefanesi. Quindi si disputerà una partita di calcio dell'amicizia per concludere grigliate in serata accompagnata dalle musiche de «L'Equipe campagnola». La rassegna si è iniziata il giugno con una serata della corale S. Stefanese diretta da Marco Costa. Oggi (sabato) sono in programma gare bocce nel nuovo campo realizzato dal Comune (ore 15), pomeriggio per anziani bambini, una grigliata sul piazzale delle Chiesa con «I Canterin del Bric» (ore 20,30).

Santo Stefano Roero

XXX SAGRA DEL ROERO D.O.C.

1998

sabato 13 giugno

ore 15.00 GARA A BOCCE
ore 16.00 POMERIGGIO ANZIANI e BAMBINI presso le Suore Carmelitane con giochi e dolci sorprese
ore 20.30 GRIGLIATA MISTA sul Piazzale della Chiesa
La serata sarà allietata dall'Orchestra *"I CANTERIN DEL BRIC"*

domenica 14 giugno

ore 12.00 Inaugurazione *"XXX SAGRA DEL ROERO D.O.C."* e RINFRESCO offerto dalla Pro-Loco
ore 14.00 SFILATA della BANDA di VINOVO e delle Majorettes del Gruppo *"FAMIJA VINOVÉISA"*. ESIBIZIONE degli Sbandieratori del *"RIONE CATTEDRALE"* di Asti
ore 17.00 SPETTACOLO DI ARTISTI DI STRADA del Gruppo "Botta e Risposta" che vi faranno divertire con trampoli, palloncini e spettacoli col fuoco.
ore 18.00 PREMIAZIONE dei Produttori S. Stefanesi
ore 18.30 PARTITA DELL'AMICIZIA presso il campo Sportivo Com.le "Claudio Arduino"
ore 20.30 GRANDE GRIGLIATA suoneranno per voi musiche tradizionali l'Orchestra *"L'EQUIPE CAMPAGNOLA"*

ENOTECA REGIONALE DEL ROERO

Il Roero, la sua Enoteca

Roero Arneis D.O.C.
Roero D.O.C.
Langhe Favorita
Birbét
Barbera d' Alba
altri prodotti Tipici

Si effettuano degustazioni a bicchiere
Orario : 9.30 - 12.30 • 16.00 - 19.30 § Mercoledì chiuso

Santo Stefano Roero — Enoteca Regionale del Roero

andar per crotin e infernòt

IL VINO VISTO DALLE RADICI

SANTO STEFANO ROERO
DOMENICA 14 GIUGNO - ORE 17-20

Il vino e la terra: perché, anche per il vino, la terra. Eccome. E allora, per conoscere i vini del Roero, quale migliore modo dell'entrare nella terra del Roero.

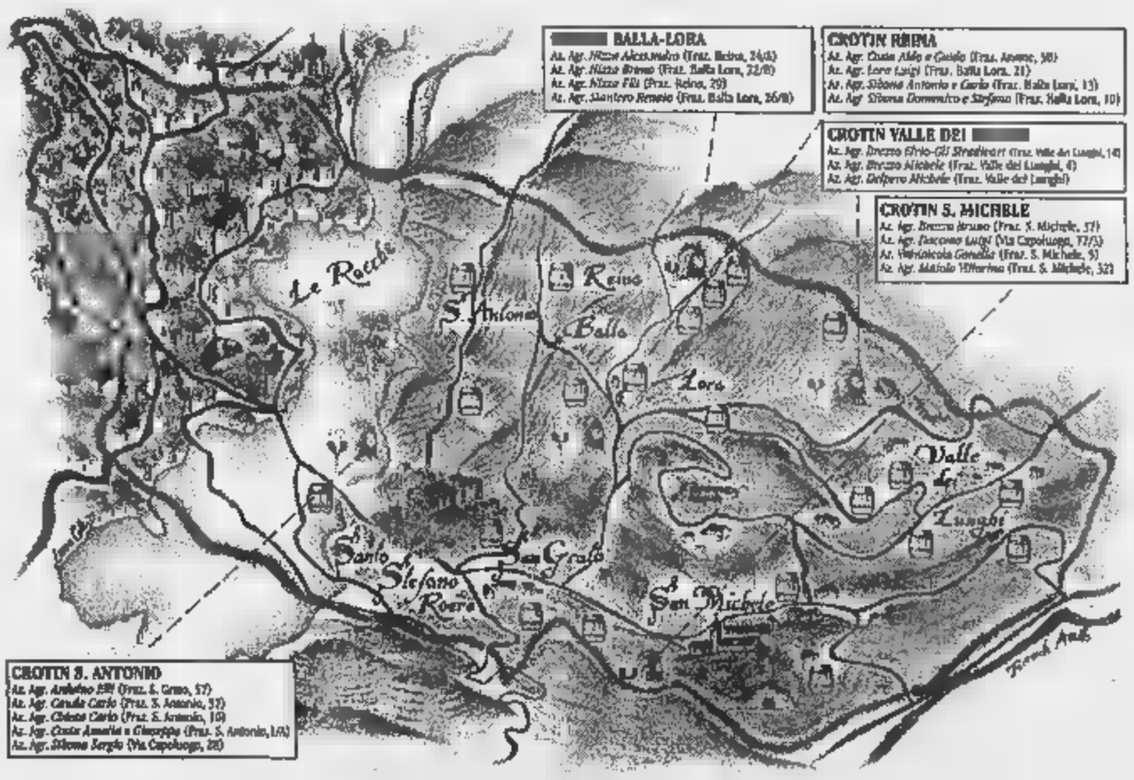

BERTERO MARIO
COSTRUZIONI CARPENTERIA METALLICA
Fraz. N.S.S. Delle Grazie, 94 - Tel. 0173/99.271
SANTO STEFANO ROERO

F.lli BASSINO
IMPRESA EDILE
Fraz. S. Antonio, 15 - Tel. 0173/90.500
SANTO STEFANO ROERO

LA QUALITA' NON HA PREZZO MA IN GIUGNO COSTA MENO.

DA CALOSSO.

GIUGNO 1998

Se state progettando l'acquisto di un nuovo soggiorno, giugno è il mese giusto.
Per tutto il mese da Calosso trovate il design, l'alta qualità e l'eleganza dei soggiorni a un prezzo assolutamente unico, con in più l'affidabilità, l'esperienza e i servizi che solo Calosso da sempre garantisce ai propri Clienti.

DALL'1 AL 30 GIUGNO
I SOGGIORNI
A PREZZI IRRESISTIBILI!

CALOSSO
SALUZZO
Mobili senza tempo

Via Torino, 41 - Saluzzo - Tel. (0175) 41.333 - Fax (0175) 41.336
Laboratorio: Regione Paschero

CHIUSO LA DOMENICA

SERVIZI PROMOZIONALI
Publikompass

Boves oggi pomeriggio (ore 17,30) inaugura la rassegna allestita in piazza Caduti

Nove giorni tra gli stand di «Tuttinfiera»

Per chi fa «shopping» negozi aperti fino alle 23,30

«Ula al furn» funghi e vini

Ezio Ballario, de «La Taverna» di corso Bisalta, a Boves, al quale è stato affidato il ristorante della fiera, propone ogni sera un menu diverso basato sui prodotti piemontesi che metterà in risalto le specialità di Boves come l'«ula al forno» (zuppa di fagioli nella pignatta), i tomini di San Giacomo, i funghi e le fragole.

Il costo di una cena è promozionale: 18 mila lire, bevande comprese; i vini saranno il dolcetto e lo chardonnay della Cantina di Clavesana. Ecco la lista per le nove cene.

Oggi: salamini di campagna (serviti tutte le sere come antipasto), ula di fagioli, sfogliatella di ricotta e prosciutto.

Domani: ravioli al ragù, rollata di vitello alle erbe, panna cotta.

Lunedì: lasagne al forno, carne trifata alla bovesana con raschera, coppa di gelato.

Martedì: penne saltate, tacchino alle nocciole, crostata di frutta.

Mercoledì: risotto ai funghi, manzo affumicato con formaggio Bra tenero, budino della nonna.

Giovedì: gnocchi al Castelmagno, terrina di pollo in insalata, tiramisù.

Venerdì: tagliatelle alle erbe, trota della valle Colla, fragole al vino.

Sabato 20: fagottini ai funghi, trippe in umido dello chef con grana padano, marron glacée con panna.

Domenica 21: bocconcini di vitello con polenta, tomino fresco della Bisalta, creme caramel.

Le prenotazioni vanno fatte allo 0171-380390 oppure una sera per l'altra direttamente alla fiera.

Boves. Tutto è pronto per l'inaugurazione di «Tuttinfiera '98» (piazza Caduti) Il «via» oggi pomeriggio alle 17,30 con gli interventi del consigliere regionale Roberto Vaglio, dell'assessore al Turismo della Provincia Paola Dotta Rosso, della Comunità montana Ugo Boccacci, del sindaco, Luigi Pellegrino e di altre autorità civili e militari. La cerimonia sarà allietata dalla banda musicale «Silvio Pellico».

Come in tutte le fiere, gli ultimi ritocchi vengono fatti poco prima dell'apertura; ieri si è lavorato fino a notte fonda a completare i cinquantasei stand (a ingresso libero; orario feriale dalle 19,30 alle 24; festivo dalle 15 alle 24).

Intanto dalle cucine, nel vicino tendone-ristorante, si sentono profumini di soffritti e sughi: Ezio Ballario, che gestisce il servizio, è già al lavoro, con i suoi collaboratori, per preparare gli oltre duecento pasti previsti per stasera. Prenotazioni allo 0171/380390.

A lato lo chef **Ezio Ballario** Sotto **Sabrina Barolo** e il sindaco **Luigi Pellegrino** Nella foto grande una passata edizione della fiera

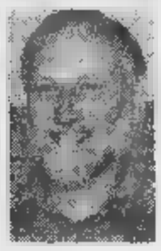

Anche il bar «Yenga» di Fontanelle, che ha installato un lungo bancone, si sta preparando a servire le migliaia di clienti che visiteranno la fiera in questi nove giorni.

Concerti, poesie, sport e divertente gara canora

Oggi l'inaugurazione di «Tuttinfiera» sarà preceduta, alle 15, da sfilata di auto d'epoca. Ecco il programma per i prossimi giorni.

Domani, alle 10,45, «Aperitivo Ferrari» con sosta delle «rosse» di Maranello in piazza Italia. Alle 14 «Golosità in piazza» (dell'Olmo) con degustazione di formaggi. Alle 21, in piazza Italia, concerto della «Oliver Gess Band».

Lunedì, alle 21, concerto nella chiesa vecchia del coro polifonico bovesano e di quello giovanile e dell'Istituto musicale.

Martedì, alle 21, nell'auditorium Borelli, il gruppo Aracne presenta la serata «Un secolo che nasce», poesie e musiche.

Mercoledì, alle 21, nell'auditorio Borelli, per i mondiali, Italia-Camerun su maxischermo.

Giovedì, alle 21, in piazza Italia, «Sport in festa», dimostrazione dello sport bovesano.

Venerdì, alle 21, due appuntamenti: uno per i bambini in piazza dell'Olmo, «La banda del con il gruppo teatro di strada» e, al Borelli, serata in ricordo di Costanzo Martini.

Sabato 20, in piazza Italia, alle 21, 11ª edizione di «Stonando Sanremo», gara canora che premia chi canta peggio.

Domenica 21, dalle 9, «Verde in piazza» dell'Olmo», esposizione di vivaisti e fiorai; alle 21, in piazza Italia, danze «Flavia e Bruno». Nel padiglione della fiera, premio alla migliore novità esposta.

L'iniziativa, come per le precedenti del '94 e del '96, è patrocinata da Cassa Rurale e Artigiana di Boves - banca di credito cooperativo, Comune, Regione, Provincia e Comunità montana.

Scorrendo l'elenco degli espositori si nota, nel confronto con le precedenti edizioni, un cambiamento di presenze; sono totalmente spariti i generi di abbigliamento, calzature e accessori, sostituiti da una vasta gamma di artigiani e produttori di servizi.

I commercianti assenti in fiera hanno aderito alla simpatica iniziativa della loro presidente, Sabrina Barolo, che ha ideato «Negozi in strada» per valorizzare, durante il periodo fieristico, le attività dei loro esercizi prolungandone l'apertura fino alle 23,30 e l'illuminazione per tutta la notte.

Le vetrine espongono una locandina con un «personaggio» disegnato da Daniela Martinotti: «Boves is», giovane bovese che, attraverso un fumetto, annuncia: «io partecipo a "Negozi in strada"».

Il piccolo «Boves is» (che ha l'aspetto di un poppante con il succhiotto al collo) è stato riprodotto su palloncini, borse e magliette.

Domani pomeriggio, alle 15, in piazza dell'Olmo, il caseificio Valle Josina e l'Ordine nazionale degli assaggiatori di formaggi offriranno prodotti dop: Bra tenero, Bra duro, raschera e toma piemontese.

Con «Tuttinfiera» sono state predisposte altre occasioni come quella voluta dal vice sindaco all'Agricoltura, Beppe Peano, con le visite alle cascine e agli allevamenti zootecnici in Bisalta.

Infine sabato giugno, sarà la volta della serata più divertente del periodo fieristico: in piazza Italia torna «Stonando Sanremo» dove si cimenteranno (dalle 21) le ugole meno dotate della zona che ambiscono al primo premio per la peggiore esibizione.

La
GIOIELLERIA
Casciola
P.ZZA ITALIA, 37 - BOVES (CN)

è lieta di invitarla
presso il proprio negozio
per la presentazione degli
smalti originali FIDIA

FIDIA GIOIELLI FIRENZE

Dal 13 Giugno al 21 Giugno 1998
orario 9,00/12,30 - 15,30/19,30 - 20,30/23,00
Tel. 0171-380654

Per questa pubblicità rivolgersi a:
Sig. SILVANO BODINO
Agente Publikompass spa
Via Sebastiano Grandis 11
Tel. (0171) 630.832 - 699.939
PK Cuneo

omnitel telecomunicazioni cellulari
Panasonic G 450
Lit. 330.000*
VIALE ELIO
BOVES - CN - P.ZA ITALIA N.
TEL. - / 388346
*VENDITA ABBINATA A CARTA RICARICABILE L.

"ALTHAEA arreda"
GLI SPECIALISTI DEL DORMIRE
Reti regolabili auping, doghe regolabili, DORSAL inseribili in qualsiasi struttura - letti tessili ed in legno

Materassi ortopedici in lattice e a molle
Tappeti - Guanciali - Piumoni
Armadi MIRE - Ceramiche ROBCA Tessuti BOSSI
Orario 15 - Tel. e Fax

È NATA DAEWOO MATIZ.
L'ESSENZA DI UNA GRANDE AUTO.

Matiz
DAEWOO
Venite a vederla da:
MARRO automobili
CONCESSIONARIA PER CUNEO E PROVINCIA
CUNEO - Località Boves
Corso Trieste 82 - Tel. 0171 380.367
OFFICINA E MAGAZZINO RICAMBI IN SEDE
APERTO IL SABATO TUTTO IL GIORNO
PREZZO CON ROTTAMAZIONE L. 12.750.000

Ieri ad Asti riunione per controbattere alla proposta di «etichetta anti-alcol»

Scende in campo il partito del vino

«Lo si tratta da veleno»

ASTI. Atto unico [redacted] quattro parole e[redacted] sberleffo. Personaggi e interpreti: la commissione Affari Sociali della Camera che, unificando le proposte di legge contro l'alcolismo annuncia l'idea [redacted] inserire sulle etichette [redacted] vino e altri alcolici l'avvertenza «Può nuocere gravemente alla salute». Dal coro dei produttori colorite proteste. Sipario. Fuori dal teatro discussioni [redacted] finire [redacted] prese di posizioni roventi. Il Piemonte [redacted] in prima linea sul fronte del no. Ieri ad Asti, il presidente della Camera di commercio Garipoli ha riunito una sorta di «summit dell'enologia». Si è deciso di inviare [redacted] Roma una provocatoria controdocumentazione che richieda l'inserimento di analoghe avvertenze anche su altri prodotti, [redacted] sale «perché indurisce le arterie», allo zucchero [redacted] consumato in abbondanza favorisce il diabete», alla pasta «fa aumentare di peso, induce all'obesità». Ovvero tutto può nuocere, se consumato in [redacted] vino compreso. «Ma noi rifiutiamo il legame vino-alcolismo, non siamo produttori di [redacted] bevanda nociva, anzi i medici ci dicono che i due bicchieri a pasto sono corroboranti e benefici per il [redacted] osservano i produttori. La questione [redacted] diventata politico-economica. C'è chi parla di autogol [redacted] Il vino è una delle poche voci at'ive della nostra bilancia agroalim are. La prote[redacted] trasversale: Carlin Petrini da Bra, presidente di Arcigola, ha diffuso il numero di fax della presidente [redacted] commissione Marisa Bolognese (06-67609439) per inondarla [redacted] proteste. An propone un ordine del giorno in Regione contro il governo. A Roma, viste le reazio[redacted] un rinvio per «approfondimenti» sarà d'obbligo. [s. mir.]

Contestata la soluzione della commissione Affari Sociali della Camera

[redacted]

[redacted]

«Forse una ritorsione»

Bruno Casetta, direttore del ristorante «Del Cambio». «Oggi chi cerca alcol non punta sul vino, ma si rivolge ad alternative ben più forti. Un buon vino è piacere, profumo, cultura. Avvisi di pericolo su ogni bottiglia? [redacted] mi stupirei che fosse [redacted] ritorsione contro l'Italia, per qualcosa che [redacted] sappiamo. Resta l'assurdità di una questione così futile rispetto ai problemi reali di ogni giorno. Senza contare che quasi mai un grande vino, debitamente caraffato, arriva in tavola conservando l'etichetta. Eppoi, il protezionismo ha sempre stimolato la voglia di bere. Chissà che abbinare il vino al rischio spinga i giovani [redacted] riscoprire la gioia di un buon bicchiere.

G. [redacted]

«Questione di serietà»

Giancarlo Travaglini, classe 1934, con 30 ettari di vigne è tra i maggiori produttori di Gattinara [redacted] docg: «Siamo già abituati a scrivere, sul retroetichetta delle nostre bottiglie destinate all'America e al Canada, che il vino bevuto in gravidanza può [redacted] alla salute [redacted] anche che [redacted] esagera con la quantità può essere dannoso». «Se dovremo includere quest'indicazione anche in Italia lo faremo. [redacted] dovrà [redacted]re un'indicazione completa, non un "nuoce alla salute" [redacted] basta. Il vino bevuto in modica quantità fa bene, sono gli eccessi a nuocere. E per combattere l'alcolismo servono altri mezzi».

[redacted]

«Cultura mortificata»

Francesco Cima, esperto enologo astigiano, è tra coloro che determinano i prezzi del mercato dei vini (è consulente di aziende [redacted] Cinzano, Martini, Zonin). L'avvertenza antialcol lo fa divertire: «Se il vino fosse davve[redacted] una droga allora io sarei uno spacciatore anzi un narcotrafficante. [redacted] non mi sento colpevole. Ad un recente convegno [redacted] i colleghi francesi è stato detto non c'è vino [redacted] vite [redacted] non c'è vita senza vino. Vogliono mortificare la nostra cultura e noi rispondiamo in positivo: io metterei sulle etichette "attenzione, questo prodotto fa bene se bevuto in giu[redacted] quantità"».

[redacted]

«Ridiscutiamo tutto»

«Quell'avvertenza potrebbe indurre molti a pensare che il vi[redacted] non debba più essere parte integrante della [redacted] dieta quotidiana» dice Massimo Corrado, avvocato albese, presidente dell'Associazione nazionale delle Città del Vino, che riunisce 264 Comuni italiani. «Al vino - aggiunge - sono legati territori, paesaggi e ambienti. Il vigneto rappresenta uno dei più efficaci mezzi di tutela idrogeologica del territorio. Vogliamo un'audizione alla commissione Affari Sociali della Camera per presentare l'istanza degli amministratori pubblici che governano nei territori del vino tesa ad ottenere una ridiscussione del provvedimento».

[redacted]

«Ecco i danni epatici»

Molti medici [redacted] occupano del rapporto tra vino e salute, Sergio Cardano, primario dell'ospedale San Rocco di Galliate (Novara), sarà relatore al congresso nazionale degli enologi ed enotecnici che si apre domani a Napoli. Parlerà su «Il danno epatico». Il medico ha concluso un lungo studio già presentato nei mesi scorsi in un convegno a Casale: «E possibile concludere con un'assoluzione per l'uso moderato dell'alcol (e in particolare del vino) [redacted] chi non ha patologia epatica in atto e con l'invito alla cautela per chi, più sfortunato, magari questa patologia ha in [redacted] (magari come è spesso [redacted] caso del virus C) senza esserne [redacted] conoscenza.

IL [redacted] DEL WEEKEND

[redacted]

Una debole perturbazione atlantica interessa marginalmente l'arco alpino centro-settentrionale, in concomitanza allo svilupparsi di una depressione sul golfo ligure. Ancora probabilità [redacted] cielo nuvoloso [redacted] schiarite ed [redacted] piovaschi specie sul versante tirrenico.

[redacted]

■ CUNEESE. [redacted] schiarite e gli annuvolamenti si alterneranno, accompagnati da possibili isolate precipitazioni specie [redacted] rilievi alpini. Temperatura nella media. Venti moderati [redacted] W-SW.

■ VALLI CHISONE, SUSA, LANZO, CANAVESE. Da sereno a nuvoloso con possibile incremento della nuvolosità cumuliforme pomeridiana accompagnata da isolate precipitazioni a carattere temporalesco. Venti di brezza o di föhn nelle valli.

■ VALLE D'AOSTA, OSSOLA. Sereno o poco nuvoloso con possibili situazioni di föhn. Non si escludono isolate precipitazioni pomeridiane. Temperature inferiori alla media stagionale. Venti di caduta o di brezza lungo le valli.

■ RIVIERA DI LEVANTE (Genova - La Spezia). Da sereno a variabilmente nuvoloso con annuvolamenti sui rilievi. Residue piogge pomeridiane. Temperature stazionarie. Venti moderati da W. Mare poco mos[redacted].

■ RIVIERA DI PONENTE (Savona-Imperia). Condizioni di tempo variabile da sereno [redacted] poco nuvoloso con rischio di isolati temporali sui rilievi. Temperature stazionarie con venti moderati da W. Mare generalmente poco mosso.

■ TORINESE. Tempo generalmente soleggiato [redacted] escludere possibili annuvolamenti pomeridiani cumuliformi accompagnati da isolate precipitazioni. Temperature gradevoli, venti deboli da W-SW.

■ LANGHE E[redacted]. Situazione molto simile a quella del Torine[redacted] con maggiore possibilità [redacted] annuvolamenti cumuliformi pomeridiani [redacted] isolate precipitazioni. Temperature nella media. Venti variabili.

■ LAGHI. Tempo molto variabile con ampie schiarite [redacted] cui [redacted] potranno [redacted] annuvolamenti pomeridiani anche [redacted]. Possibili precipitazioni isolate [redacted] carattere temporalesco. Venti [redacted] brezza o situazione [redacted] föhn.

[redacted]

La lenta espansione dell'area di alta pressione [redacted] Azzorre, riduce l'azione delle perturbazioni atlantiche in scorrimento da NW. Si prospetta la tendenza ad un graduale miglioramento delle condimeteo ad iniziare dal Piemonte occidentale.

[A cura [redacted] Giorgio Minetti]

Solo da noi, ancora fino al 30 giugno, Corolla Clima,
con climatizzatore incluso nel prezzo
e finanziamento di 10.000.000 in 12 mesi a tasso zero
rata L. 833.333 TAN 0,00 - TAEG 3,81.

Corolla Clima 3P	Prezzo listino*	Nostra offerta* Senza rottamazione	Con rottamazione
1.3	~~25.069.000~~	23.072.000	21.822.000
1.3 Luna	~~26.147.000~~	24.130.000	22.880.000
1.6 Luna	~~27.237.000~~	25.220.000	24.220.000

Corolla Clima SW	Prezzo listino*	Nostra offerta* Senza rottamazione	Con rottamazione
1.3	~~27.065.000~~	24.988.000	23.988.000
1.6	~~28.869.000~~	26.592.000	25.592.000

Corolla Clima 5P	Prezzo listino*	Nostra offerta*	
1.3	~~25.999.000~~	23.979.000	22.729.000
1.3 Luna	~~27.066.000~~	25.039.000	23.789.000
1.6 Luna	~~28.144.000~~	26.127.000	25.127.000

Corolla Clima ha di serie:

- **Climatizzatore**
- Airbag lato guida
- Barre di protezione
- Servosterzo
- Vetri elettrici
- Chiusura centralizzata
- Retrovisori esterni elettrici riscaldabili
- Antifurto immobilizer

Vi aspettiamo anche sabato 13 e domenica 14.

RIBAUTO
[redacted]
Via della Morina, 4 - Tel. 0172/711.581
[redacted]
FILIALE DIRETTA
Corso Asti, 4 - Tel. 0173/363.500

FUJI AUTO
[redacted]
Via Cuneo, 21/C - Tel. 0171/269.813
[redacted]
Via Cornice, 5 - Tel. 0174/478.77

*Prezzi chiavi in mano, A.P.I.E.T. esclusa.

TOYOTA

GIORNO E [redacted]

Bra

Burattini nel giardino

Per «Burattin'arte» stasera, dalle 21 a mezzanotte, nei giardini della Rocca, percorso tra le figure animate dai gruppi Harry Brasier (marionette, Gran Bretagna), Billy Berhnard (burattini, Germania), Theatre [redacted] passage (marionette a filo, Francia), Adrian Bandirali (pupazzi e burattini, Argentina).

Vicoforte

Concerto di spiritual

Stasera, alle 21, nella chiesa di San Donato, spiritual con i cori Energheia di Mondovì e del Civico istituto musicale di Boves.

Barolo

Pièce [redacted] dialetto

Nel salone parrocchiale di fra[redacted] Vergne stasera, alle 21, la compagnia teatrale di Roddi presenta la commedia [redacted] Alberto Rossini «L'avocat 'd le caose perse».

Govone

Recitano gli alunni

Stasera, alle 21, nel salone parrocchiale, la classe I A della scuola media del paese presenta lo spettacolo «Ulisse il pescatore».

Bra

Balletti all'Arpino

Stasera [redacted] domani, alle 21, nell'auditorium Arpino, saggi di fine anno degli allievi di «Arte danza» di Donatella Poggio. I primi ad esibirsi saranno i bambini. Ingresso 10 mila lire.

Sant[redacted]

Festa [redacted]

Per la festa di Santa Paola in frazione Cinzano, alle 20, cena al ristorante «L'isolotto», nel parco Cin Cin Land.

Serravalle

Danze per la sagra

Per la «Festa en fond ar borgh» stasera, alle 19, sagra delle «raviòle ar plin». Alle 21, danze [redacted] l'orchestra «Note d'autore».

[redacted]

Ginnastica artistica

Stasera, alle 21, nel Palazzetto dello sport di Madonna dei Boschi, il Centro sportivo di ginnastica [redacted] danza presenta il saggio di fine anno al quale, per la prima volta, partecipano gli atleti di ginnastica artistica maschile e atlete adulte [redacted] alcune esibizioni con gli «step».

Genola

Commedia piemontese

Nel teatro comunale, stasera (ore 21), il gruppo «Amici del teatro» di Fossano presenta «Na tota sfaragià», commedia piemontese [redacted] Luigi Oddoero. Regia di don Giampaolo Del Santo.

Stasera Beinette offre atmosfere latino-americane. Si danza anche sotto le stelle

Feste degli studenti con note live

A Caraglio e Mondovì tra musica e spaghetti

ALBA. All'«Xl» stasera arriva dall'America il gruppo dance «Balckwood» che compie una tournée in Italia [redacted] la nuova vocalist Sheila Horne. Anima[redacted] [redacted] immagine [redacted] cura di Trend Agency. Nelle sale all'aperto i dj Antony e Pittaluga.
BEINETTE. A «La parranda» stasera atmosfere latino-americane con la musica [redacted] l'animazione del gruppo cubano «Havana Express».
BUSCA. Al bar ristorante «Il nuovo Bambo» [redacted] Bosco [redacted] Busca stasera, dalle 21, birra e piatti speciali [redacted] la musica dal vivo di Dino D'Angelo. Informazioni allo 0171/940032.
[redacted] All'«Arena» stasera festa studentesca per la chiusu[redacted] dell'anno scolastico. Animerà il dj Giorgio Prezioso. All'«Old River Saloon», in occasione dei Mondiali, apertura anticipata alle 17,30. Cena con spaghetti e salsiccia (16 mila).
CAVALLERMAGGIORE. All'«Evita forever» stasera si balla sotto le stelle con la musica commerciale del dj Enzo Vaccini e animazione by Euromusic. Revival anni '70-'80-'90 con il [redacted] Moggi-Moggi all'Evita Cafè [redacted]. Nel privè house e percussioni con Fabrizio Poli.

Gran ballo folk stasera (ore 21,30) sulla piazza di Trinità con il gruppo Abourasqui Musica protagonista anche in [redacted] località della «Granda»

ENTRACQUE. Alla discoteca «Black out» stasera musica commerciale, revival [redacted] happy music con il dj Ice dalla Riviera ligure. Animazione con le Black-out girl.
FRABOSA [redacted] Al «Gipsy disco» stasera fiesta tropicana [redacted] spiedini e snacks.
[redacted] nel Parco Fonti San Bernardo stasera si apre la discoteca sotto le stelle «plaet air disco» [redacted] il resident dj Emilio alla consolle che proporrà musica, dalle 22,30, per tutta l'estate fino al 12 settembre. Informazioni allo 0174/81101.
[redacted] «Ballando con Ely» è il titolo della festa che propone stasera il «Barçelona disco». Ely con il suo gruppo guiderà la musica dal palco del privè. Dalle 23,30 revival classico Anni '70 e '80 e ritmi latino-americani con il dj Silvio Cira.
[redacted] Al Club Munia di Pogliola stasera, dalle 22, festa studentesca con con i «Catrame vegetale» e i «Woodstock».
PAESANA. Stasera, alle 19, s'i[redacted]gura la vineria-trattoria «L'ostu d'la bela mendia» in frazione Erasca, via Piancroesio 64 (tel. 0175-945535). Verranno proposti canti e musiche della tradizione occitana.
ROCCAVIONE. «Le Louvre» discoteca apre la stagione estiva [redacted] appuntamenti «live». Si avvicenderanno ospiti che promuovono il loro ultimo singolo, dopo aver partecipato [redacted] manifestazioni come il Festivalbar. Ogni sabato notte ritmo-animazione e divertimento. Ad aprire la stagione Simone Jay, che prepara il [redacted] primo album, dopo i successi ottenuti [redacted] il gruppo «X-static».
SALUZZO. All'«Internodue» stasera (ore 22) intrattenimento musicale dal vivo. Ingresso con tessera. Al «Capitan Fracassa» stasera si balla dentro e fuori con la musica house di Marcos, l'happy music di Claude e animazione by Vanity.
TRINITA'. Gran ballo folk sulla piazza di Trinità stasera, dalle 21,30; musica [redacted] «Abourasqui».

Con l'Orchestra Giovanile dell'Ama

Tanto Vivaldi stasera ad Alba

ALBA. La rassegna Primavera in Musica si chiude [redacted]ra alle 21 nella sala storica del Teatro Sociale con un concerto dell'Orchestra Giovanile dell'Ama e dei solisti Alberto Borello al pianoforte [redacted] Claudio Marinone al flauto. Il complesso [redacted] diretto da Paolo Paglia, che per l'occasione ha scelto tre autori da presentare al pubblico in ordine cronologico: Vivaldi, Mozart e Vaughan Williams.

La proposta vivaldiana è decisamente ampia e consiste in [redacted] serie di Concerti che, secondo una simpatica consuetudine, vengono designati con nomi di fantasia. Si comincia con il «Concerto in sol maggiore"Alla rustica" per archi e cembalo». Seguiranno quello «in sol min[redacted] "La [redacted]te" per flauto, archi [redacted] cembalo» e quello «in [redacted] minore "Madrigale[redacted]o" per archi [redacted] cembalo». Chiuderà la serie il Concerto forse più famoso del compositore veneziano, se si eccettuano i quattro che formano «Le stagioni»: quello «in re maggiore per flauto, archi e [redacted]balo» detto «Il Cardellino».

Si passerà quindi [redacted] Mozart, del quale [redacted] ascolterà il «Concerto in la maggiore per pianoforte e orchestra K 414». E' sen[redacted] dubbio uno dei migliori e fa parte di una triade [redacted] venne eseguita più volte [redacted] Vienna con successo. Completa la proposta una piacevole versione, fatta dall'inglese Ralph Vaughan Williams, dell'antico motivo «Greensleeves», orchestrato [redacted] raffinatezza e buon gusto.

Il prezzo dei biglietti è fissato in 15 mila lire per i palchi e la platea, ridotto a diecimila per i posti di loggione. [l. o.]

Il direttore d'orchestra Paolo Paglia

[redacted] AZZURRA

[redacted]

Jumping con i big

Oggi si svolgono all'ippodromo le selezioni [redacted] «Jumping», salto ad ostacoli con i nomi più illustri a livello internazionale in vista delle quattro prove finali che avranno luogo domani. Per informazioni telefonare allo 0033492/986277.

[redacted]-LES-PI[redacted]

Sfilata notturna

Stasera, alle 21, nelle strade di Juan-les-Pins, musica, danze [redacted] tanta allegria con la sfilata notturna dei carri prima del grande corso che domani prenderà il via, sul porto Vauban, a partire dalle [redacted]. Bande e fanfare accompagneranno la sfilata di carri decorati [redacted] fiori, condotti dalle bellezze locali, fra le quali Miss Vieil Antibes e le sue damigelle d'onore.

[redacted]

Migliaia di lumini

Stasera, nell'antico borgo, si rinnova [redacted] tradizionale processione che gli abitanti organizzarono in occasione dello storico incontro nella regione fra Francesco I° e il suo eterno rivale, Carlo V di Spagna, alla presenza del papa Paolo III. Fu proprio per illuminare il percorso del papa che la popolazio[redacted] [redacted] migliaia di lumini realizzati artigianalmente con i gusci delle chiocciole riempiti di olio. Questa sera, dalle 21,30, al termine della cerimonia religiosa, saranno più di cinquemila le fiammelle che riporteran[redacted] il borgo alle antiche usanze, incluso il vino dell'amicizia offerto nella salle des Fetes. Informazioni allo 0033493/412600.

[redacted]

Repertorio barocco

Nell'ambito del XXIV° Festival di musica sacra stasera, alle 20,30, nella Cattedrale di Santa Reparata, concerto tenuto dal «Seminario musicale» sul tema «Il culto della Vergine nel repertorio barocco italiano». Domani, omaggio [redacted] Pierre Cochereau; martedì, nella chiesa di Santa Rita, concerto per flauto e organo; mercoledì, nella chiesa di Saint François de Paule, «Alle origini della messa di mezzanotte», mentre giovedì [redacted] venerdì, in Cattedrale, Requiem di Mozart. Per informazioni telefonare allo 0033493/132052.

Manuela [redacted]

[redacted]

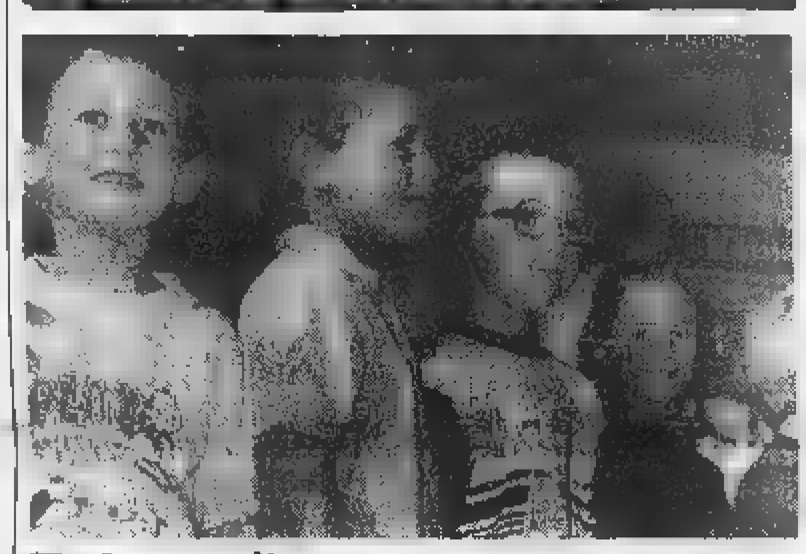

[redacted] «Disegna l'inverno», premiati i vincitori

BORGO SAN DALMAZZO. Duemila bambini in festa sabato scorso per la premiazione del concorso «Disegna l'inverno» promosso da Radio Alba con il patrocinio della Provincia [redacted] de «La Stampa», alla discoteca «Cubo». I riconoscimenti erano offerti da Supermercato Coop Cuneo, Banca di credito cooperativo di Carrù [redacted] del Monregalese, Assicurazioni Generali Cuneo, Rossi computer, Universal [redacted]io[redacted] ed editrice San Paolo. La giuria, presieduta dal pittore Giovanni Ghigliano ha dovuto scegliere tra 5200 lavori, [redacted] vincitori dei premi assoluti e 156 pari merito nei [redacted] ordini di scuole: materna, elementare primo ciclo, elementare secondo ciclo e media.

Ai primi posti si sono classificati il gruppo materna Robilante sez. A; Veronica Bruno, classe 2ª elementare Borgo San Giuseppe, Cuneo; Gabriele Massarenti, classe 5ª elementare parificata «Fiore» Cuneo; Sara Formicola, 3ª E, Media «Bersezio» Cuneo; il migliore lavoro di gruppo è stato quello delle [redacted] C (verdi) materna di Peveragno. Tre premi speciali [redacted] andati alle scuole che hanno prodotto il maggior numero [redacted] lavori: materna «Galimberti» Cuneo, elementare viale Angeli (Cuneo), Media «Bersezio» Cuneo. [v. p.]

Dalla ribellione alla fondazione di Cuneo

A Caraglio [redacted] rievoca la [redacted] della rivolta

CARAGLIO. Stasera i caragliesi rivivono [redacted] momento importante del loro passato: la fondazione del capoluogo della «Granda», che quest'anno celebra l'VIII° centenario. «La notte della rivolta» rievocherà il giugno del 1198 quando i caragliesi si ribellarono al feudatario [redacted] dettero vita a un movimento popolare insieme con gli abitanti dei paesi vicini che portò alla costituzione di un nuovo insediamento, sul «cuneo» tra il Gesso e lo Stura, primo nucleo intorno al quale si sviluppò, appunto, la città di Cuneo.

Tutta Caraglio sarà coinvolta nella manifestazione organizzata dal circolo «Marcovaldo» in collaborazione con l'assesso[redacted] alla Cultura del Comune, la Regione, la Banca di credito cooperativo di Caraglio, la struttura socio-formativa dell'Asl 15, le scuole, fra cui il liceo classico di Cuneo che a questo avvenimento ha dedicato la rappresentazione «Cecilia a Caraglio», i giovani di Paschera San Carlo e molti caragliesi che indosseranno abiti medievali.

Il ritrovo [redacted] previsto, alle 20,45, al parco dei Cappuccini da dove muoverà una fiaccolata che attraverserà via Gioberti, Brofferio, Serranone per poi salire al Santuario sulla collina [redacted] castello. Un banditore aprirà il corteo seguito dal gruppo storico monregalese «Laura dei Bressani», da Cecilia e Roldano (i due protagonisti, secondo la leggenda, della rivolta), poi la delegazione del Comune con in testa il sindaco, i danzatori del gruppo «La durlindana», gli arcieri del «L'arc» [redacted] figuranti, tra «quadri» di vita medievale.

Sul piazzale del Belvedere [redacted] svolgeranno giochi popolari antichi, [redacted] davanti al Santuario (che resterà aperto per tutta la serata) si esibiranno danzatori, giocolieri [redacted] arcieri. Un taver[redacted] medievale offrirà manicaret[redacted] «d'epoca», prima [redacted] gran falò finale, alle 23,30, che ricorderà la riconquistata libertà. [v. p.]

STASERA AL CINEMA

CUNEO

[redacted]. Tel. 693.554. **L'angolo [redacted]** [redacted] feriale e festivo 17; 19,30; [redacted].

CORSO. Tel. 692.936. **Il tocco del male.** Orario feriale e festivo 17; 19,30; 22.

ITALIA [redacted]. 692.951. **[redacted] nica.** Viet. 14. Orario feriale e festivo 17; 19,30; 22.

MONVISO. Tel. 631.771. CHIUSO.

DON BOSCO. OGGI RIPOSO.

[redacted]LBA

[redacted]. Tel. 363.021. **Il collezionista.** [redacted]: feriale [redacted]; [redacted] festivo 16; 18; 20; 22. Lire 10.000; [redacted].

[redacted] Tel. 440.340. CHIUSO.

[redacted]

[redacted]. Tel. 346.901. **Cucciolo.** Or.: feriale 21,15; festivo 15,15; 17,15; 19,15; 21,15.

[redacted]

[redacted]. Tel. 262.211. **Tre uomini [redacted] [redacted] gamba.**

[redacted]

IMPERO. Tel. 412.317. **Tre uomini e una gamba** [redacted]: [redacted] 20; 22; festivo 16; 18; 20; 22.

VITTORIA. Tel. 412.771. **Arancia meccanica.** Or.: feriale 19,30; 22; festivo 17; 19,30; 22.

[redacted]

LUX. [redacted]. 944.231. **Titanic.** Or.: feriale 21; domenica ore 16 e 21.

[redacted]

[redacted] CHIUSO.

[redacted]

FERRINI. Tel. 619.131. OGGI RIPOSO.

[redacted]

NUOVO LUX. Tel. 211.728. **Deep Impact.** Or.: feriale 21; sabato e festivi 20; 22.

[redacted]

GALATERI. Tel. 488.324. CHIUSO [redacted] FERIE.

[redacted]

IRIS. Tel. 916.393. CHIUSO PER FERIE.

[redacted]

NUOVO POLITEAMA. Tel. 52.407. **Arancia meccanica.** Or.: feriale e festivo 20; 22.

[redacted]

[redacted] [redacted] PER [redacted].

[redacted]

LUX. [redacted]. 927.534. CHIUSO.

[redacted]OVI

[redacted] **LA SALA 1.** Tel. 47.698. **La vita è bella.**

[redacted] [redacted] **2. The Jackal.**

[redacted]

ARISTON. [redacted]. 391.31. OGGI RIPOSO.

[redacted]

COMUNALE. CHIUSO.

[redacted]

[redacted]. **La vita è bella.** Or.: feriale 21; sabato e festivo 19,30; 22.

[redacted]

CIVICO. Tel. 43.756. **Arancia meccanica.** Or.: feriale e festivo 20; 22,15.

ITALIA. Tel. 42.606. **Il grande Lebowsky.** Or.: 20; 22; sabato e festivi 16; 18; 20; 22.

[redacted]

[redacted]. Tel. 712.957. **La maschera di [redacted]**. Ore 22 (unico spettacolo).

RITZ. Tel. 712.477. **Qualcosa è cambiato.**

NELLE SALE DI [redacted]

ADUA 200 c. G. Cesare 67, tel. 856.521. **Il grande Lebowski.** Or.: 15,45; 18; 20,15; 22,30.
ADUA 400 c. G. Cesare 67, tel. 856.521. **La vita è [redacted]** Or.: 16; 18,10; 20,20; 22,30.
[redacted], Chiesa Salute 77, tel. 210.985. **L'uomo della pioggia.** Or.: 20,30; 22,40.
[redacted] **MULTISALA** c.so V. Emanuele II 52, tel. [redacted]. Sala 1: **L'angolo rosso.** Or.: 15,15; 17,40; 20,05; 22,30. Sala 2: **Deep Impact.** Or.: 15,15; 17,40; 20,05; 22,30. Sala 3: **Codice Mercury.** Or.: 15,30; 17,50; 20,10; 22,30.
[redacted] c. Sommeiller [redacted] tel. 581.71.90. **L'angolo rosso.** Or.: 15,30; 17,50; 20,10; 22,30.
CAPITOL via San Dalmazzo 24, tel. 540.605. **Linea [redacted] sangue.** Or.: 17,30; 20; 22,30.
CENTRALE v. C. Alberto 27, tel. 540.110. **The Hole [redacted] (Il buco).** [redacted]. 16,30; 18,30; 20,30; 22,30.
C. CHAPLIN 1 v. Garibaldi 32/a, t. 436.07.23. **Solo se il destino.** Or.: 16,55; 18,05; 20,15; 22,25.
[redacted]. CHAPLIN 2 v. Garibaldi 32/a, tel. 436.07.23. **I volontari.** Or.: 16,05; 18,15; 20,25; 22,35.
CIAK c. Giulio Cesare 105, tel. 232.029. **Deep Impact.** Or.: 15,15; 17,40; 20,05; 22,30.
CRISTALLO via Gofio 5, tel. 650.71.00. **La mia flotta privata.** Or.: 16; 18,10; 20,20; 22,30.
DORIA [redacted] Gramsci 9, tel. 542.422. [redacted] **largo.** Or.: 16,10; 18,10; 20,20; 22,30.
ELISEO GRANDE p. Sabotino, t. 447.52.41. **[redacted] de perduta.** Viet. 18. Or.: 16,15; 20; 22,30.
ELISEO BLU piazza Sabotino, tel. 447.52.41. **Arizona D[redacted].** Or.: 16,15; 20; 22,30.
ELISEO ROSSO p. Sabotino, tel. 447.52.41. **La vita è bella.** Or.: 15,30; 17,50; 20,10; 22,30.
EMPIRE p. V. Veneto 5, tel. 817.16.42. **Parole, parole, parole.** Or.: 15; 17,30; 20; 22,30.
ERBA 1 c. Moncalieri 241, tel. 661.54.47. **Will Hunting - Genio ribelle.** [redacted]: 20; 22,30.
ERBA 2 c. Moncalieri 241, tel. 661.54.47. **Jackie Brown.** Or.: 19,30; 22,30.
ETOILE via B. Buozzi ang. via Roma, tel. [redacted]. **The [redacted] Monty.** Or.: [redacted] [redacted]; 18,50; 20,45; 22,40.
FARO via Po 33, tel. 817.33.23. **Mr. Magoo.** Or.: 16,30; 18,30; 20,30; 22,30.
FIAMMA c.so Trapani 57, tel. 385.2057. **Deep Impact.** Or.: 14,45; 17,20; 19,55; 22,30.
IDEAL c. Beccaria 4, tel. 521.4316. **Blues Brothers.** Or.: 15,30; 17,50; 20,10; 22,30.
KING via Po 21, tel. 812.59.96. **Qualcosa è cambiato.** Or.: 15; 17,30; 20; 22,30.
[redacted] via Santa Teresa 5, tel. 534.614. **Aprile.** Or.: [redacted] 16,30; 20,30; 22,30.
[redacted] [redacted] XX Settembre 15 bis, tel. 537.100. **Amore e morte a Long Island.** Or.: [redacted] 16,45; 18,40; 20,35; 22,30.
LUX Galleria San Federico, tel. [redacted]. **Titanic.** Or.: 14,20; 17,55; 21,30.
MASSIMO UNO v. Montebello 8, t. 817.10.48. **La mia [redacted] in rosa.** Or.: 16,30; 18,30; 20,30; [redacted].
[redacted]AZIONALE 1 via Pomba 7, tel. 8124173. **Gattaca la porta dell'universo.** Con E. Hawke, U. Thurman, A. Arkin. Or.: 15,50; 18; 20,15; 22,30.
NAZIONALE 2 via Pomba 7, tel. 812.41.73. **Due mariti per un matrimonio.** Or.: [redacted] 18,20; 20,25; 22,30.
OLIMPIA 1 via Arsenale 31, tel. 532.448. **Arancia meccanica.** Or.: 15; 17,30; 20; 22,30.
[redacted] 2 v. Arsenale 31, t. 532.448. [redacted] **parole [redacted] celeste.** Or.: 15,45; 17,30; 19,15; 21; 22,30.
REPOSI via XX Settembre 15, t. 531.400. Sala 1: **Blues Brothers - Il mito continua.** Or.: 15; 17,30; 20; 22,30. Sala 2: **Il tocco del male.** Or.: 15,30; 17,50; [redacted],10; 22,30. Sala 3: **Deep Impact.** Or.: 15,15; 17,40; 20,05; 22,30. Sala 4: **Fire.** Or.: 16,15; 18,20; 20,25; 22,30.
ROMANO Gall. Subalpina, tel.[redacted] **Il grande Lebowski.** Or.: 15,30; 17,50; 20,10; 22,30.
STUDIO RITZ v. Acqui 2, t. 8190150 **L'insolente (Beaumarchais).** Or.: 16; 18,10; 20,20; 22,30.
VALENTINO 1 c. M. d'Azeglio 17, t. 650.02.05. **La vita è bella.** Or.: 20,20; 22,30.
VITTORIA via Roma 335, tel. 5621789. **[redacted] down.** Or.: 15,50; 18,05; 20,20; 22,35.

[redacted]

TEATRO REGIO. Ore 15. Il Regio dietro le Quinte visita guidata al Teatro. Ore 21,30 Cortile dell'Arsenale: concerto dell'Orchestra del Teatro Regio. Serata di beneficenza a favore dell'Unione Genitori contro il tumore dei bambini.
LINGOTTO FIERE. Padiglione 1. Martedì 16 ore 20,30. Orchestra Sinfonica Nazionale della Rai. Serate Musicali [redacted] Primavera 1998. Musiche da un campo di concentramento. Per [redacted], [redacted]. 610.4653 610.4861.

NIGHT CLUB
ONE WAY
FOSSANO - Viale Isonzo
Tel. 0172/69.41.14
APERTO TUTTE LE SERE DALLE 22,30 ALLE 5
CHIUSO LUNEDI' E MARTEDI'

MERCOLEDÌ tuttoscienze
I supplementi de LA STAMPA
Una settimana ricca di tutto.

Specchio DELLA STAMPA
In edicola da sabato [redacted] giugno

✓ Genova ritorna regina del mare. A partire dal Porto Antico, polo turistico unico al mondo, la città ha saputo reinventarsi tornando alla sua vocazione. Dall'Acquario alla Città dei Bambini, vi guidiamo lungo un itinerario pieno di sorprese.

✓ [redacted] Pezzi, dalla parte delle signore. Compie novant'anni la decana delle giornaliste di moda italiane. Con i suoi articoli frivoli (ma forse solo in apparenza) ha raccontato un pezzo della nostra vita. E oggi ci racconta che....

✓ Averroè, l'arabo che ci sedusse. Fu il primo a ribellarsi al fondamentalismo islamico e il primo a esserne vittima. Oggi è diventato un simbolo. Come ci ha raccontato la sua biografia cinematografica, Il destino.

SERENO

La qualità conviene

L. 2.612.000
L. 3.414.000

NUOVO CATALOGO

SERENO

CLOU casa

CUCINE

NOTTE

luminosi

Per ulteriori informazioni sui tassi e sulle altre condizioni finanziarie praticate consultare i fogli informativi disponibili presso i punti vendita

Cucine

Tutti i Giovedì dalle Ore 9,00 alle 22,00

Tutti i Sabato dalle 9,00 alle 10,30

Importo massimo finanziabile 70% del valore dei mobili acquistati
Esempi:
Fino a £ 3.000.000
10 rate da £ 500.000
spesa istruttoria £ 50.000
T.A.N. 0% T.A.E.G. 2,22%
Fino a £ 15.000.000
18 rate da £ 845.000
spesa istruttoria £ 210.000
T.A.N. 0% T.A.E.G. 1,78%

GRUPPO SERENO 1998 SELEZIONE ARREDI

Notte

Ragazzi

La qualità non si compromette

L. 2.250.000

INTERESSI ZERO

Giorno

REGIONE PIEMONTE

ASSESSORATI
ALL' AGRICOLTURA
E ALLA SANITÀ

è naturale

È NATURALE DESIDERARE LE COSE SANE E GENUINE
È NATURALE VOLERE GARANZIE SUI PRODOTTI ACQUISTATI
È NATURALE CERCARE CARNI BOVINE CERTIFICATE

CARNI BOVINE CERTIFICATE

Marchio istituito con Legge Regionale 35/88

REGIONE PIEMONTE Spirito Europeo

ALBA
SUPERMERCATI GULLIVER — CORSO BRA LOC. MUSSOTTO

BEINETTE
MEO ELVIRA — VIA XXIV MAGGIO 1

BRA
LINEA CARNI DI ALBERTI LIVIO — VIA POLLENZO 22

CARRU'
SUPERMERCATO PEIRONE — VIALE VITTORIO VENETO 42

CAVALLERMAGGIORE
OLOCCO PIERANTONIO — VIA

CERVERE
BOTTEGA DELLA CARNE LEONE MARIO — VIA BRA 21

CUNEO
PUNTO CARNE DI DALMASSO NELLO — VIA BISALTA, 14 BORGO S. GIUSEPPE
TUTTOCARNE DI MARTINI LUCIANO — CORSO NIZZA 56/A

DRONERO
GAUTERO VITTORIO — VIA ROMA
RIBA ANGELO — VIA ROMA 21

FARIGLIANO
TARICCO GIANMARCO — PIAZZA VITTORIO EMANUELE 18

FEISOGLIO
FRESIA — VIA ROMA 4

FOSSANO
BARBERIS RENATO &
LA BONA CARN 'D FUSAN — VIA G. MARCONI
PASCHETTA PIETRO — VIA ROMA 125
PASCHETTA SILVIO DI VALLE ALESSANDRO — VIA 110

LISIO
LOMBARDI LINO — VIA PROVINCIALE PER LISIO

LURISIA
LURISIA CARNI — VIA MADAME CURIE 23

MAGLIANO ALFIERI
MARINELLO ERNESTO — VIA MAZZINI 1

MONCHIERO
CAGNOTTI — VIA BORGONUOVO 24

MONDOVI'
DA SERGIO — VIA PIAN DELLA VALLE 12
LA BOTTEGA DEL
DI BESSONE BERNARDO & C. — CORSO

MONTICELLO D'ALBA
LIBERALE EZIO — VIA UMBERTO I° 5

PAESANA
AZ. AGR. SAN LUIGI DI ALLIO
DAL PRODUTTORE AL CONSUMATORE — VIA ROMA 30

PAGNO
AZ. AGR. ANTICA CASCINA COSTA DI PEJRONE ALFIO — VIA ROMANI 3

ROBILANTE
INAUDI PIERALDO CARNI
ALLEVATE IN PROPRIO — VIA V. VENETO 1

SALUZZO
FERRERO E MARENGO — VIA SPIELBERG 34
MACELLERIA SALUMERIA BORETTO MIRELLA — VIA MAGHELONA 2/C

SANTO STEFANO BELBO
FANTONI F.LLI — PIAZZA UMBERTO I° 27

VEZZA D'ALBA
OCCHETTI ROMANO — VIA SAN CARLO 5

VICOFORTE
DA FRANCO — VIA GARIBOGGIO

VILLAFALLETTO
LERDA ALDO — VIA

VILLANOVA MONDOVI'
MACELLERIA VAL ELLERO VIGLIETTI GIORGIO — VIA TORINO 17/B

Stamane s'intitolerà il campo a don Chiaffredo Eandi

Inter-Lazio a Centallo

Finale Tricolore Allievi di calcio

CENTALLO. Con la sfida Inter-Lazio che stamattina, [illegible] 10, assegnerà il titolo italiano Allievi Professionisti, si chiude nella «Granda» la serie dei prestigiosi confronti che, dal [illegible] giugno, hanno assegnato gli «scudetti» del calcio giovanile. Per l'occasione, il campo [illegible] Centallo sarà intitolato [illegible] don «Chiaffredo Eandi», ex parroco.

Il presidente della Figc provinciale Giorgio Bergesio e il consigliere regionale Pino Chiavassa tracciano, soddisfatti, un primo bilancio [illegible] manifestazione: «E' la prima volta che il Cuneese ospita rassegne così prestigiose: anche stamane [illegible] Centallo ci aspettiamo il pubblico [illegible] grandi occasioni».

In tutti i campi che hanno ospitato le finali nazionali del calcio giovanile (l'ingresso agli incontri era gratuito) gli spettatori sono stati numerosi. Al «Di- [illegible] di Sommariva Perno [illegible] stato assegnato lo «scudetto» dei Giovanissimi Dilettanti, vinto dai pugliesi della Pro Inter-Bari (2-0) sul Faenza. A Savigliano, il Montebelluna (3-1 sulla Romulea) [illegible] aggiudicato il Tricolore Allievi Dilettanti.

A Mondovì, in [illegible] delle sfide più attese della manifestazione, la Juventus (2-1 sulla Lazio) [illegible] vinto [illegible] suo primo scudetto fra i Giovanissimi Professionisti. Allo stadio «Amedeo Damiano» di Saluzzo nella Coppa Allievi «Prof» per club di serie C, il Palermo si è imposto sul Lecco (3-0) dopo i rigori. [r. a.]

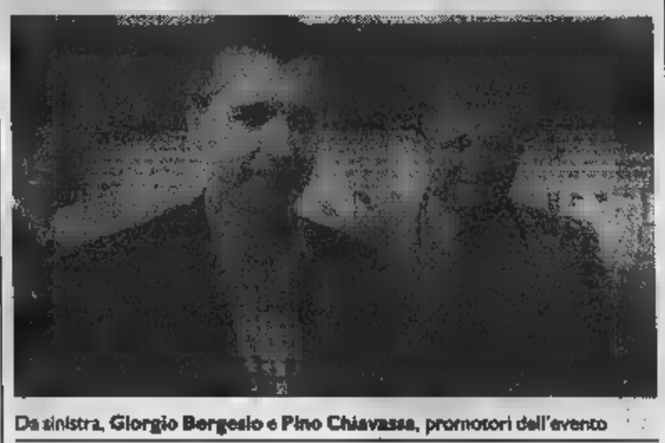

Da sinistra, **Giorgio Bergesio e Pino Chiavassa**, promotori dell'evento

Trofeo Città di Caraglio

Oggi e domani al campo di via Bernezzo c'è il «Trofeo Città di Caraglio», patrocinato dal Comune [illegible] il contributo finanziario della Banca [illegible] Credito Cooperativo. Oggi si comincia con la categoria Esordienti. Dalle 9 [illegible] in lizza quattordici squadre suddivise in quattro gironi. «A»: Caraglio, Busca, Centallo. «B»: Peveragno, San Paolo Cuneo, Doglianese. «C»: Pool Giovancalcio, Boves, Auxilium Saluzzo e Augusta Benese. «D»: Pedona, Saviglianese, Mondovì e Salice Fossano. Semifinali alle 18, finale alle 19. Domani toccherà alle sedici formazioni Scuole calcio (dalle 8,30, semifinali dalle 17,30, finale alle 18,10) e ai sedici club Pulcini (stessi orari). A tutti i partecipanti verrà offerto un premio, [illegible] alle squadre vincenti andrà [illegible] trofeo. «Sarà un momento di grande festa per tutti - dicono i dirigenti dell'Ac Caraglio '83, che organizza la rassegna - degna conclusione di un'annata ricca di soddisfazioni». [r. s.]

Stasera nel balon

Bellanti all'esame di Sciorella

CUNEO. Impegnativa trasferta stasera per il cuneese Giuliano Bellanti, leader [illegible] classifica, nella quarta giornata di ritorno del campionato di serie A di pallone elastico. La formazione dell'Ipersidis scenderà in campo alle 21,15 nello sferisterio di Dolcedo dove affronterà [illegible] Conad di Sciorella [illegible] Novaro.

Saranno di fronte due dei pretendenti allo scudetto in una gara assai importante per i risvolti che potrà avere sull'alta classifica Bellanti che, dopo un inizio di torneo incerto, sembra aver ritrovato lo smalto dei giorni migliori e [illegible] fornendo prove sempre più [illegible] vincenti. A dargli ulteriore carica per l'incontro di oggi sarà anche il ricordo della partita d'andata quando a Cuneo [illegible] battuto da Sciorella con il sorprendente risultato di 11-0. [illegible] però un Bellanti nervoso e [illegible] alle prese con gli effetti della preparazione precampionato [illegible] allora. Oggi il capitano dell'Ipersidis [illegible] in ben altre condizioni come ha potuto verificare lo stesso Dotta battuto [illegible] Magliano Alfieri.

Domani alle 16 il campionato [illegible] in programma gli ultimi due incontri del quarto turno: a Santo Stefano Belbo, Dogliotti I affronterà il taggese Ugo e a [illegible] di Teco Papone dovrà vedersela con Vacchetto.

Non si è giocato per il maltempo l'incontro della terza giornata tra l'albese Dogliotti II [illegible] Sciorella. [a. s.]

Finali regionali

Oggi Ceva è capitale del basket

CEVA. Saranno l'Alpina Savigliano e il Giornalino Alba a rappresentare oggi pomeriggio la provincia di Cuneo nelle finali regionali dei campionati giovanili di basket che si disputano nel nuovo Palazzetto dello sport [illegible] Ceva.

L'attenzione degli appassionati del Piemonte [illegible] tutta concentrata su questa importante vetrina della pallacanestro giovanile che, tradizionalmente, mette in mostra interessanti talenti che nel futuro p[illegible] proseguire l'attività [illegible] alti livelli.

[illegible] 15 scenderanno in campo gli Allievi, [illegible] squadre della «Granda».

Alle 16,30 sarà la volta dei Cadetti: si contenderanno il titolo regionale del basket la squadra del Giornalino e [illegible] Crocetta Torino. Alle 18, infine, giocheranno gli Juniores con i saviglianesi dell'Alpina che saranno opposti sul parquet all'Alessandria.

I saviglianesi [illegible] Antonello Arioli in semifinale avevano eliminato la Cassa di risparmio Saluzzo.

Gli ultimi a qualificarsi per le finali [illegible] stati gli albesi del Giornalino che giovedì hanno eliminato il Serravalle Scrivia. I ragazzi di Pietro Cardile, che avevano perso l'incontro d'andata in trasferta 64-78, [illegible] sono riscattati nel ritorno con una grande prova di carattere che li ha portati a imporsi 61-46 (primo tempo 26-31). [a. s.]

GRANDA SPORT

L'Amatori Savigliano festeggia vent'anni

Stasera alle 21 l'Amatori Savigliano, sponsorizzata dall'Alpina, festeggia il ventesimo compleanno. Per ricordare i primi vent'anni del basket saviglianese è stata organizzata una cena alla «Gran Baita», [illegible] 21. Sarà presente pure Fabrizio Ambrassa giocatore della Pompea Roma in A, cresciuto nel vivaio. [a. s.]

«Camp»

Ragazzi [illegible] Ragazze con l'Oasi San Paolo

Importante appuntamento per i giovani appassionati di basket. L'Oasi San Paolo, in collaborazione [illegible] la Federazione, organizza il sedicesimo «Camp Basket» per Ragazzi e Ragazze, articolato in due [illegible]: dal [illegible] al 10 luglio a Castelnuovo Don Bosco (Asti) [illegible] dall'11 al 18 luglio [illegible] Maen, in Valtournenche. Per iscrizioni, telefonare all'Omg San Paolo, via Valentino 18, Torino (telefono 011-356000) o [illegible] Bruno Gontero (011-9425164). [p. c. a.]

Baseball

I fossanesi del Tortuga ricevono l'Ares Milano

Bc Tortuga viaggi-Fossano «avanti tutta» in B. Trascinati [illegible] Avagnina, i fossanesi hanno espugnato (12-6) il campo del Rayon Ambrosiana; domani, ore 10 e 14, in [illegible] con l'Ares Milano. [r. a.]

Calcio

Pradleves, a lezione da Claudio Sclosa

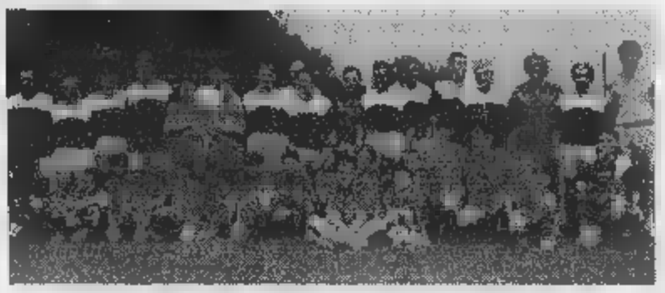

Con due turni, dal 21 al [illegible] giugno e dal [illegible] giugno al 5 luglio, torna il «Football Stage» diretto da Claudio Sclosa e riservato ai ragazzi dai 7 ai 15 anni, che [illegible] ospitati all'albergo «Tre Vergne d'Oro». Le lezioni, [illegible] istruttori muniti di «patentino», si terranno nel nuovo impianto della Valle Grana (è stato anche inaugurato un Palazzetto). I partecipanti potranno cimentarsi nell'equitazione, tennistavolo, tennis, bocce (si potrà trascorrere [illegible] giornate [illegible] «Cupole Lido» di Cavallermaggiore. Iscrizioni da Roberto Marabotto (0171-698357) o Antonio Giusti (0171-681461). [b. s.]

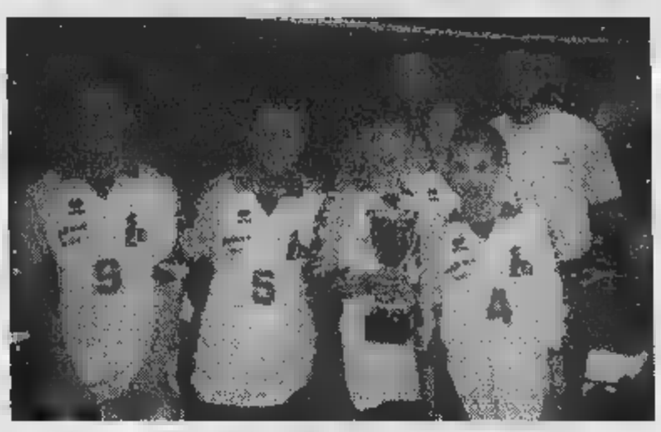

Scuola media di Borgo [illegible] Giuseppe diventa [illegible] «regina» nel volley

CUNEO. Borgo S. Giuseppe è la «regina» delle Scuole medie. L'ha decretato il secondo trofeo «Caldaie Bongioanni», organizzato dall'Alpitour Traco. La fase finale ha [illegible] [illegible] fronte le dieci migliori qualificate al Palazzetto dopo [illegible] torneo - [illegible] tappe nel Cuneese e a Pinerolo - cui hanno partecipato 32 formazioni. «Abbiamo avuto adesioni da tutte le Scuole medie [illegible] Cuneo - spiega il responsabile del settore giovanile Gino Primasso -, ma anche da Borgo, Boves, Peveragno, Chiusa Pesio, Villanova Mondovì, Dronero, Cervasca, Demonte, Cervere, Fossano, Genola, un risultato che ci stimola [illegible] crescere. Solo in finale abbiamo distribuito 300 palloni di gomma e 150 [illegible] cuoio, ogni squadra ha avuto un gioco [illegible] maglie degno della A. Tutto questo grazie alle "Caldaie Bongioanni" [illegible] "Frutteto sport"». Il torneo [illegible] un modo di far conoscere il volley, ma per i ragazzi il fatto agonistico [illegible] stato importante. La finale - sotto gli occhi di 400 alunni delle Elementari - è stata caratterizzata da una sfida in famiglia: i futuri vincitori del Borgo S. Giuseppe (in alto, [illegible] sinistra) [illegible] allenati da Titti Giraudo, mentre l'insegnante di Borgo San Dalmazzo, ottima seconda (in alto, a destra) era la moglie Laura Vinai. Al terzo posto [illegible] Media 2 di Cuneo (sopra, a sin.), quarta Villanova Mondovì (a destra). [l. f.]

CONCESSIONARIA BMW MOTO

ESCLUSIVA PER LA PROVINCIA DI CUNEO

by MONCHIERO MOTO

Prove su strada modelli '98

12 - 13 - 14 giugno

presso di noi potrai prenotare [illegible] prova su strada del modello, o dei modelli che preferisci.

- Pronta Consegna gamma '98
- Assistenza Computerizzata con sistema MO.DI.TEK
- Assortimento Usato di tutte le marche

NEGOZIO SPECIALIZZATO ABBIGLIAMENTO

PRO SHOP

[illegible] delle migliori marche [illegible] settore

Corso Italia, 8 • ALBA • Tel. 0173 • 36.26.66

FORTI SCONTI SU VETTURE AZIENDALI

CONCESSIONARIE ROVER ▪ LAND ROVER

BRITISH CARS
Esposizione e Vendita: Corso Asti 31
Assistenza e Ricambi: Corso Asti 32
Tel. 0173/211690 - 12050 GUARENE (CN)

CUNEO AUTO 2
Sede: S. CROCE CERVASCA
Via Vignolo 77 - Tel. 0171/46102 - 46103
Show Room: BORGO S. DALMAZZO
Corso Barale 136 - Tel. 0171/261160

ROVER 400

ROVER

LAND ROVER

CREDO IN SANT'ANNA

PERCHÉ PURA, LEGGERA, DI MONTAGNA.

SE NON CREDI A QUELLO CHE TI DICO GLI ALTRI CREDI IN TE STESSO.
CERCA SANT'ANNA DI VINADIO E LEGGI L'ETICHETTA.
NON TI PUÒ INGANNARE, PERCHÉ LA LEGGE È MOLTO RIGOROSA.
LE INDICAZIONI CHE TROVI SONO VERITÀ PURA.
LEGGERAI CHE SANT'ANNA SGORGA A 1501 METRI
CHE HA SOLO 59 MG/L DI RESIDUO FISSO, CHE NON HA NITRITI
CHE È INDICATA PER L'ALIMENTAZIONE DEI NEONATI,
È POVERA DI SODIO.
ALLORA CREDERE IN SANT'ANNA SARÀ FACILE.

SE NON HAI TEMPO DI LEGGERE FAI UN ATTO DI FEDE
PORTA SANT'ANNA A CASA TUA E PROVALA.
CREDERLE SARÀ ANCORA PIÙ FACILE.

ACQUA SANT'ANNA DI VINADIO
SE LA PROVI CI CREDI.

Sant'Anna di Vinadio
Valle Alpi Pi

Sant'Anna di Vinadio

PREZZO SCONTATO!

MOTOROLA
MOTOROLA ELITE

Trony RADDOPPIA la garanzia e...ABBASSA i prezzi !

PREZZO SCONTATO!

MOTOROLA
MOTOROLA STARTAC

PREZZO SCONTATO!

MOTOROLA
MOTOROLA D470

PREZZO SCONTATO

MOTOROLA
MOTOROLA 8700

PREZZO SCONTATO

MOTOROLA
MOTOROLA 8900

tutta la gamma di cellulari distribuiti da Motorola Italia

MOTOROLA

CENTRO TIM
Telecom Italia Mobile

Trony, la piu' grande catena italiana di elettrodomestici. Oltre 50 negozi in Italia comprano insieme grandi quantitativi di merce riuscendo ad ottenere il prezzo piu' basso in assoluto. Su piu' di 700 articoli selezionati, segnalati nei vari reparti, garantiamo la massima qualita' del prodotto e arriviamo a raddoppiare la garanzia!

MOTOROLA
D170 GSM
con sportellino stand
289.000

TRONY
NON CI SONO PARAGONI
GRUPPO UNI-EURO

La piu' grande catena italiana di elettrodomestici, elettronica, informatica, telefonia

(GE) GENOVA Bolzaneto
via Sardorella 2 tel. 010/7490990
(IM)
via Roma,67 tel. 0184/290294
(SV) ALBENGA Cisano s. Neva
Benessea 3/2 t.0182/20905
(SV) CAIRO MONTENOTTE
via Vernetti,5 tel. 019/505378
(IM)IMPERIA Uni Euro
v.Garessio,34 t.0183/299356
(SV)ANDORA Uni Euro
v. S.Caterina,9 0182/684747
(GE)CHIAVARI Uni Euro
v.Tripoli,12 tel.0185/324909
(AL)ACQUI TERME C.Acq. La Torre
Loc.Cassarogna, 46 tel.0144/356910

pbcom

GLI ITALIANI HANNO **STILE.** BODRATO LO SA.

- Genova Sestri P. Via Borzoli, 32
- Genova centro Via di Brera, 30 r
- Mornese (Al) APERTO LA DOMENICA POMERIGGIO

Tutti riconoscono agli Italiani un innato buon gusto. Non tutti sanno interpretarlo.
Qualità, stile e una forte personalità.
Ecco quello che chiedono alle cose che davvero amano. Come l'arredamento e... il vestire.
Bodrato sa circondarli di quello che veramente desiderano. Può farlo in diversi modi, a cominciare dalla scelta che offrono gli otto piani del negozio di Sestri Ponente.
Naturalmente la grande varietà è anche nei prezzi e nelle particolari condizioni d'acquisto, come il credito personalizzato e la Bodrato Card. E questo in tutti i punti vendita Bodrato.

BODRATO
BODRATO
MOBILI
Aria di casa

Un forte richiamo al futuro della città nella visita del presidente Mancino

«Torino, stretta tra Milano e Roma»

Una giornata particolarmente intensa Alla Stampa, alla Sindone e al Sermig

Ha parlato delle riforme, dell'esigenza di riprendere al più presto il cammino uno Stato più agile, più presente su tutto il territorio grazie ai governi locali. Ha ascoltato le speranze trasformazione del Piemonte negli anni dell'aggancio all'Europa e ha condiviso le preoccupazioni di Torino stretta tra due colossi Roma e Milano». Ha fatto visita alla Sindone e al Sermig, due momenti vissuti anche da fedele, con moglie Gianna e la figlia Chiara. Per il presidente del Senato, Nicola Mancino, è stata una giornata particolarmente impegnativa, e per la città l'occasione singolare di ricevere un'autorità che ricopre anche le funzioni del presidente della Repubblica, visto che Oscar Luigi Scalfaro è in Cina.

A Torino, Mancino ha trascorso quattro ore intensissime. Vi è arrivato alle 15, dopo che aveva partecipato ai funerali solenni del cardinale Agostino Casaroli, in San Pietro. Dapprima una rapida visita a «La Stampa», un incontro con il presidente dell'Editrice, Giovanni Agnelli, l'amministratore delegato, Paolo Paloschi, il direttore Carlo Rossella e i suoi più stretti collaboratori. Poi la passeggiata nei Giardini Reali alla volta della Sindone. A riceverlo, il sindaco Valentino Castellani, i presidenti della Provincia, Mercedes Bresso, del Consiglio regionale, Sergio Deorsola, della giunta regionale, Enzo Ghigo, il prefetto Mario Moscatelli. Accompagnato da monsignor Micchiardi, vescovo ausiliare di Torino, si è avviato il Duomo. Lo stesso percorso compiuto dai milioni di pellegrini che l'hanno preceduto. Si è informato sulla possibilità di prolungare l'Ostensione. L'esposizione alla luce lo consiglia, il lenzuolo ne risentirebbe: monsignor Micchiardi ha spiegato al presidente del Senato la delicatezza di quel tessuto, quanta cura è richiesta per poter trasmette quel sudario ai posteri. Davanti alla Sindone, Mancino ha fatto il segno di croce. «Per fede: ci credo, del resto l'ha detto anche il Papa», ha risposto a chi gli ha chiesto motivo quel gesto. Non tutte le autorità venute in Duomo l'avevano fatto. Poi, si è soffermato sul libro che raccoglie le firme dei visitatori. «Un evento straordinario, suggestivo nel segno del miracolo. Nicola Mancino». A fondo pagina, si è aggiunta la moglie Gianna: «Con profonda emozione». Dopo l'incontro ufficiale con la Città, a Palazzo Civico, il senatore Mancino ha voluto recarsi all'Arsenale della Pace. Con lui anche il ministro Franco Mazzola, di Cuneo, uno dei consiglieri più autorevoli di Mancino.

Il presidente Nicola Mancino con Enzo Ghigo ed Ernesto Olivero nell'Arsenale della Pace

Il fondatore del Servizio missionario giovanile, Ernesto Olivero, ha fatto coincidere la presenza del presidente del Senato con l'inaugurazione del nuovo centro medico. «Abbiamo triplicato gli spazi degli ambulatori che ogni anno servono 11 mila persone, in gran parte extracomunitari», ha detto Olivero. Da Mancino parole di elogio per «i mille volontari che danno avere, senza chiedere, senza porsi il problema di ottenere riconoscenza».

Poi si è dilungato nel sottolineare l'obiettivo primario per tutti: la pace. Ha riferito di un incontro che avrà lunedì con il segretario generale dell'Onu. «L'Onu deve essere presente in tutti i Paesi dove ci focolai di guerra. Noi ci stiamo battendo perché entrino a far parte dell'Onu nuovi Paesi che oggi hanno raggiunto un diritto di rappresentanza una volta non riconosciuto». Olivero gli ha annunciato la preparazione, a Torino, del primo Concilio dei giovani, grande incontro internazionale a cui è stato invitato, tra altri, il premier inglese Tony Blair.

Alle 19 la partenza per Roma. Di Torino porterà il ricordo di «una gran bella città» e la consapevolezza che può un motore italiano per portare a pieno l'Italia in Europa. E ha lasciato un personalissimo augurio per il Toro, la squadra del cuore: «Che non abbia bisogno spareggio per tornare in serie A». Una battuta anche per gli azzurri e i Mondiali: «Il centrocampo va rinforzato». Ah, il calcio. L'unica materia su cui il presidente ha respinto domande. (l. bor.)

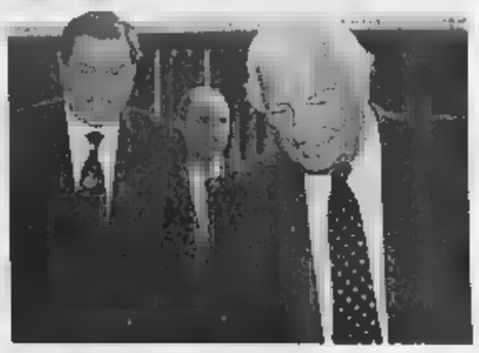

Con la moglie Gianna in Duomo prima della visita alla Sindone il sindaco Valentino Castellani e alla Stampa con l'Avvocato Giovanni Agnelli

Un impegno in Sala Rossa

«Il governo darà un impulso»

E sulle riforme: «No alla Costituente, ma credo si possa riprendere il dialogo tra poco»

LA parte centrale della visita l'ha riservata alla Città, alle istituzioni. A Palazzo Civico alla presenza dei capigruppo, dirigenti e prefetto, ha ascoltato i saluti ufficiali del presidente del consiglio comunale, Mauro Marino, e del sindaco Castellani. Il primo ha chiesto l'impegno dello Stato nel completare l'iter delle riforme e di dare attuazione concreta al processo di decentramento dal potere dal governo centrale a quello delle autonomie locali. Messaggi simbolici nella Sala Rossa dove 150 anni fa partirono i primi appelli per la costituzionale. Da Castellani la sintesi sulle difficoltà di Torino e di regione che stanno cercando superare la crisi dell'industrializzazione tradizionale con l'innovazione, ma anche con il tentativo di dar consistenza, solidità alle vocazioni nei settori della ricerca, della scienza, della cultura. «Il triangolo industriale non esiste più, e forse è ora di parlare di più Sud per il nostro Paese - ha detto il sindaco -, in città tocchiamo punte del 12 per cento disoccupati, soprattutto giovani, sessanta cento». Come detto al capo governo, Castellani l'ha ripetuto al presidente del Senato: «Torino può essere d'aiuto all'Italia nel trainarla verso l'Europa, ma ha bisogno di infrastrutture, di localizzazioni pregiate, di collaborazione per le vocazioni del futuro». Nel ricordare il progetto di «capitale-reticolare», ha anche chiesto attenzione a non favorire il duopolio Roma-Milano, riconoscendo qualche contentino per Nord- e Napoli. «Torino è la quarta città d'Italia, anche per numero abitanti», ha concluso.

«Sono uomo del Mezzogiorno - ha esordito Mancino -, che ha legami con Torino anche per simpatie sportive. Capisco le difficoltà del rapporto tra centro e periferia. E' necessario il processo riformatore».

Per il presidente del Senato realizzare le riforme aumenterebbe un ulteriore progressivo distacco fra l'opinione pubblica e le forze politiche», segnerebbe «l'avvvio di un deterioramento sistema-Paese».

Mancino è stato determinato: «Io credo che fra qualche giorno si possa riprendere il dialogo attraverso l'utilizzazione dei meccanismi previsti dalla Carta Costituzionale». E' pessimista sulla proposta di affidare ad un evento esterno al Parlamento una ipotesi risolutiva delle questioni istituzionali. «Richiede - ha osservato - un tempo molto più lungo che non la utilizzazione del Parlamento stesso per le potenzialità che esso ha».

Niente assemblea costituente, dunque. «Se anche dal punto di vista dottrinario qualcuno sostiene che il Parlamento possa avere un ruolo costituente, è, però, altrettanto vero - ha spiegato - che la maggior parte della cultura istituzionale, vuole che in al Parlamento si possano sviluppare confronti in grado di portare a riforme incisive e significative dell'ordinamento in modo da spezzare quella linea di decentramento potere e lizzare il massimo dell'autonomia, sede comunale, provinciale e regionale».

I timori di Torino? «Le sue preoccupazioni non mi sfuggono - ha aggiunto -. Si batte tra due grandi metropoli, Roma che non vuol perdere potere, Milano che vuole recuperarlo». Esistono i rischi che il decentramento go- verso le periferie dia luogo a spoliazione del centro in favore di nuove realtà che sarebbe poi difficile dirigere in modo concertato.

«Chi meglio, ricevendo, potrebbe starlo ancor più, ma chi sta cercando nuove indentità rischia di perdere», ha detto Mancino, e, per dimostrare comprensione, ha chiuso con un impegno: «Il governo dovrà poter incidere con impulsi decisivi sul sistema delle città».

Luciano Borghesan

IN BREVE
PIEMONTE LIGURIA VALLE D'AOSTA

Al di Luigi Parzini il vecchio Dario Fo

NOVARA. Sono arrivati anche Dario Fo e Franca Rame (nella foto), ieri pomeriggio a Pernate, la piccola frazione di Novara, per i funerali Luigi Parzini, il grande pittore e scultore novarese stroncato a 72 anni da una crisi diabetica. In abito nero occhiali scuri, l'attore-drammaturgo Premio Nobel e la moglie hanno voluto portare di persona il loro cordoglio alla famiglia dello scomparso, a cui erano legati da lunga amicizia. «Siamo cresciuti Luigi ed io - ha raccontato Dario Fo -, prima compagni giochi, poi al liceo, all'Accademia Brera e coi primi lavori. Con lui scompare un artista notevolissimo, il più grande di questo secolo a mio avviso. Un che non ha fatto mercato di stesso. Personaggio schivo quanto straordinario, non era bravo a vendere proprio ingegno».

Marengo anni dopo

ALESSANDRIA. Sfilata gruppi storici, alle 17, per le vie del centro, in occasione delle manifestazioni rievocative della battaglia di Marengo del 1800, tra austriaci e francesi.

Stasera, al parco della villa di Marengo, canzoni francesi con Gilda Giuliani e spettacolo pirotecnico. Domani, dalle 11 (sempre al parco) è prevista la ricostruzione della battaglia, con performance teatrali e musiche folk.

Evasore non pagava il pedaggio

IMPERIA. In due anni ha compiuto 128 viaggi in autostrada, senza mai pagare il ticket del pedaggio, accumulando un'evasione milionaria. Ora la società Autofiori ha deciso di rivalersi: Lorenzo Mareri, 33 anni, di Costarainera, in provincia di Imperia, è visto sequestrare prima due auto, e poi pignorare i mobili. Per recuperare i due milioni che Mareri non aveva versato, la società ha fatto ricorso al pretore.

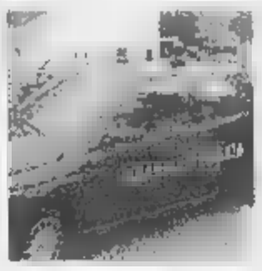

Asti, le microcamere scoperti gli spacciatori

ASTI. Maxi operazione della Guardia di finanza, ieri, in punti «caldi» della città, come l'ex Salfa, Casermone e la stazione ferroviaria. Centoventi i finanzieri impiegati appartenenti al comando gruppo di Asti e al 1° gruppo Torino, oltre a baschi verdi; coordinamento è stato del tenente colonnello Claudio Peiccia e del capitano Gaetano Giacchi; decine i mezzi. Sono stati utilizzati anche cani antidroga. Al termine sono finite in manette 25 persone; 40 i tossicodipendenti segnalati alla prefettura, 50 dosi sequestrate, documentate e filmate 250 cessioni di eroina. Per l'indagine, molto complessa, sono state utilizzate anche microcamere che hanno permesso di documentare il ramificato mondo dello spaccio. Poi ieri all'alba il blitz; molti degli arrestati sono stati sorpresi nei loro nascondigli di fortuna.

centrale elettrica di scultura

TORINO. Oggi, alle 10,30, nella centrale Aem di borgata Villa Ceresole Reale nel Parco del Gran Paradiso verrà inaugurata la mostra «Aria d'Alpe» di Adolf Vallazza; celebre scultore del legno originario della Val Gardena ha portato i suoi «totems», che ripercorrono gli aspetti della vita di montagna. E' la prima volta che una centrale idroelettrica dell'Aem diventa un «contenitore» d'arte. La rassegna resta aperta fino al 4 agosto.

Guardalinee minacciò l'arbitro: patteggia

GENOVA. Per ingiuriato e percosso l' arbitro di una partita tra dilettanti, il guardalinee dell'incontro, Ivan Villa, 25 anni, ha patteggiato quattro mesi. A denunciarlo era stato Carlo Contu, 23 anni, arbitro di un incontro del Campionato Amatori. Secondo l'esposto, il guardalinee ad un certo punto dell'incontro, non condividendo una decisione presa dall'arbitro era entrato in campo minacciandolo con la bandierina e con frasi ingiuriose.

Il Genzianella canta basilica Assisi

BIELLA. Il coro della Genzianella, tra i più conosciuti a livello nazionale grazie anche alla recente trasmissione televisiva condotta da Paolo Limiti (i coristi biellesi stati ospiti fissi per numerose puntate), canterà domani ad Assisi nella basilica inferiore di San Francesco.

L'appuntamento è un «fuori programma» del concerto già in cartellone oggi a Magione, in provincia di Perugia, in occasione dell'inaugurazione della nuova comunità per il recupero tossicodipdenti fondata da don Mazzi.

«Dormiamo in albergo nella vicinanze di Assisi - spiega il presidente della Genzianella, Sandro Aimone Marsan -. Il fratello un corista è un frate francescano e ci ha chiesto di cantare in basilica durante la messa delle 8. Abbiamo accettato volentieri».

Condannati per tribunale a Vercelli

VERCELLI. Il tribunale ha condannato per usura un libero professionista vercellese ed un piccolo imprenditore di Palazzolo. Per i prestiti concessi nei primi Anni 90 ad un pellicciaio di Biella, a che secondo l'accusa variavano tra il 60 e il 100 per cento, i giudici hanno comminato al geometra Piero Angelo Lessona una pena di 1 e 5 mesi, mentre l'artigiano Giuseppe Nasca è stato condannato a quattro mesi.

scoprono 4 narcotrafficanti

SAVONA. Sgominata dai carabinieri di Savona un'organizzazione italo-albanese di narcotrafficanti che importava eroina dalla Turchia, via Albania, destinata ad essere smerciata sul mercato ligure. I militari hanno sequestrato dieci chili di eroina e arrestato, a Finale Ligure e a Milano, quattro persone, tre giovani albanesi e un italiano, Giorgio Pasqualini, 50 anni, di Padova. L'indagine continua.

La prima presidente

CENTALLO. Ci sarà anche il presidente della Federcalcio Luciano Nizzola (nella foto) stamattina, dalle 10, alla finale Tricolore di calcio per il titolo Allievi tra Inter e Lazio. E' la prima volta che l'avvocato, originario di Saluzzo, torna nella sua provincia in ufficiale dopo l'elezione al vertice federale dicembre '96.

Nizzola sarà accompagnato dal vice Giancarlo Abete, dal commissario nazionale Settore giovanile scolastico Mazzini (i vice Gerbi e Bonincontro), dal presidente della Lega nazionale Dilettanti Giulivi e da quello del Comitato regionale Inversi. Probabile anche la presenza a Centallo del presidente dell'Inter Massimo Moratti.

Nell'occasione il campo di Centallo sarà intitolato alla memoria di don Chiaffredo Eandi, ex parroco.

Lunedì il processo in pretura a Torino: l'imprenditore respinge le accuse

Cesare Ragazzi a giudizio per un toupet

Un cliente: il parrucchino mi ha procurato l'allergia

Il toupet è adatto a tutti. E così Cesare Ragazzi, è stato rinviato a giudizio perchè un cliente è risultato allergico all'adesivo per tener fermo uno dei parrucchini prodotti nei suoi laboratori. Il processo è fissato per lunedì prossimo, davanti al pretore Giorgio Semeraro. Parte lesa nell'aula di piazza IV Marzo è uno sfortunato torinese di mezza età colpito da fastidiose irritazioni alla cute dopo aver messo un toupet. Uno di quei parrucchini che vengono da anni pubblicizzati su tutte le tv dal vulcanico imprenditore. Che ha aiutato forse tanti calvi, ha risolto tanti problemi di «testa». Tranne quello del torinese che l'ha denunciato.

Dalle indagini, condotte dal pubblico ministero presso la pretura Maria Beatrice Zanotti, e dalla consulenza tecnica disposta dal magistrato, è risultato che i disturbi sarebbero stati provocati dalla sostanze adesive adoperate per applicare il parrucchino. I reati contestati e dai quali è chiamato a difendersi il del parrucchino» lesioni colpose e frode in commercio. La tesi della pubblica accusa è che non siano stati eseguiti dermatologici adeguati. Ragazzi è chiamato in causa nella veste di amministratore della «Cesare Ragazzi Laboratori» di Zola Predosa (Bologna). Sono imputati anche gli ultimi due responsabili della succursale di Torino, Saverio Pilolli e Paolo Tomasi, e il responsabile della sede di Reggio Emilia.

La vicenda era cominciata nel 1994, quando la parte lesa (ora assistita dagli avvocati Vittorio e Davide Nizza) si era rivolta ad uno dei centri della «Cesare Ragazzi» per un trattamento. Era arrivato pieno di tante speranze, che erano però frantumate inesorabilmente. Ho, quel toupet, proprio non sopportava. Quell'adesivo gli procurava una fastidiosa dermatite. E così nel la parte lesa aveva presentato denuncia. Il collegio difensivo di Cesare Ragazzi - composto dagli avvocati Gino Obert, Maurizio Anselmi e Piergerardo Trambajolo - respinge tutte le accuse, negando la possibilità che le irritazioni siano provocate dalle sostanze adesive. «Quel nastro - spiega Anselmi - è innocuo, ed è diffuso tanto in Italia quanto negli Stati Uniti. Le sue caratteristiche sono state sperimentate numerose volte e con risultati assolutamente sicuri». I legali adombrano la possibilità che l'allergia sia stata causata, in realtà, da una cattiva osservanza delle prescrizioni impartite dai centri medici. «Peraltro - prosegue Anselmi - il cliente è stato seguito per lungo tempo e con attenzione. Per lui si è fatto tutto il possibile». Ora tocca al pretore Giorgio Semeraro dire l'ultima parola.

Nino Pietropinto

Da Caselle a Orly

Torino-Parigi aumentano voli giornalieri

Torino e Parigi sono più vicine con i nuovi collegamenti Alitalia (in accordo con Azzurra Air) tra Caselle e Orly. Due voli giornalieri in più con partenza da Caselle alle 8,15 e arrivo a Orly alle 9,40. Ritorno: si lascia Orly alle 20,30 e si arriva a Caselle alle 21,55. Sia l'ubicazione dell'aeroporto (a mezz'ora dal centro), l'orario del volo (partenza presto, al mattino, rientro in tarda serata) consentono a chi viaggia per affari di andare e in giornata.

Gli aerei utilizzati Alitalia o i nuovi quadrireattori Avro Regional Jet 70 da 82 posti, velivoli che si distinguono non solo per la larghezza della cabina, ma anche per la capacità di decollare e atterrare su piste di 1000-1200 metri. Da martedì anche Amsterdam avrà tre voli giornalieri, Parigi, e con la stessa filosofia perché il terzo collegamento Klm - partenza 6,55 e rientro 19,40 - offre l'opportunità di andata e ritorno in giornata.

Progetto regionale

Firma digitale l'esperimento Piemonte

In tempi molto brevi si potranno trasmettere telematicamente documenti legali con la sicurezza per il destinario dell'esatta provenienza e della sua validità. Il Piemonte, sarà infatti la prima regione in Italia che, costituendosi come «Autorità di certificazione» in base al decreto 513 del '97, sperimenterà, dal prossimo mese di settembre, l'uso della firma digitale. Le prime procedure che utilizzeranno la firma elettronica verranno rilasciate gennaio '99. «Perché un documento informatico acquisisca un valore in termini giuridici - ha precisato l'assessore Angelo Burzi - occorre che si stabiliscano precise procedure e garanzia dell'autenticità degli interlocutori e dell'integrità dei messaggi. La Regione si propone, utilizzando il procedimento della crittografia a chiave asimmetrica, quale garante della validità dei documenti per sé, gli enti dipendenti, gli enti pubblici che no usufruire del servizio».

ABBIGLIAMENTO LEI, LUI & BIMBI

Il Botteghino
Abbigliamento casual

BRIGGY by Rob
Abbigliamento donna

PORTA casual
Abbigliamento casual

MAGLIAMANIA
Abbigliamento

Nara Camiceria

Pastanaga
Abbigliamento 0/16 e premaman

PORTA
Abbigliamento donna

Skipper
Abbigliamento casual

Zanolini Abbigliamento uomo

TEMPO LIBERO

FLASH VIDEOMUSIC
Videoteca

Libreria del Centro

OASI
CITTÀ COMMERCIALE
A TORTONA
LO SHOPPING PER TUTTI!

GIOCA
IN DIRETTA CON
I MONDIALI
dal 10 Giugno al 2 Luglio 1998

VINCI PARIGI
2 WEEK END
A PARIGI PER UNA
PERSONA

VINCI TV
COLOR
2 TELEVISORI
A COLORI
21" MIVAR

INOLTRE
puoi vedere
in diretta
sui Totem
tutte le
partite dei
Mondiali

Aut. Min. Rich. - Scade il 27/7/98

INTIMO

CALZEDONIA
Calze

INTIMERIA

ACCESSORI & CALZATURE

BAGATI
Calzature

FRANCO GIOIELLI
Gioielleria

LA MIA PELLE
Pelletteria

Pashà
Tessuti d'arredo - Tendaggi
Biancheria per la casa

BELLEZZA & SALUTE

PRIMA VISIONE
Ottica

Douglas
come in and find out
Profumeria

Erboristerie d'Italia

Jean Louis David
Parrucchiere

IPER
TORTONA

RISTO
RISTORANTE

GIACOMELLI SPORT
LA CATENA ITALIANA DI ARTICOLI SPORTIVI

CALZATURE Carlo

oviesse
ABBIGLIAMENTO

ORARIO CONTINUATO
LUNEDÌ DALLE ORE 14 ALLE ORE 21
DA MARTEDÌ A SABATO ORE 9-21

BANCOMAT · BAR · PANESSI · PIZZERIA · "PAOLINO" · TABACCHI · CHIAVI E TACCHI · LAVASECCO · BABY CENTER · FARMACIA · COPERTO

Via commerciale OASI - PER TORTONA - Strada provinciale per Viguzzolo - Tortona

Per la pubblicità
LA STAMPA
publikompass
G. Marconi 3/5-3/6
Tel. (019) 814.887-811.182
GENOVA
C. R. Ceccardi 1/14
Tel. (010) 540.184-592.560

LA STAMPA
GENOVA
E LEVANTE

Per la pubblicità su
LA STAMPA
publikompass
Via G. Carducci
Tel. (02) 244.24.611
10125 TORINO
Corso Massimo d'Azeglio
Tel. (011) 666.52.11

Genova, via Varese 2, tel. 565.716-532.272

Tragedia sulla A26 a Masone: la causa, forse il carico perso da un camion

Auto vola per 50 metri dal viadotto Torinese muore, bambino in fin di vita

GENOVA. Un volo di cinquanta metri dal viadotto dell'autostrada, giù nell'inferno verde della scarpata, tra gli alberi e i cespugli. Un uomo è morto e un bambino lotta per sopravvivere, nell'incoscienza del coma. Un ostacolo improvviso, forse perduto da un camion, ha spezzato in tragedia la felicità di un viaggio verso le vacanze, il mare e il sole della Costa Azzurra.

Ieri pomeriggio alle 14, sulla A26, un torinese di 45 anni, Claudio Tortolone (residente sino a qualche tempo fa in via Massimo D'Azeglio 116 ma attualmente residente a Zoagli, in via Castello 13), che guidava una Mercedes Cabrio e aveva accanto il figlio di amici, il dodicenne Enrico Gabriele, anche lui torinese, è precipitato da un viadotto tra Masone e Voltri. I due erano diretti a Cap d'Ail, per raggiungere il padre del ragazzino.

L'auto aveva superato l'area di servizio del Turchino e il viadotto Gorsexio, alto 40 metri, imboccando la galleria che si affaccia in uscita su un viadotto, quello della Canaletta, tre ripide corsie in discesa verso Voltri. Inspiegabilmente, la Mercedes è sbandata sulla destra, come dimostrano le nere tracce di pneumatici lasciate dalla frenata sull'asfalto. A provocare la deviazione, con tutta probabilità, un ostacolo improvviso in mezzo alla corsia, che il conducente ha visto all'ultimo momento, subito dopo una curva. La polizia stradale sta ora cercando l'automezzo, probabilmente un camion, che ha perso una parte del carico durante il viaggio.

La macchina è finita contro il guard rail oltre la corsia d'emergenza, ha tranciato quindici di metri della barriera metallica è precipitata di sotto, accartocciandosi sul fondo di una valletta isolata, impervia e boscosa, raggiungibile solo a piedi.

Alcuni automobilisti arriveti poco dopo hanno dato l'allarme, notando i segni della frenata e il guard rail divelto.

Non è stato semplice individuare l'auto, seminascosta dalla vegetazione in fondo alla scarpata e poi raggiungerla.

I soccorsi sono arrivati via terra, un'automedica di Voltri che si è fermata alla base della collina, e dal cielo, l'elicottero dei vigili del fuoco (pilota Rossi, specialista Marsano e medico Meretol).

Mentre le auto della polizia stradale di Ovada bloccavano il traffico, medico e attrezzatura sono stati calati per 60 metri, grazie a un verricello.

Giù, in mezzo alla vegetazione, vicino ai rottami dell'auto, c'era il conducente, ormai privo di vita. Poco lontano, il bambino, politraumatizzato, in arresto cardiocircolatorio. Il ferito è stato rianimato, grazie al massaggio cardiaco e all'applicazione del defibrillatore, intubato e sottoposto a ventilazione per tutto il tempo a issarlo sino all'elicottero.

Il velivolo dei vigili del fuoco si è immediatamente diretto all'attrezzato ospedale San Martino, temendo di non poter contare su un rianimatore immediatamente pronto all'istituto pediatrico Gaslini.

L'autostrada in direzione Genova è stata chiusa al traffico per permettere le operazioni di soccorso e l'atterraggio dell'elicottero, ma squadra è stata velocissima e la circolazione è ripresa dopo solo quarto d'ora, intorno alle 15,40.

Immediatamente sono stati avvertiti i familiari del conducente e del bambino ferito. La madre di Enrico è partita subito da Torino per raggiungere il figlio, le cui condizioni gravissime. I medici stanno tentando il tutto per tutto, ma le speranze, data la gravità dell'incidente, sono molte.

Ora gli accertamenti della stradale proseguono per valutare le esatte responsabilità dell'incidente e rintracciare il camion che ha lasciato un ostacolo mortale sulla carreggiata.

Alessandra Pieracci

Il punto dove l'auto ha sfondato il guard-rail e, a destra, i rottami della Mercedes con il corpo di Claudio Tortolone

DA OGGI LIGURIA ESTATE

Ecco una guida dettagliata con i principali appuntamenti

Ritorna «Liguria estate» con tutti gli appuntamenti. Domani l'inaugurazione del Roof garden del casinò (nella foto Patty Pravo) con gli Havana Mambo. Tutti i giorni una pagina dedicata ai tagliandi e l'iniziativa de La Stampa «Stelle cortesi». Liguria estate fino al 13 settembre. Una guida per le serate della vostra.

I SERVIZI ALLE PAGINE 43, 44 E 45

IL CASO

LA [illegible] DEI DELITTI [illegible]

Il pensionato di 67 anni, sconvolto dalla follia, voleva anche sparare alla moglie e poi togliersi la vita

Aveva un'ossessione, uccidere i vicini di casa

«Non mi salutavano da mesi». Ma 15 giorni fa erano a cena assieme

GENOVA. Un'idea fissa, un'ossessione priva di qualsiasi fondamento. Lo confermano gli inquirenti, lo confermano parenti e amici delle vittime e dell'assassino, lo conferma anche il figlio che lo ha disarmato dopo il duplice omicidio. Non c'è nulla di vero in quella convinzione che si è fatta Lorenzo Bruzzo, 67 anni, l'uomo che l'altra mattina all'alba ha ucciso con un fucile caricato per la caccia al cinghiale i contadini vicini di casa, sulle alture di Pegli, Francesco Gaggero, 60 anni, e Antonia Causa, 59. «Non mi salutavano da mesi» ha detto l'omicida subito dopo il delitto, prima di chiudersi in un assoluto mutismo.

Invece i Bruzzo e i Gaggero erano andati a cena insieme più di quindici giorni fa, senza apparenti problemi. I conoscenti della frazione Tre Ponti dicono che Francesco e Antonia erano cordiali sempre con il vecchio amico. «Sì, davanti agli altri, ma quando eravamo nel podere mi trattavano diversamente» sarebbe stata la versione di Lorenzo Bruzzo.

Pensionato, ex dipendente dell'Elah e poi dell'Italsider, Bruzzo è stato operato per aneurisma cerebrale nell'ottobre del 92, ma è poco probabile che la sua follia possa essere stata provocata dalle conseguenze di un intervento così lontano nel tempo. Più facile, invece, che l'anziano fosse provato dalla malattia della moglie, affetta da blefarospasmo bilaterale, e quindi costretta a frequenti iniezioni alle palpebre superiori e inferiori. «Lorenzo era sempre preoccupato per la mia salute - ha raccontato la donna ai carabinieri - A volte diceva: uno di questi giorni ti faccio fuori e poi mi ammazzo. Ma scherzava».

E' stato il figlio maggiore dell'assassino, Claudio, 39 anni, ad accorgersi della tragedia. Si è affacciato alla finestra e ha visto i corpi delle vittime e il padre che stava tornando a casa, attraverso il podere. L'uomo è sceso e lo ha disarmato, bloccando la strage annunciata: «Perchè mi fermi? Devo uccidere la mamma e poi mi sparo» gli ha detto il padre.

La famiglia Bruzzo abita da sempre in località Tre Ponti, poche case in Val Varenna, sulle alture di Pegli, in via Assarino 2, nella costruzione fatta dal nonno di Lorenzo, ferroviere. Dall'altra parte del rio Cantalupo, in via Pola 8, viveva la coppia dei Gaggero con l'unico figlio, Giacomo.

L'altra mattina i due contadini si sono alzati alle 4,30 per raccogliere gli ortaggi e caricare il furgone. Avevano appena terminato quando, dal canneto sul greto del rio, è arrivato Bruzzo. Il pensionato ha sparato tre volte e due colpi sono andati a segno, trapassando il capo dei contadini.

Le deflagrazioni hanno fatto affacciare il figlio della coppia, che ha visto i cadaveri insanguinati e irriconoscibili ed è stato colto da malore, sia Claudio, che si è precipitato in cortile a disarmare il padre. L'uomo ha sparato con un Franchi calibro 12 semiautomatico a cinque colpi, che il riduttore di legge blocca a tre, caricato pallettoni da caccia al cinghiale.

«Andavamo sempre a caccia insieme, io Lorenzo e Francesco - ha raccontato Franco Carpanero, il cognato dell'omicida - Lorenzo era sempre il più prudente, diceva di stare attenti per rischiare di ferire qualcuno. Se ci fossimo accorti di qualcosa di strano, se avessimo notato segnali di violenza gli avremmo tolto le armi. Comunque negli ultimi tempi non voleva più venire, diceva che era diventato vecchio, che aveva paura di sbagliare la mira.».

I carabinieri, subito dopo il delitto, hanno sequestrato in casa Bruzzo otto fucili, tra cui quello con cui il pensionato ha sparato ai due contadini confinanti. Il porto d'armi era stato rinnovato da poco, dopo la consueta visita medica che non aveva rilevato niente di male.

Gli arsenali, del resto, da quelle parti sono un fatto comune: lì, sulle colline dove il quartiere si sfalda in frazioni di campi coltivati e casine, lo sport preferito, dopo il calcio, è la caccia al cinghiale.

(a. p.)

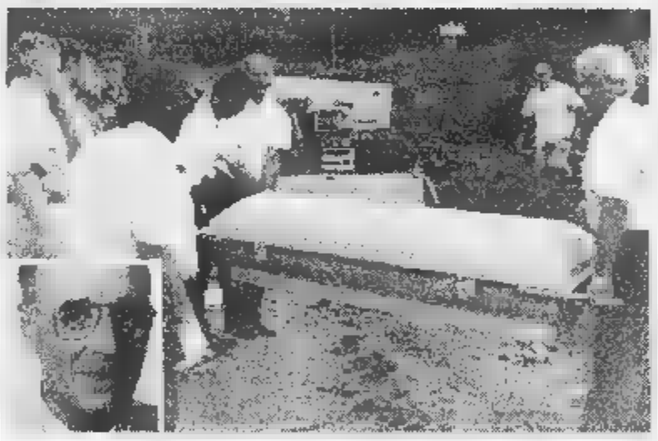

I corpi delle vittime vengono portati via. Nel riquadro Lorenzo Bruzzo, l'omicida

Rissa al campo sportivo

Picchia l'arbitro guardalinee [illegible]

GENOVA. Per aver ingiuriato e percosso l'arbitro di una partita tra dilettanti, il guardialinee dell'incontro, Ivan Villa, 25 anni, è stato rinviato a giudizio.

Invece del processo, ha scelto di patteggiare una pena di quattro mesi. A denunciarlo è stato Carlo Contu, 23 anni, arbitro di un incontro del Campionato Amatori, fra le squadre «Nuova S. Agata» e «Via Bari», giocato il 10 febbraio del '96, al campo Ca' de Rissi di Molassana. Secondo l'esposto, il guardialinee ad un certo punto dell'incontro, non condividendo la decisione dell'arbitro, è entrato in campo minacciandolo e bandierina e con frasi ingiuriose.

Dopo il fischio finale, secondo il racconto di Contu, il guardialinee, sempre più inferocito, lo aveva aspettato fuori degli spogliatoi e lo aveva colpito con un pugno in faccia continuando poi ad infierire su lui calci al e all'addome. **[a. p.]**

Sondaggio: il 70 per cento delle famiglie crede poco all'impegno del Comune nei servizi

Mense scolastiche, Giamburrasca è tra noi

Bimbi e genitori chiedono più scelta, meno sformati e polpettoni

GENOVA. Un'inchiesta-sondaggio, predisposta dal Comune sul gradimento da parte delle famiglie del rinnovato servizio di mensa scolastica (materne ed elementari), ha dato un esito sorprendente, ma di natura politica: i cittadini continuano a diffidare, comunque, dei servizi comunali e ritengono che l'istituzione in se stessa - indipendentemente dal colore politico di chi la regge - sia una sorta di «nemico». Lo ha rivelato ieri l'assessore ai servizi scolastici Roberta Pinotti. Infatti, sulla base d'un complesso questionario cui hanno risposto migliaia di famiglie che usufruiscono dei servizi assistenziali e di mensa, alla domanda se si crede nell'impegno del Comune nei servizi, ben il 70 per cento ha risposto «non sempre», contro l'11% di risposte affermative; quelle assolutamente negative sono state il 19%. Perciò i genitori ritengono che le «magagne» da loro segnalate non vengano prese in considerazione dalla diffusa indifferenza dei burocrati (e dei politici, di conseguenza).

Di contro, l'assessore Pinotti fa scorrere il tabulato delle risposte sulla qualità dei pasti serviti ai bambini: per il 61% si tratta d'un servizio sempre uguale, per il 17% c'è stato un peggioramento rispetto all'ultimo anno, ma per il 22% delle famiglie intervistate il servizio è migliorato nel degli ultimi 12 mesi. Il pasto è per 33% «buono», per il 36% «discreto», per il 17% «insufficiente»; il 14% non sa rispondere. Passando poi al servizio in generale (forma, modalità, rapidità, costi) le risposte sono più favorevoli all'amministrazione. Il 62% la giudica «discreta», il 20% la ritiene «buona» e il la ritiene insufficiente. Ma i bambini hanno le loro idee personali in proposito: per cui, solo il 25% gradisce il pasto riserve, mentre il 10% ha giudizio drastico negativo; il 65% risponde «non sempre». Che cosa piacerà mai? Che cosa è sbagliato? L'assessore elenca l'impegno del Comune: modifica degli appalti, più punti cottura, attenzione ai pasti caldi, razionalizzazione delle scelte. Infatti le indicazioni accomunano bambini e genitori. Si chiedono menù più semplici, alternative di scelta, piatti regionali (il pesto), ma soprattutto meno sformati e polpettoni. Siamo sempre, dopo oltre un secolo, alla protesta di Giamburrasca.

Paolo Lingua

ANNALISA

Lettere e contraddizioni

Le contraddizioni - e anche tutto quanto è poco chiaro - vuol «dire» - della vicenda delle privatizzazioni dell'Ansaldo e dell'Elsag da parte della Finmeccanica, guidata dal «tagliatore di teste», ing. Alberto Lina, emerse ancora una volta ieri mattina nel corso d'una seduta del Consiglio regionale, le cui conclusioni sono previste per martedì prossimo, con la definitiva replica del presidente Giancarlo Mori. Quest'ultimo ha letto in aula lettera del presidente della Finmeccanica, il professor Sergio Carbone (per la verità è apparsa una sorta di «pannicello caldo»), quale assicura con tono curiale che l'Elsag, per la parte italiana, sarà oggetto di offerta a importanti gruppi italiani (ma non l'Olivetti che ha smentito decisamente), oltre che alle Poste. Ma i dipendenti dell'Elsag annunciano battaglia. Mestizia e preoccupazione seccata anche per il caso Ansaldo-Daewoo: Mori è preoccupato. **[p. l.]**

VENTIMIGLIA

CULTO

Il 5 ottobre pellegrinaggio alla Madonna della Guardia

Il 5 settembre il pellegrinaggio diocesano al Santuario della Madonna della Guardia aprirà le iniziative del Giubileo. La Conferenza Episcopale Ligure ha fissato per il 1999 un meeting (2 e 3 ottobre) sull'educazione dei giovani e un meeting musicale al Palafiori di Sanremo (26 e 27 novembre).

BANCHE

Nominati i quattro membri della Fondazione Carige

Il sindaco Giuseppe Pericu ha nominato i quattro componenti del consiglio della Fondazione della Cassa di Risparmio: Raffaele Bozzano, Roberto Cafferata, Edgardo Loewy e Attilio Oliva.

INDUSTRIE

L'amministratore di Boero ai vertici di Federchimica

L'amministratore delegato del gruppo «Boero Coloris», Riccardo Cavalleroni, è stato eletto presidente nazionale del gruppo Pitture e Vernici della Federchimica (il gruppo comprende imprese, addetti e 2000 miliardi di fatturato).

[illegible]

Vertice in Regione sulle Pubbliche assistenze

S'è svolto ieri in Regione un incontro tra il presidente Mori, l'assessore Bertolani e dirigenti delle associazioni di volontariato alle prese con la riorganizzazione della convenzione le Pubbliche assistenze. Il 30 giugno ci sarà un nuovo incontro di verifica.

SOTTOPASSO

«Coloriamo»: gli allievi di Klee e Corvetto

Gli allievi del liceo artistico Paul Klee torneranno a dipingere «falsi d'autore» nel sottopasso di Piazza Corvetto. **[p. l.]**

Gli obiettivi del Comune: educazione ambientale e raccolta differenziata

Rifiuti, arrivano premi e multe

Lunedì si discute il nuovo regolamento

GENOVA. Sulla base di quanto stabilisce l'ormai celebre «decreto Ronchi» anche il Comune di Genova si appresta a varare una delibera assai complessa [redacted] costituita da molte decine di articoli - una sorta di superlegge municipale - con la quale [redacted] si predisporrà alla completa ristrutturazione del settore della raccolta dei rifiuti. La delibera, messa a punto dagli uffici dell'assessorato all'ambiente, sarà presentata lunedì prossi[redacted] 15 giugno in Consiglio Comunale per la definitiva approvazione.

Certo: la riforma, che prevede soprattutto la raccolta differenziata dei rifiuti, non scatterà immediatamente, perchè l'obiettivo finale verrà raggiunto [redacted] il tempo, ma già si prevedono norme molto chiare di cui saranno destinatari sia i cittadini, sia l'Amiu, l'azienda che poi materialmente dovrà effettuare tutte le operazioni.

«Oggi - dice Chiara Malagoli, assessore proveniente dalle file dei Verdi - la quota differenziata è molto bassa: si raggiunge [redacted] stento il 7%. Punteremo, con il sistema delle campane, con i cassonetti inseriti nelle strisce gialle, a dividere vetro, carta, lattine, pile, materiali pericolosi [redacted] rifiuti vari. Il decreto Ronchi prevede anche la costruzione d'un sistema che distrugga anche in maniera differenziata i diversi tipi di rifiuti, anche per ricavare materiali [redacted] energia e abbattere tutte le fonti di inquinamento. Ci sono quartieri, come San Fruttuoso, dove è in corso una [redacted]colta differenziata a domicilio: i risultati sono ottimi ma non credo che sia [redacted] strada perseguibile su tutto il territorio perchè [redacted] costosissima. Piutto[redacted] puntiamo a una operazione diffusa [redacted] informazione, d'accordo con l'Amiu per "educare" la popolazione, a comincia[redacted] dai bambini, a questo nuovo tipo di comportamento, ormai assimilato dall'Europa del Nord».

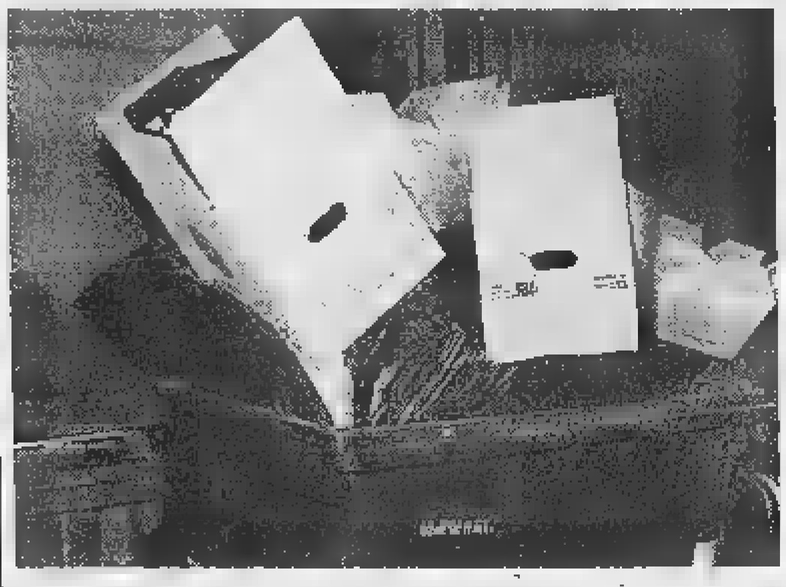

Raccolta differenziata dei rifiuti: a Genova si è fermi a quota 7 per cento

Chiara Malagoli ricorda che la Germania, solo per fare un esempio, da molti anni ha il monopolio dell'esportazione della carta riciclata, frutto della raccolta differenziata. Al punto tale che l'Italia avrà qualche problema a inserirsi sul mercato per via del variare dei prezzi [redacted] della domanda [redacted] dell'offerta.

La nuova normativa prevede anche [redacted] complessa casistica [redacted] multe, in [redacted] di inadempimenti: si andrà da cifre modeste, come le 20 mila lire, sino alle 400 [redacted] mila lire.

Ovviamente, sia pure [redacted] tutta la prudenza del caso, Chiara Malagoli non dispera che in avvenire la tecnologia compia il miracolo di fare a meno di nuovi inceneritori, realizzazioni che stanno suscitando non poche polemiche. Ha precisato: «L'inceneritore della Lanterna potrebbe anche diventare inutile per la semplice modificazione dei sistemi attuali di distruzione dei rifiuti. Ma comunque la giunta non si pronuncerà su questo problema prima dell'autunno inoltrato».

[redacted] Lingua

Pregiudicato in manette a Mele: ha ferito due giovani

Una lite al circolo Arci finisce a coltellate

GENOVA. Un pregiudicato di 26 anni, Gianluca Gambino, residente [redacted] Mele, è stato arrestato dai carabinieri per tentato omicidio: al culmine [redacted] un diverbio scoppiato all'interno di un circolo ricreativo, ha sferrato una coltellata all'antagonista [redacted] poi un pugno [redacted] un altro giovane che [redacted] tentato di intervenire per bloccarlo.

L'episodio è accaduto l'altra [redacted] intorno alle 22 all'interno del circolo Arci [redacted] Mele. Gambino [redacted] seduto [redacted] un tavolo insieme con altre due persone, Davide, 23 anni, residente [redacted] Pegli in via Ungaretti, [redacted] Giovanni, [redacted] anni, abitante [redacted] Mele. Ad un certo punto della serata, i tre hanno cominciato a discutere e improvvisamente Gambino ha colpito Davide all'addome, ferendolo di striscio, tanto che poi il giovane [redacted] stato giudicato guaribile solo in una settimana. Quando Giovanni ha cercato di bloccarlo, ormai fuori di sè Gambino lo ha centrato alla mandibola con un pugno tan[redacted] potente da fratturargliela. Il ferito è stato poi ricoverato all'ospedale di Voltri con prognosi di un mese.

Quando [redacted] intervenuti i carabinieri della Radiomobile, Gambino è stato arrestato e condotto [redacted] Marassi.

Un altro violento episodio all'interno della stazione dei carabinieri di San Teodoro. L'altro pomeriggio alle 16 un ventiduenne di Salerno, Gerardo Della Calce, si [redacted] presentato ai militari per denunciare lo smarrimento dei documenti d'identità di un amico, Marco Pagani. I carabinieri gli hanno fatto presente che la denuncia in questi casi deve [redacted] presentata dal diretto interessato. A questo punto il giovane ha dato in escandescenze e ha aggredito i militari minacciandoli con una siringa. [redacted]' stato bloccato [redacted] arrestato. [a.p.]

[redacted]

Molotov contro sede msi

Una bomba molotov è stata lanciata l'altra notte alle 3 contro la sede del Movimento sociale italiano - Fiamma tricolore, in via XX Settembre 13. La bottiglia, gettata probabilmente da un'auto in corsa, forse diretta [redacted] la finestra che sovrasta il portone presumibilmente per appiccare il fuoco all'interno delle scale, ha invece colpito il muro fra l'ingresso del civico 13 e il [redacted]r Superbi, provocando una grande chiazza nera [redacted] danneggiando l'in[redacted] del bar. Non ci [redacted] state rivendicazioni al gesto. La polizia ha intensificato i controlli presso le due sedi del Movimento sociale, a Genova [redacted] a Rapallo. Secondo la Digos, l'attentato potrebbe essere legato al processo che si terrà il 23 giugno per gli incidenti accaduti durante la manifestazione organizzata dai giovani dei centri sociali il 20 settembre dell'anno [redacted] contro il separatismo. In quell'occasione, mentre il corteo passava sotto le finestre della sede del Msi, gli autonomi avevano lanciato palle di [redacted] e i missini [redacted] risposto con lanci di bottiglie. La polizia aveva denunciato un giovane dei centri sociali e uno della Fiamma. In questi giorni [redacted] state recapitate le citazioni per l'udienza del 23. [a.p.]

[redacted] UTILI

FARMACIE

TURNO NOTTURNO GENOVA

Notturno permanente 20-8,30: *Ghersi*, corso Buenos Aires 18; *Europa*, corso Europa 676; *Pescetto*, via Balbi [redacted].

Genova [redacted] orario 8,30-20: *Nuova*, via S. Vincenzo 148; *Del Duomo*, piazza Sarzano 39; *S. Bartolomeo scalin.*, S. Bartolomeo 2; *N. S. della salute*, via Bologna 92; *Squeri*, corso Torino 1.

S. [redacted] 8,30-20: *Ligure*, via [redacted]. **Orario 8,30-13 [redacted] 15-19,30:** *Salus*, [redacted] Daneo 224; *Scaravino*, [redacted] Sardegna [redacted].

San Martino, Borgoratti, [redacted], Quarto, Quinto, [redacted] orario 8,30-20: *Caprera*, via Caprera 96; [redacted] *Ilario*, [redacted] Capoluogo 36. **Orario 8,30-12,30 / 15,30-19,30:** *Sapeto*, via Sapeto 47.

[redacted] **Bisagno orario 8,30-21,30:** *Canepa*, via Struppa 234.

Sampierdarena 8,30-21,30: *Mauro*, [redacted] Fillak 16; *Gioberti*, via Gioberti 63.

Cornigliano-Sestri 8,30-21,30: *Balbis*, via Cornigliano 262; *Sestri*, [redacted] Sestri 58.

[redacted] **Polcevera 8,30-21,30:** *Centrale*, [redacted]storino 82. **Con orario 8,30-12,30 / 15,30-20:** *Sartori*, piazza Pontedecimo 3; *Certosa*, via Jori 74.

Pegli-Pra-Voltri 8,30-21,30: *Palmaro*, via Prà [redacted]. **Con orario 8,30-12,30 / 15,30-21,30:** *Multedo*, via Multedo 107.

SORI
Sori, via Cairoli [redacted], tel. 700.632.

RECCO
Berni, p.le Europa 1, tel. [redacted].

CAMOGLI
Machi, via della Repubblica 4, tel. 771.081.

SANTA MARGHERITA
Internazionale, p.zza Martin 2, tel. 287.189.

RAPALLO
Sant'Anna, via Mameli 318, tel. 67.024.

ZOAGLI
[redacted], p. XXVII Dicembre 8, tel. 259.041.

[redacted]
Rossi, via Cavour [redacted] (Lavagna), tel. [redacted].

[redacted] **LEVANTE**
Garino, via XXV Aprile 94, tel. 41.131.

MONEGLIA
Marcone, via Longhi 66, tel. 49.232.

[redacted]

Emergenza unificata: 118. **Genova:** tel. 651.12.36. **Camogli:** telef. 770.206. **Ruta:** tel. 771.119. **Recco:** telef. 74.234. **Santa Margherita Ligure:** telef. 287.019. **Rapallo:** tel. 50.433, 60.700. **Chiavari:** tel. 322.422, 309.655. **Cogorno:** telef. 384.620. **Lavagna:** tel. 309.847. **Sestri Levante:** tel. [redacted] 460.750. **Riva Trigoso** tel. 41.764. **Moneglia:** tel. 49.241. **Cogoleto:** tel. 9188.368. **Sori:** tel. 700.917.

OSPEDALI

San Martino: tel. 5551; **Galliera:** tel. 56.321; **Sampierdarena:** tel. 41.021; **Rivarolo:** tel. 446.941; **Sestri Ponente:** [redacted]. 65.651; [redacted] (pediatr.): tel. 56.361; **Borgo Fornari:** tel. 932.985; **Recco:** tel. 74.102; **Santa Margherita:** [redacted]. 283.611; **Rapallo:** tel. 50.231; **Lavagna:** tel. 32.91; **Cogoleto:** tel. 918.3456.

GUARDIA [redacted]

Notturna prefestiva e festiva:
Genova, Bogliasco, Pieve Ligure, Arenzano, Cogoleto: tel. 354.022. Pediatra (a pagamento) 542.778. **Recco, Camogli:** telefono 60.333. **Nei Comuni di Chiavari, Rapallo, S. Margherita, Lavagna, Borzonasca, S. Stefano, Cicagna e Varese Lig. la guardia medica si chiama formando il 118 oppure il 167 - 55.41.33.**

MERCATI

Lunedì: P.za Palermo, p.za Di Negro, p.zza Tre Ponti, Molassana, Bolzaneto, Pegli, Recco, Riva Trigoso. [redacted] p.le Parenzo, p.le Giusti, Oregina, Nervi, v. Anzani, Cornigliano, Voltri. **Mercoledì:** p. Terralba, v. del Campo, v. Tortosa, Sestri Ponente, Prà, Certosa, p.le Da Vinci. **Giovedì:** p. Palermo, p. [redacted] Negro, Bolzaneto, Pegli, v. Anzani, v. Emilia, Lavagna, Rapallo, Sori. **Venerdì:** v. Isonzo, p. Tre Ponti, p. Terralba, Prato, Pontedecimo, p le Parenzo, p.le Giusti, Oregina, Cornigliano, Chiavari, [redacted] Margherita Ligure. **Sabato:** via [redacted] Campo, v. Tortosa, p. Terralba, Sestri Ponente, Certosa, p.zza Leonardo Da Vinci, Sestri Levante.

AUTOLINEE

AMT Genova: telefono 558.2414; **Tigullio Trasp.: Chiavari:** tel. 313.651; **Sestri Le[redacted]e:** tel. 41.384 - 460.655 - 47.751; **Rapallo:** [redacted]. 54.509 - 61.306 - 54.508.

FERROVIE

F.S. Informa 1478.88088 [redacted] 7-21.
Genova: tel. 284.081; **Camogli:** tel. 771.137; **Recco:** tel. 76.134; **Santa Margherita:** tel. 286.630; **Rapallo:** tel. 231.000; **Zoagli:** tel. 259.358; **Chiavari:** tel. 324.369; **Sestri Levante:** t. 41.0[redacted] **Riva Trigoso:** tel. 41.217; **Cogoleto:** [redacted]. 9181.765; **Moneglia:** tel. 49.705.

TAXI

Genova Radiotaxi: telef. 59651; Recco: telef. 74032; Camogli: telef. 771.143; Portofino: telef. 269.285; S. Margherita Ligure: telef. 286.508 - 287.998; Rapallo: telef. [redacted], 54.474, 50.046, 55.869, 55.969, 50.317, 50.647; Zoagli: telef. 259.385; Chiavari: telef. 308.284, 305.522; Lavagna: telef. 392.096, 393.16.22; Sestri Levante: telef. 41.277, 41.278; Sori: telef. 700.396.

CAPITANERIE [redacted] PORTO

Genova: telef. 267.451;
Santa Margherita: telef. 287.029.

CORPO [redacted]

Genova: tel. 566.831 - [redacted] - 586.553. **Casarza Ligure:** tel. 467.141. **Borzonasca:** [redacted]. 340.016. **Cicagna:** tel. 92.035. **Rezzoaglio:** tel. 97.043. [redacted] **Stefano d'Aveto:** tel. 98.072.

IL TEMPO IN LIGURIA

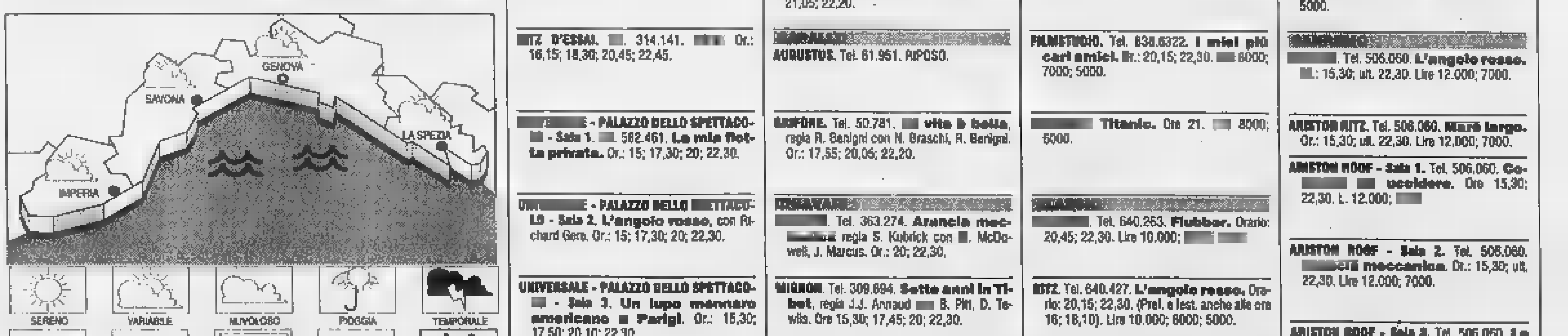

TEMPO PREVISTO PER OGGI. Lento e progressivo miglioramento con [redacted] forza [redacted] e [redacted] nuvolosità. **Tempo previsto [redacted] domani.** Situazione senza rilevanti variazioni.

RILEVAZIONI [redacted] IERI. Temperatura del mare 22 °C; umidità relativa 75%; pioggia 0 mm; vento Ovest-[redacted] Est, ve[redacted] 20-35 km/h; cielo: poco nuvoloso; mare: mosso-molto mosso; pressione barometrica 1000 mb. (in diminuzione).

TEMPERATURE DI IERI

[redacted]	max 24	min 19
[redacted]	max 24	min 19
Imperia	max 23	min 17

[redacted] FA A [redacted]
Max: 27; min: 19; temp. mare [redacted] °C

Il [redacted] sorge alle 5,44 e tramonta [redacted] 21,10. La **Luna** cala alle 7,55 e si leva [redacted] (fase calante).

Dati gentilmente forniti dall'Osservatorio meteorologico del Comune di Imperia e dal Centro Meteo Mursia di Portofino.

STASERA [redacted]

[redacted] - [redacted]. 595.9146. **Arancia meccanica**, regia S. Kubrick. [redacted]: 16; 18,45; 21,30.

[redacted] Sala 8. Tel. 595.9146. [redacted], con C. Ricci. Or.: 16; 18,15; 20,30; 22,45.

ARISTON 1. Tel. 208.549. CHIUSURA ESTIVA.

ARISTON 2. Tel. 208.549. CHIUSURA ESTIVA.

AUGUSTUS. Tel. 566.810. **Deep impact,** [redacted]. Leder, con R. Duvall, T. Leoni, V. Redgrave. Orario: 15,30; 17,50; 20,10; 22,30.

[redacted] **PORTO** [redacted] - **Sala 1.** [redacted] 254.16.20. **Deep impact**, con R. Duvall. [redacted]: 15; 17,30; [redacted] 22,30; 0,45.

[redacted] **PORTO** [redacted] - **Sala** [redacted]. Tel. 25.41.820. **Tre uomini e una [redacted]**, con Aldo, Giovanni e Giacomo. Or.: 15; 16,55; 18,50; 20,45; 22,40; 0,30.

[redacted] - **Sala 3.** Tel. 25.41.820. [redacted], regia J. Cameron con [redacted] DiCaprio, [redacted] Winslet. [redacted]: 14,30; 18; 21,45.

[redacted] - [redacted] 4. Tel. 25.41.820. [redacted] **largo**, regia V. Orgnani con C. Amendola, I. Ferrari. Or.: 15,45; 18; 20,15; 22,30; 0,45.

[redacted] **PORTO ANTICO - Sala 5.** Tel. 25.41.820. **Blues Brothers**, regia J. Landis con D. Aykroyd, J. Goodman. Or.: 15; 17,30; 20; 22,30; 0,45.

CINEPLEX PORTO ANTICO - [redacted]. 25.41.820. **L'angolo rosso,** regia J. Avnet con R. Gere, B. Ling. Or.: 15; 17,30; 20; 22,30; 0,45.

CINEPLEX [redacted] - [redacted] 7. Tel. 25.41.820. [redacted] **meccanica**, [redacted] regia S. Kubrick, con M. McDowell, J. Marcus. Or.: 15; 17,30; 20; 22,30; 0,45.

[redacted] **PORTO ANTICO** - [redacted]. Tel. 275.6930. **Full Monty** regia P. Cattaneo con R. Carlyle, M. Addy, T. Wilkinson. Or.: 18,50; 20,45; 22,40; 0,30.

[redacted] **ANTICO** - [redacted] **Grecale.** [redacted]. 275.6930. **La vita è bella**, regia di [redacted] con N. Braschi, R. Benigni. Or.: 15; 17,30; 20; 22,30; 0,45.

CORALLO 1. Tel. 585.419. Tel. 275.6930. [redacted] **largo**, regia V. Orgnani con C. Amendola, I. Ferrari. Or.: 15; 16,55; 18,50; 20,45; 22,40;.

[redacted] **2.** Tel. 586.419. **Arizona dream**, regia E. Kusturica con J. Depp, J. Lewis, F. Dunaway. Or.: 19,45; 22,15. Sab. dom. 15; 17,30; 20; 22,30.

EUROPA. Tel. 377.95.35. Oggi riposo. **Gadjo Dilo lo straniero pazzo** regia T. Gatlif con R. Duris. Or.: 20,45; 22,30. Sab., [redacted]: 15,30; 17,15; 19; 20,45; 22,30.

LUX. Tel. 561.591. **La vita è bella,** regia R. Benigni, con N. Braschi, R. Benigni. Or.: 15,30; 17,50; 20,10; 22,30.

ODEON. Tel. 362.82.98. **L'angolo rosso,** [redacted] Richard Gere. [redacted]: 15; 17,30; 20; 22,30.

[redacted] Tel. 581.415. **Strade perdute,** regia [redacted]. Lynch, con B. Pullman, P. Arquette. [redacted]: 17,30; 20; 22,30. V.m. 18.

ORFEO. Tel. 564.849. **Il grande Lebowski.** Or.: 16; 18,10; 20,20; 22,30.

[redacted] **D'ESSAI.** [redacted]. 314.141. [redacted] Or.: 16,15; 18,30; 20,45; 22,45.

[redacted] - **PALAZZO DELLO SPETTACOLO** - **Sala 1.** [redacted]. 562.461. **La mia flotta privata.** Or.: 15; 17,30; 20; 22,30.

[redacted] - **PALAZZO DELLO** [redacted] - **Sala 2. L'angolo rosso,** con Richard Gere. Or.: 15; 17,30; 20; 22,30.

UNIVERSALE - PALAZZO DELLO SPETTACOLO - [redacted] - **Sala 3. Un lupo mannaro americano** [redacted] **Parigi**. Or.: 15,30; 17,50; 20,10; 22,30.

VERDI. Tel. 562.137. **Il** [redacted] **del male,** regia G. Hoblit, con D. Washington, [redacted] Goodman, [redacted] Sutherland. Or.: 16; 18,10; 20,20; 22,30.

LUCI ROSSE. ABC tel. 413.836; [redacted] 814.965; **CENTRALE 1** [redacted] **2** tel. 580.380; [redacted] 261.565; [redacted] tel. 299.967; [redacted] tel. 645.7943; [redacted] tel. 201.919.

CINECLUB

AMICI DE[redacted]. Tel. 413.836. **Il ladro,** regia P. Chukhrai con V. Mashkov, E. Rednikova. [redacted] 20,30; 22,30. L. 8000; 6000.

CARIGNANO D'ESSAI. Tel. 570.23.48. CHIUSURA ESTIVA.

FRITZ LANG. Tel. 219.768. CHIUSURA ESTIVA.

LUMIERE. Tel. [redacted]. [redacted] **Hunting genio ribelle,** regia di G. Sant, con R. Williams, M. Damon. Or.: 20,30; 22,30; domenica: 17,15; 19,15; 21,15.

NICKELODEON. Tel. 589.640. [redacted] **signora Thatcher,** regia M. Herman con [redacted] Postlethwaite, E. McGregor. Ore 21,15.

[redacted]
EDEN. Tel. 698.12.00. Chiuso fino al 26 giugno.

[redacted]
CINEMA [redacted]. Tel. 967.7130. CHIUSURA ESTIVA.

[redacted]
S. [redacted]. Tel. 320.2564. **Deep impact** regia M. Leder con R. Duvall, T. Leoni, V. Redgrave. Or.: 20,10; 22,30. Dom. 15,30; 17,45; 20,15; 22,30.

[redacted]
[redacted]. Tel. 613.61.38. **Deep impact,** regia M. Leder con R. Duvall, T. Leoni, V. Redgrave. Ore 20,10; 22,30; dom. 15,30; 17,45; 20,10; 22,30.

[redacted]
CENTRALE. [redacted]. 286.038. **L'angolo rosso,** regia J. Avnet con R. Gere, B. Ling. Or.: 21,05; 22,20.

[redacted]
AUGUSTUS. Tel. 61.951. RIPOSO.

GRIFONE. Tel. 50.781. [redacted] **vita è bella,** regia R. Benigni con N. Braschi, R. Benigni. Or.: 17,55; 20,05; 22,20.

[redacted]
[redacted]. Tel. 363.274. **Arancia meccanica** regia S. Kubrick con [redacted]. McDowell, J. Marcus. Or.: 20; 22,30.

MIGNON. Tel. 309.694. **Sette anni in Tibet,** regia J.J. Annaud [redacted] B. Pitt, D. Tewlis. Ore 15,30; 17,45; 20; 22,30.

[redacted]
[redacted]. Tel. 41.505. **La vita è bella** regia R. Benigni con N. Braschi, R. Benigni. Or.: 20; 22,20.

TEATRI

CARLO FELICE. Tel. 589.329 - [redacted]. **Il** [redacted] **di Siviglia,** di G. Rossini regia H. De Ana, [redacted] G. Scalchi, R. Frontali, R. Gimenez, B. [redacted]. Ore 16. Prezzi 115.00; 85.000; 65.000.

TEATRO [redacted] - [redacted] **Corte.** Tel. 534.2200. CHIUSURA ESTIVA.

TEATRO STABILE - S. [redacted]. T. 534.2200. RIPOSO.

POLITEAMA [redacted] Tel. [redacted]. RIPOSO.

TEATRO [redacted] - **Sala Aldo Trionfo.** T. 247.0793. **I persiani alla** [redacted], di T. Conte, [redacted] Luzzati, con I. [redacted] in scena alla Fiumara, ingr. da [redacted] Pacinotti. Ore 21. L. 25.000.

TEATRO TOSSE - [redacted] **Dino** [redacted]. Tel. 247.0793. RIPOSO.

TEATRO TOSSE - [redacted] **Agorà.** Tel. 247.0793. RIPOSO.

TEATRO MODENA [redacted]. RIPOSO.

TEATRO [redacted] - [redacted]. Tel. 510.731. RIPOSO.

A [redacted]

[redacted]
[redacted]. T. 854.627. [redacted] **City.** Orario: 15,45; 18; 20,15; 22,30. Lire 12.000; 8000; 7000.

DIANA 1. Tel. 825.714. **L'angelo rosso.** Orario: 15,45; 18; 20,15; 22,30. Lire 12.000; 8000; 7000.

DIANA 2. Tel. 825.714. **La vita è bella.** Orario: 15,45; 18; 20,15; 22,30. Lire 12.000; 8000; 7000.

DIANA 3. [redacted]. 825.714. **Mezzanotte nel giardino** [redacted] **e del male.** Orario: 16; 19; 22. [redacted] 12.000; 8000; 7000.

[redacted] Tel. 825.714. [redacted] **impact.** Orario: 15,45; 18; 20,15; 22,30.

JOLLY. Tel. 850.570. [redacted] **luci rosse.** Orario: 15; 22,30. Lire 10.000; 7000; 5000.

FILMSTUDIO. Tel. 838.6322. **I miei più cari amici.** [redacted]: 20,15; 22,30. [redacted] 8000; 7000; 5000.

[redacted] **Titanic.** Ore 21. [redacted] 8000; 5000.

[redacted]
[redacted]. Tel. 640.263. **Flubber.** Orario: 20,45; 22,30. Lire 10.000; [redacted]

RITZ. Tel. 640.427. **L'angolo rosso.** Orario: 20,15; 22,30. (Pref. e fest. anche alle ore 16; 18,10). Lire 10.000; 8000; 5000.

[redacted]
[redacted]. [redacted]. 51.419. **U.S.** [redacted] Ore 20,30; 22,30. Lire 10.00; [redacted]

[redacted]
ALBA. Deep impact. Ore 20,15; [redacted]. 8000; 6000.

[redacted]
[redacted]. Tel. 692.910. Ore 20,30 **Anastasia.** Ore 22 **Titanic.** Lire 10.000; 8000.

A IMPERIA

[redacted]
CAVOUR. Tel. [redacted]. [redacted] 14,30: Saggio delle scuole.

[redacted] Tel. 63.871. [redacted] **Dream.** Or.: 20; 22,30. Lire 10.000/7000.

DANTE. Tel. 293.520. **Arancia meccanica.** Or.: 20; 22,30. Lire 10.000/7000.

[redacted]
[redacted]. (0184) 43.440. [redacted] 21,15 (spettacolo unico).

[redacted]
OLIMPIA. Tel. 261.955. [redacted] **topolino** [redacted] **sfratto.** Or.: 20,30; 22,30.

[redacted]
DIANESE. Tel. 495.930. **Blues Brothers.** Ore 20,30; 22,30.

[redacted]
[redacted] (estivo) via Aurelia 106. **Hercules.** Or.: 21,15. Lire 8000; rid. 5000.

[redacted]
[redacted]. Tel. 506.060. **L'angolo rosso.** [redacted]: 15,30; ult. 22,30. Lire 12.000; 7000.

ARISTON RITZ. Tel. 506.060. **Marè largo.** Or.: 15,30; ult. 22,30. Lire 12,000; 7000.

ARISTON ROOF - Sala 1. Tel. 506.060. **Co**[redacted] **uccidere.** Ore 15,30; 22,30. L. 12.000; [redacted]

ARISTON ROOF - Sala 2. Tel. 506.060. [redacted] **meccanica.** Or.: 15,30; ult. 22,30. Lire 12.000; 7000.

ARISTON ROOF - Sala 3. Tel. 506.060. **La vita è bella.** Or.: 15,30; ult. 22,30. Lire 12.000; 7000.

CENTRALE. Tel. 507.070. **Il tocco del male.** Or.: 15,30; ult. 22,30. L. 12.000/7000.

TABARIN. Tel. 507.070. **Niente per bocca.** Or.: 15,30; ult. 22,30. L. 12.000; 7000.

[redacted]. Tel. 507.070. **La mia flotta privata.** [redacted]: 15,30; ult. 22,30.

ORFEO. Telefono 662.333. **Deep impact.** Or.: 15,30; ult. 22,30. Lire 12.000; 7000.

Chiavari: l'ampliamento con la costruzione del muro a difesa della Colmata

Più posti auto in piazza Leonardi

Nel silo i parcheggi a rotazione saranno 300

[redacted] I parcheggi a rotazione nel silo sotterraneo di piazza Leonardi, corso Valparaiso e piazza Milano, saranno 300. L'aumento è conseguenza dell'ampliamento dell'autosilo deciso [redacted] la costruzione del muro a difesa della colmata [redacted] mare dove il [redacted] settembre il Papa celebrerà la Messa.

Per la costruzione del muro verranno utilizzati i massi di cemento armato che attualmente si trovano sotto piazza Milano: alcuni [redacted] già stati recuperati [redacted] portati sulla colmata. Togliendo i massi che occorrono per la costruzione del muro lungo 400 metri, si amplia l'attuale scavo per la costruzione [redacted] del silo, quindi [redacted] possono aumentare i parcheggi. Quelli [redacted] rotazione [redacted] 200 sotterranei e 100 in superficie.

Anche i box, che vengono venduti ai privati per autofinanziare la costruzione [redacted] silo, sono aumentati: invece dei circa [redacted] 160 preventivati [redacted] verranno costruiti 240. Il sindaco Vittorio Agostino ormai è lanciato verso la costruzione del ciclopico muro a difesa della colmata. «Faremo due turni di lavoro - spiega Agostino. Uno dalle [redacted] alle 14, l'altro dalle 14 alle 22». Agostino ha anche anticipato che entro la fine di questo mese verranno messi in vendita ai privati altri 50 box. Quando furono venduti i primi, circa 80, le polemiche si sprecarono. Consiglieri [redacted] contestarono il sistema [redacted] vendita che avvenne in poche ore e con scarsa pubblicizzazione da parte dell'amministrazione.

«Anche per la vendita di questi [redacted] - spiega Agostino - adotteremo la stessa metodologia. Solo puntiamo sui mezzi di informazione che pubblicizzino la vendita nei giorni precedenti». Per acquistare i primi box una trentina [redacted] cittadini aveva passato la notte nei pressi del Banco di Chiavari, dove [redacted] accettavano le prenotazioni [redacted] il versamento [redacted] un anticipo, e appena la vendita era iniziata in poche ore di box liberi [redacted] ne esistevano più. In contestazione anche [redacted] fatto che ognuno poteva prenotarne tre. E' [redacted] che uno stesso nucleo familiare [redacted] riuscito ad accapararsene 9.

Allora come scusante l'amministrazione disse che non era sicura di venderli, considerato che per mesi [redacted] arrivate solo contestazioni e che era stato il Comune [redacted] costruirli perchè [redacted] privato [redacted] aveva vista [redacted] convenienza. Adesso l'amministrazione sa che venderà anche questi 50, [redacted] le regole della vendita [redacted] cambiano. Quando al sindaco gli si ricorda che un consigliere comunale di minoranza aveva avanzato il dubbio di possibili «pastette», questi risponde: «Probabilmente [redacted] quel consigliere che, abituato ai sistemi delle precedenti amministrazioni, intendeva poter favorire i suoi amici». Dunque a fine [redacted] chi vorrà acquistare uno o tre dei 50 box [redacted] disposizione, dovrà nuovamente fare la coda davanti al Banco [redacted] Chiavari. In un successivo lotto, quando lo scavo verrà effettuato nella parte [redacted] piazza Milano verso la ferrovia, ne verranno realizzati altri 110.

Giuliano Vignolo

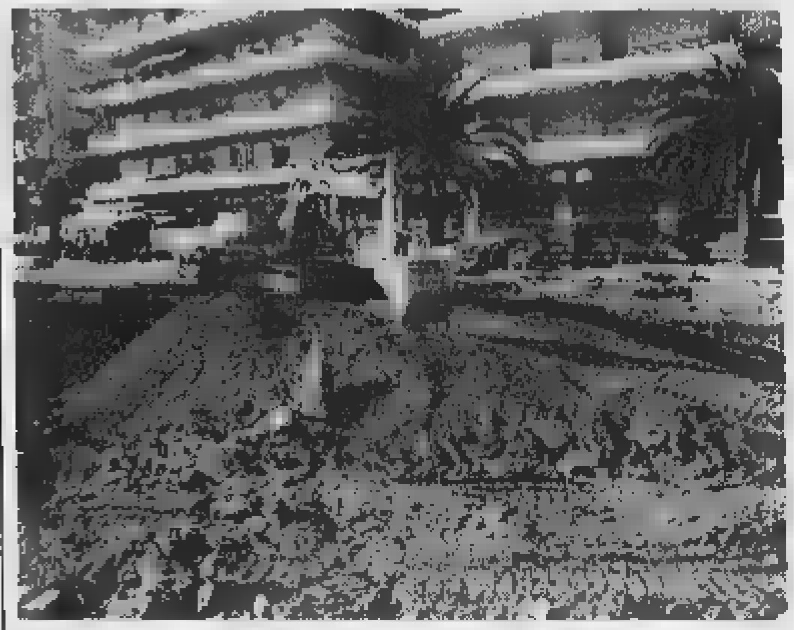

I lavori di costruzione dell'autosilo in piazza Leonardi a Chiavari (FOTO [illegible])

[illegible]

Firme pro sterilizzazione

Questo pomeriggio dalle 15 alle 19 in piazza Matteotti, angolo corso Garibaldi, [redacted] svolge un presidio animalista. L'Auda, associazioni unite [redacted] per i diritti degli animali, propone una petizione affinché gli interventi [redacted] sterilizzazione [redacted] gatti randagi vengano effettuati in modo incisivo. «Se riuscissimo a fare operare un considerevole numero di gatti nel Tigullio la vita dei mici, così [redacted] quella degli uomini, sarebbe molto più facile - spiega Eugenia Rebecchi, presidente dell'Ayusia. Ciò che noi auspichiamo è che gli interventi chirurgici siano effettuati da professionisti [redacted] e motivati». La petizione che viene presentata oggi [redacted] piazza Matteotti è già stata firmata da 500 persone. Viene chiesta la garanzia di [redacted] sterilizzazione di gatti «costante e professionale» rispetto alla scaletta di priorità. Secondo un accordo, la tendenza per le sterilizzazioni doveva essere quella [redacted] completare gli interventi sulle singole colonie, somministrando alle altre pillole [redacted] contraccezione o iniezione a cura dell'Asl. Infine viene chiesto che la scaletta [redacted] i conseguenti interventi di sterilizzazione siano a cura delle associazioni. «Ciò era stato deciso - si legge nella petizione - affinché i volontari gestissero al meglio una realtà lontana [redacted] nei [redacted] aspetti sul campo dai medici veterinari». [g. vi.]

[illegible]

[illegible]

Il Comune [redacted] 22 nuovi dipendenti

L'amministrazione comunale in un incontro con i sindacati ha annunciato l'emissione di bandi [redacted] concorso per l'assunzione di 22 lavoratori [redacted] tempo indeterminato. Si tratta di sei operai, due [redacted] stenti asilo e due domiciliari, due istruttori informatici, un assistente sociale, tre vigili, un operatore scolastico e [redacted] istruttore.

[illegible]

Scarsa attenzione sui problemi dei disabili

La coordinatrice della consulta per l'handicap del Tigullio lamenta [redacted] carenza di attenzione, da parte dell'amministrazione comunale, sui problemi dei disabili. Secondo la coordinatrice gli appartenenti alle categorie più svantaggiate sarebbero costretti ad emigrare dal Comune. Sull'argomento [redacted] consigliere Fabio Broglia ha presentato una mozione.

[illegible]

«Mare sicuro», [redacted] una [illegible] pubblicazione

L'Azienda di promozione turistica ha pubblicato un nuovo opuscolo dal titolo «Mare sicuro». Alla pubblicazione ha collaborato, per la parte tecnica, l'ufficio circondariale marittimo di Santa Margherita. La pubblicazione verrà presentata alla stampa dal comandante del Circomare Guido Ferraro e dal presidente dell'Apt Sesto Rubino.

[illegible]

Da Sorrento alla scomparsa [redacted] Almirante

Oggi alle 13 nella sala congressi dell'hotel Europa si svolge un convegno di studi promosso dal circolo culturale Alleanza per Rapallo sul tema: «Dal congresso di Sorrento [redacted] decennale della scomparsa di Giorgio Almirante».

[illegible]

Torna nel centro storico mercato dell'antiquariato

Oggi e domani si rinnova l'appuntamento [redacted] il mercatino dell'antiquariato nelle strade del centro storico. Domani dalle [redacted] alle [redacted] in piazza Mazzini una mostra di quadri ed altre espressioni artistiche di pittori ed artisti liguri.

[illegible]

L'anno scorso lavori pubblici per 9 miliardi

In una nota dell'assessore alle Finanze Aldo Rivolini, relativa al consuntivo dell'anno scorso, [redacted] legge che nel 1997 [redacted] stati realizzati [redacted] finanziati lavori pubblici per 9 miliardi e mezzo. Nell'ambito della spesa corrente il costo per [redacted] personale è stato di 12 miliardi e 788 milioni, pari [redacted] 45% della spesa totale. [g. vi.]

Aperto [redacted] Chiavari dall'Asl per agevolare il lavoro della Regione

L'amianto nelle costruzioni sportello per il censimento

CHIAVARI. Per informare gli abitanti sul censimento che la Regione ha disposto sulla presenza di amianto nelle costruzioni edili, l'Azienda sanitaria ha aperto uno sportello presso l'ufficio prevenzione e sicurezza ambiente e lavoro in corso Dante. [redacted] direttore generale dell'Asl, Domenico Crupi, ha spiegato che [redacted] presenza [redacted] amianto negli [redacted] fici, impianti e [redacted] non comporta [redacted] per sé un pericolo per la salute.

[redacted] pericolo si verifica quando questi materiali rilasciano fibre nell'aria, e questa dispersione aumenta con l'aumentare [redacted] friabilità. Quindi nelle schede che vengono consegnate allo sportello, ai proprietari di immobili o responsabili delle attività che si svolgono in edifici ed impianti con la presenza di amianto, si deve indicare se la presenza dell'amianto è sotto forma di materiale friabile [redacted] compatto. Per friabili s'intendono [redacted] i materiali che possono [redacted] re facilmente sbriciolati o ridotti in polvere con la semplice pressione manuale, come rivestimenti a spruzzo, rivestimenti [redacted] tubature. [redacted] materiale compatti sono quelli duri che possono essere sbriciolati o ridotti in polvere solo con l'impiego di mezzi meccanici, come lastre di copertura, condotte, serbatoi, canne fumarie in «eternit». Allo sportello dell'Asl vengono fornite [redacted] le indicazioni per compilare le schede che devono [redacted] poi inviate alla Regione.

La rimozione dei materiali contenenti amianto non è obbligatoria: [redacted] obbligatorio il programma di controllo. [g. vi.]

LA [illegible]

«Non diminuite i fondi»

Il comitato [redacted] rappresentanza della Conferenza dei sindaci dell'Asl 4 ha esaminato e poi approvato all'unanimità lo schema del bilancio di previsione per il '98 e concorda con le scelte e gli indirizzi programmatici addottati dal direttore generale Domenico Crupi. Il comitato, alla notizia [redacted] una paventata riduzione delle risorse regionali, per un importo globale di [redacted] 350 miliardi, «esprime ferma protesta all'assessore regionale alla sanità affinché all'Asl 4, che si è dimostrata una delle poche aziende diligenti nella gestione delle [redacted] - si legge nella deliberazione del comitato - non vengano ridotti gli stanziamenti regionali, sulla base di coefficienti penalizzanti». I sindaci dei Comuni dell'Asl 4 altre volte si [redacted] ritenuti penalizzati dalla Regione quindi [redacted] sono dichiarati «totalmente indisponibili a surrogare le [redacted] dello [redacted] centrale, dichiarando di essere disposti a contrastare [redacted] ogni forma [redacted] protesta consentita, l'eventuale penalizzazione dell'Asl 4 nei confronti di altre che non hanno conseguito gli stessi risultati». [g. vi.]

Il gip di Padova ha emesso nove ordini di cattura, di cui 3 per omicidio [redacted] scopo di rapina

Delitto Magliacane, tre sotto accusa

Svolta nelle indagini sull'«esecuzione» del portavalori

GENOVA. Tre persone sono state accusate della morte di Fabio Magliacane, il trentunenne che effettuava le consegne nel Nord Est d'Italia per Mondoprezioso, trovato morto nella notte tra lunedì 23 e martedì 24 febbraio '97 nel portabagagli della sua Mercedes, in una via del centro di Mestre.

Dopo mesi [redacted] silenzio, si apre finalmente uno spiraglio [redacted] luce nella nebbia che sembrava avvolgere, ormai da tempo, le indagini sulla morte del giovane genovese. Giovedì pomeriggio, infatti, il gip di Padova, [redacted] richiesta [redacted] pm Carmelo Ruberto, ha [redacted] ordini di custodia cautelare, che riguardano per la maggior parte persone già arrestate. Sono accusati di omicidio volontario a scopo di rapina Santi Timpani, 26 anni, [redacted] collaboratore [redacted] giustizia originario di [redacted] (Messina) ma residente a Padova, presunto esponente delle cosche mafiose del messinese, Filippo Marini (24), di Padova, e Claudio Goldin (41), di Abano Terme (Padova). Quest'ultimo è stato interrogato dal pm Ruberto giovedì per circa tre ore, nella questura [redacted] di Mestre. Le altre ipotesi di reato contestate ai tre [redacted] tentata estorsione, rapina, tentata rapina; per Marini anche detenzione di armi da guerra.

Gli altri destinatari degli ordini di cattura sono: Salvatore La Mantia (46), di Balestrate (Palermo), Franco Tiberio (57), di Montebelluna (Treviso), Ermano Veronese (71), di Taglio di Po (Rovigo), Diego Giovinazzo (22) e Salvatore Petitto (22), entrambi di Polistena (Reggio Calabria), Roberto Galtarossa (21) di Padova.

Fabio Magliacane aveva il compito, per conto della sede genovese della ditta «Mondoprezioso» di consegnare a domicilio gioielli acquistate durante gli spazi di vendita sul network di Rete A. Il giorno della [redacted] morte aveva incontrato una donna [redacted] Padova, e, secondo quanto annotato nella sua agenda, poco più tardi avrebbe dovuto recarsi a casa di Timpani, residente nella stessa [redacted] Allora collaboratore di giustizia sottoposto al regime [redacted] protezione speciale, Timpani, interrogato nei giorni seguenti dagli investigatori, sostenne però di aver atteso invano l'arrivo del corriere.

I magistrati ritengono invece che il commerciante genovese - raggiunto da un colpo al cuore - possa [redacted] stato ucciso a Padova nel [redacted] di un tentativo di rapina attuato dallo stesso Timpani in concorso [redacted] Marini e Goldin.

Fu quest'ultimo, nell'aprile dello scorso anno, ad indirizzare la polizia verso il luogo in cui fu nascosta l'arma presumibilmente usata per l'omicidio, una carabina Jeger calibro 22 [redacted] dificata, che fu ripescata dai sommozzatori dal fondo del canale «Scaricatore» in località Bassanello, in periferia di Padova. Le indagini erano state avviate in un primo tempo dalla Mobile di Venezia, proprio per il ritrovamento del cadavere [redacted] Mestre. Alcuni testimoni avevano detto che l'auto era stata posteggiata da una coppia, che si [redacted] poi allontanata. Il corpo era stato scoperto nella notte, sigillato in uno scatolone da televisore.

Nel corso dell'interrogatorio, Goldin, secondo quanto riferito dal [redacted] avvocato, Gianni Morrone, avrebbe respinto ogni addebito per l'omicidio. [a.p.]

Fabio Magliacane, ucciso a Mestre

Ricerche a Quarto

[illegible]

GENOVA. Un novantenne si è allontanato da casa, ieri mattina, non dando più notizia di sè. L'anziano si chiama Giuseppe [redacted] abita a Quarto. E' alto [redacted] metro [redacted] sessanta, corporatura tarchiata, capelli corti bianchi [redacted] al momento della scomparsa indossava un paio di pantaloni blu e un giubbotto grigio.

E' stata [redacted] nipote a dare l'allarme. La giovane si è rivolta ai carabini poco prima delle 10, dopo aver inutilmente cercato il nonno che [redacted] uscito intorno alle [redacted] La ragazza ha telefonato a parenti e amici per sapere [redacted] per [redacted] l'anziano si fosse [redacted] in contatto con qualcuno, ma nessuno l'aveva sentito. Nessun risultato [redacted] dalle ricerche nei pressi di casa e nelle strade limitrofe del quartiere, alle spalle della [redacted] ferroviaria. L'anziano potrebbe quindi aver [redacted] un un autobus e quindi essersi allontanato da Quarto. [a.p.]

Interesse del 20%

[illegible]

GENOVA. Il deputato genovese di Forza Italia, Alberto Gagliardi, ha presentato un'interrogazione al ministro delle Finanze [redacted] un [redacted] singolare: s'è scoperto che gli interessi di mora d'una contravvenzione automobilistica (inflitta con il discusso metodo dell'autovelox), ammontano al 10% per i primi sei mesi [redacted] raddoppiano d'un altro 10% per i sei mesi successivi. A questo punto Gagliardi ricorda al ministro che una recente legge dello Stato italiano stabilisce che qualunque interesse annuo superiore al 12% viene definito usura. Come la mettiamo? L'interrogazione dell'on. Gagliardi è [redacted] conseguenza dell'esito d'una vivace vicenda di multa per autovelox inflitta dalla pretura, dopo una inutile contestazione da parte dell'interessato, al prof. Franco Bampi, esponente di Forza Italia [redacted] consigliere comunale. [p. l.]

Salvata in extremis

[illegible] si spara con un fucile da [illegible]

GENOVA. Una trentenne di Castelletto, Roberta, ha tentato di togliersi la vita l'altro pomeriggio sparandosi con un fucile da sub. Fortunatamente la fiocina le ha provocato ferite non [redacted] tali, anche [redacted] vaste, al palato e alle gengive. La giovane [redacted] ricoverata all'ospedale Galliera. I medici si sono riservati la prognosi. E' stata la sorella minore a soccorrere Roberta, al suo rientro a casa. La giovane, ferita e priva di conoscenza, era distesa sul letto. Sul computer acceso aveva lasciato un messaggio in cui chiedeva perdono ai familiari e diceva di aver deciso di uccidersi pechè stanca di vivere negli alti e bassi dello [redacted] depressivo in cui era caduta da tempo. Un'altra donna, Giovanna, 48 anni, è stata bloccata mentre tentava di gettarsi da un muraglione all'altezza del civico 3 di via Fieschi. Il portiere di un caseggiato ha avvertito i carabinieri. [a.p.]

Da venerdì prossimo la quindicesima edizione

La festa dell'agricoltura Casarza prepara l'evento

[redacted] LIGURE. Per il quindicesimo [redacted] consecutivo [redacted] Casarza, sulla grande [redacted] sulla sponda sinistra del torrente Petronio, si svolge la «Fiera [redacted] festa dell'agricoltura», [redacted] manifestazione che non ha eguali nel comprensorio. Il titolo dice «fiera e festa»: infatti la manifestazione di Casarza, che inizierà venerdì prossimo, più che una mera esposizione di attrezzi e materiale agricolo è [redacted] la festa dell'agricoltura.

Come ogni anno nei [redacted] organizzati dalla Comunità montana Val Petronio si discuterà di argomenti che interessano non solo gli agricoltori [redacted] anche [redacted] quelli che pure con la [redacted] non hanno rapporti di lavoro [redacted] solo un semplice rapporto affettivo. Infatti venerdì, prima dell'inizio [redacted] fiera vera [redacted] propria, nella sala convegni di Villa Sottanis si svolgerà un convegno su [redacted] nostri boschi: una risorsa da recuperare». Argomento che dopo [redacted] disastri del Meridione ha assunto nuovo interesse.

Particolarmente ricco il programma [redacted] manifestazioni sportive nell'ambito dei due giorni di fiera: spettacoli equestri con tanto di battesimo della sella, campionato regionale di corsa [redacted] montagna, tredicesima edizione della classica Marcia dell'agricoltura. E ancora: rassegna del [redacted] per [redacted] segugi italiani ed esteri, rassegna del [redacted] da ferma, gare di bocce per categoria D, raduno di pesca alla trota, manifestazione ippica con salto ad ostacoli. Verrà presentato anche il libro «Val Petronio qui, Val Petronio là», leggende, ricordi, tradizioni e personaggi della vallata. Naturalmente non mancheranno i trattenimenti musicali [redacted] nell'area espositiva sarà presente la Pro loco Val Petronio che curerà l'esposizione [redacted] prodotti tipici di cooperative e consorzi. [g. vi.]

IPPODROMO DEI FIORI

Vill[redacted] d'Albenga - Telefono (0182) 580.641 - 582.646
Uscita casello autostrada Albenga collegamento [redacted] Aurelia Bis
SERVIZIO RISTORANTE-BAR

15ª GIORNATA SABATO 13 GIUGNO ore 15,30

Premi:

1° PREMIO PROFUMERIA GIOVANNA - Laigueglia. 2° PREMIO [illegible] "ONE" ABBIGLIAMENTO - Albenga. 3° PREMIO GOLDEN BOYS TRAVEL AGENZIA VIAGGI - Albenga. 4° PREMIO ELETTRONICA 2000 - Albenga. 5° PREMIO VALLE LERRONE. 6° PREMIO VALLE PO. 7° PREMIO VALLE [illegible]SIA. 8° PREMIO VALLE VARAITA.

Pronostici offerti da: AUTOMARE ALBENGA

Prossima riunione di corse DOMENICA [redacted] GIUGNO ore 15,30

FUNZIONA TOTALIZZATORE NAZIONALE A RIVERSAMENTO

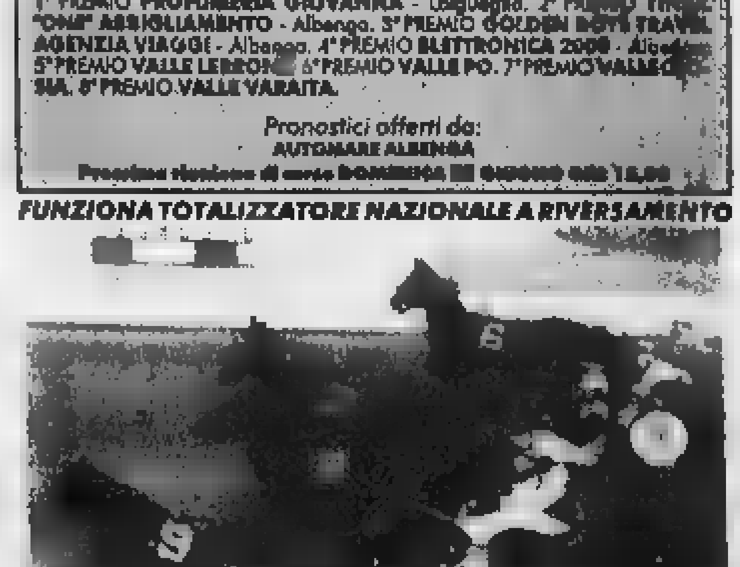

Lottizzazione in collina: Tiziana Bonora lascia il centro sinistra

Monticello «spacca» Finale

La maggioranza «perde» un consigliere

FINALE L. Sulla lottizzazione di Monticello, contestata da abitanti e ambientalisti, la maggioranza di centro-sinistra di Finale Ligure ha, l'altra notte, barcollato. In discussione c'erano le osservazioni presentate da Italia Nostra, Rifondazione comunista e dal Comitato dei cittadini «che non vogliono altro cemento sulla collina che rischia di franare». Tiziana Bonora ha dichiarato la sua uscita dalla maggioranza a termine di una animata riunione.

Contro l'intervento anche Gianni Capra (Forza Italia) e Roberto Grossi (Rifondazione). Fra i presenti astenuti solo Gianni Reciputi a favore tutti gli altri. La giunta Cervone ha bloccato la lottizzazione (27 alloggi da realizzare in 15 villette) ma «ha accolto le richieste di subordinare il rilascio della concessione edilizia ad una perizia tecnica su tutto il versante», dice il sindaco.

Il Comune sistemerà la strada di Monticello. Ai privati che costruiscono oneri per 700 milioni da investire in zona per fognatura e acquedotto.

Tiziana Bonora, dopo aver presentato 400 firme contro i nuovi insediamenti, spiega perchè lascia il centro-sinistra. Dice: «Voglio prendere le distanze dai consiglieri Walter Sericano, Mario Trotta e Livio Operto i quali fin dall'inizio hanno caldamente l'attuazione di questa lottizzazione. Per loro non era necessaria ne la perizia geologica che cautelasse il territorio ne l'aumento degli oneri di urbanizzazione, infischiandosene del parere contrario dei cittadini. Con un lavoro antidemocratico e con il "ricatto" hanno indotto il sindaco e gli altri a votare nonostante dubbi e perplessità». Duro anche Roberto Grossi che ha presentato ben 14 ordini del giorno.

Dice: «Questo grave provvedimento getta discredito sulla giunta». A fine seduta l'esponente di Rifondazione ha polemicamente consegnato al sindaco il libro «La speculazione edilizia» di Italo Calvino e al vice sindaco Livio Operto il «Premio betoniera». La lottizzazione di Monticello passa ora all'esame della Provincia. Ci sarà ancora battaglia.

Roberto Grossi di Rifondazione

Augusto Rembado

FINALE L.

Intervento sulla Piaggio

Dei 540 presenti solo 10 si sono astenuti, tutti gli altri hanno votato a favore della proposta d'acquisto Tushav-Buitoni. E' il risultato dell'assemblea che si è svolta ieri mattina alla Piaggio Aeronautica di Finale. Non c'erano dubbi. La proposta dei turchi piace perché offre maggiori garanzie per le future commesse (P166, P180, motori) e per i livelli occupazionali. Fin da subito sarebbero mantenuti i 1100 posti attuali. Sembra «condannata» la proposta d'acquisto dell'Ala «poco gradita» dai lavoratori soprattutto per il fatto che inizialmente prevede un utilizzo di meno dipendenti. «Ci rivolgiamo al ministero dell'industria perchè faccia prevalere nell'assegnazione dell'azienda lo spirito della Legge Prodi vale a dire l'aspetto occupazionale e industriale piuttosto che quello puramente finanziario», si legge sul comunicato dei piaggisti. Di Piaggio si è discusso ieri sera anche in Consiglio comunale con un ordine del giorno del sindaco, Pier Paolo Cervone, e del consigliere Gianni Capra di Forza Italia. Il parlamentino non prende però posizione rispetto alle ultime due proposte d'acquisto. «Non è questo il nostro ruolo», spiega il sindaco Cervone. Nel documento c'è però un aspetto importante: «Si ribadisce la necessità di confermare il vincolo industriale delle aree oggi occupate». [a. r.]

Diventano «fuorilegge» i tavolini sui marciapiedi

Alassio, dehors a rischio per il codice della strada

ALASSIO. A partire dal prossimo anno saranno tempi duri per i dehors dei locali pubblici. Con l'entrata in vigore, il primo gennaio 1999, del nuovo codice della strada ogni marciapiede sarà necessario lasciare liberi due metri di spazio per il passaggio di pedoni e mezzi dei portatori di handicap. Inoltre sedie e tavolini potranno essere posizionati solo attaccati all'edificio dove si trova la struttura. «Questo vorrà dire il mancato rinnovo della licenza per almeno il settanta per cento dei dehors alassini. In maggioranza si trovano infatti su marciapiedi larghi 2,50-3 metri e al di là del passaggio», si è lamentato il presidente provinciale della Fiepet-Confesercenti Giuseppe Maiellano che si è già attivato a livello nazionale per chiedere un aggiustamento al codice della strada.

Il problema riguaderà tutti i dehors d'Italia ed in particolar modo quelli sistemati nelle città liguri come Alassio dove gli spazi utilizzabili sono piuttosto esigui. Ha spiegato Maiellano: «Il vecchio codice è stato fatto modificare per evitare questo tipo di inconveniente. Ora se si lascia passare l'estate senza intervenire si rischia di dare un duro colpo al turismo. La Confesercenti ha chiesto aiuto ai parlamentari perché si attivino nei confronti del ministro Costa, relatore del nuovo codice della strada. E' necessaria un'appendice alla legge che stabilisce che il sindaco di ogni città possa modificare i parametri a seconda delle necessità locali». Ha poi concluso il presidente Fiepet: «E' assurdo che questi allarmi debbano sempre partire dalla provincia di Savona». [m. br.]

NOTIZIE FLASH

PIETRA L.

Sequestrati in Comune i fascicoli dei ...

Blitz dei carabinieri ieri mattina in Comune. Hanno sequestrato atti e fascicoli relativi all'attività dei messi comunali. La vicenda è «partita» dal sindaco Accame che ha informato la magistratura di una lettera anonomia arrivata in Comune e che denunciava presunte irregolarità che sarebbero state commesse da una dipendente municipale. [a. r.]

PIETRA L.

In cinque denunciati per gioco d'azzardo

Quattro persone sono state denunciate dai carabinieri per gioco di azzardo. Una quinta persona, titolare del bar dove i quattro stavano giocando a carte, è stata denunciata per favoreggiamento. [a. r.]

PIETRA L.

Da oggi costa mille lire il parcheggio sul lungomare

Dopo una serie di annunci entra in vigore oggi sul tratto centrale del lungomare i posteggi a pagamento a tariffa di mille lire l'ora. Anche in questa i posteggiatori sono nominati ausigliari del traffico e possono quindi fare direttamente le multe a chi non paga la sosta. [a. r.]

...

Dalla Riviera in «500» per la «500 miglia»

L'equipaggio Antonio Pincin e Marina Manieristi, presidente e segretaria del Fiat 500 Club Italia, a bordo della utilitaria ufficiale della Pro Loco di Garlenda è fra i 100 partecipanti alla miglia in 500, gara di regolarità partita ieri da Torino. Gli equipaggi, dopo il tour, faranno ritorno domenica prossima a Torino. [r. sr.]

Polemica ad Albenga

La [illegible] ha «rovinato» le spiagge

Stagione balneare a rischio per le spiaggie in seguito alle mareggiate di giovedì e venerdì notte. Il fenomeno in atto da tempo ha ora compromesso la consistenza degli arenili. Si calcola che negli ultimi cinque anni le spiagge sono diminuite di un terzo.

Dice Mario Saccone, presidente regionale dei campeggiatori: «E' indispensabile, in attesa della realizzazione delle dighe soffolte davanti al litorale, un intervento immediato di pulizia e di rinforzo dei moli. Non ci si può presentare nello stato attuale ai turisti». Saccone aggiunge: «E' quantomai necessario che le procedure non abbiano un tempo superiore ai 30 giorni. Non possiamo come operatori impegnarci in piani di ristrutturazione quando non possiamo offrire spiaggie ospitali». [r. sr.]

Incidente a Cisano

[illegible] grave a Pietra per turista

CISANO. Salvatore Torru, anni, residente a Genova, è ricoverato in prognosi riservata nel reparto di rianimazione dell'ospedale Santa Corona di Pietra Ligure per i traumi riportati in un incidente stradale avvenuto ieri pomeriggio. L'uomo è stato investito, mentre attraversava la strada, da una macchina. Torru ha riportato diverse fratture scomposte ed un grave trauma cranico. I fatti. Erano le 13,40 quando Torru, che soggiorna abitualmente a Cisano sul Neva dove ha una seconda casa, ha [illegible] la strada proprio mentre sopraggiungeva una macchina. L'urto è stato inevitabile. L'uomo è stato sbalzato a diversi metri dalla vettura, perdendo conoscenza. Sul posto è intervenuta la Croce Bianca. Dopo il ricovero ad Albenga, Torru è stato trasferito Santa Corona. [r. sr.]

E l'Autostrada dei Fiori dichiara «guerra agli automobilisti portoghesi»

Lavori in corso, proteste a Vezzi

Viabilità difficile per un cantiere a Spotorno

Caccia ai «portoghesi» sull'A10

SPOTORNO. Dopo molti mesi di «fermo-lavori» la sistemazione della strada provinciale Spotorno-Vezzi Portio è ripresa proprio in vista dell'estate creando intralcio fra i campeggiatori della zona. E' una delle prime proteste dell'estate. Intanto l'Autofiori annuncia la linea dura con chi non paga il pedaggio. Ci sono stati i primi pignoramenti e sequestri.

[illegible] oltre dieci anni a Spotorno si aspetta da parte della Provincia la sistemazione della strada che dall'abitato collega a Vezzi. I lavori iniziati ma si sono subito interrotti. Ora sono ripresi con l'inizio dell'estate. Spiega Angelo Vallory del campeggio «Leo»: «I disagi sono evidenti per chi come noi ha la struttura adiacente al punto in cui si lavora. Il problema soprattutto i rumori che i mezzi del cantiere provocano dalle 7,30 del mattino. Non è una bella cosa per la gente che è in campeggio. Tutta la nostra attività economica si svolge in questi due o tre mesi estivi».

AUTOFIORI. Non paga l'autostrada e gli vengono sequestrate le auto. E' quanto è accaduto ad un automobilista abituale «portoghese» quando esce dai caselli dell'Autofiori. Ha «evitato» di pagare due milioni di lire per 128 transiti effettuati fra il settembre del 1996 e il marzo scorso. Dopo aver subito il pignoramento di beni e mobili di casa è stato querelato dalla Società concessionaria dell'Autofiori, davanti al pretore di Imperia, per insolvenza fraudolenta continuata. Gli sono state sequestrate le autovetture con cui compiva le sue scorribande sull'autostrada. [a. r.]

IL CASO

[redacted]

Maxi inchiesta anti-evasione fiscale partita da Brescia è approdata [redacted] Imperia

[redacted] Grock, [redacted] e sequestro

I sigilli per ordine della magistratura

IMPERIA. «Mi spiacerebbe proprio se villa Grock dovesse rimanere chiusa: avevamo progettato di tenervi [redacted] di manifestazioni estive. Stiamo cercando, con i componenti dell'associazione Amici di Villa Grock, di sbloccare la situazione».

E' preoccupato il sindaco d'Imperia, Davide Berio, dopo il sequestro di quel monumento al kitsch fatto costruire dal celebre clown svizzero Adrian Wettach, in arte Grock, negli Anni Venti, sulle alture di Oneglia. I sigilli sono stati messi su ordine della magistratura bresciana che indaga su un giro di fatture false [redacted] una storia di evasione fiscale per decine di miliardi. Pare infatti che l'attuale proprietario della Villa, Arturo Forelli, 57 anni, residen[redacted] Brescia in via Chiusure 329, [redacted] nascosto al fisco un patrimonio da Alì Babà: 187 miliardi. In marzo era stato arrestato con figlia, moglie [redacted] nipoti, [redacted] gli hanno sequestrato beni per 36 miliardi. Tra questi un complesso edilizio a Cattolica, comprendente campi da tennis, piscina e [redacted] ne, [redacted] altri alloggi sul Garda. E poi c'è Villa Grock, il cui destino sfortunato prosegue. Prima [redacted] finire nelle mani [redacted] Forelli, [redacted] stata acquistata dall'Immobiliare Bianca, sempre di Brescia, i cui amministratori si erano indebitati fino al collo. La villa finì ipotecata.

Il problema di Villa Grock, da anni in stato di semiabbandono, [redacted] che fa gola agli imprenditori avventurieri.

I trascorsi di Forelli. Le Trafilerie che portavano il suo nome, con [redacted] a Gussago, hanno cessato l'attività sei anni fa, [redacted] Varadelmetal, con sede [redacted] Brescia in via Moretto 21, azienda che si occupava di acquistare e vendere laminati, risulta inattiva. Il capitale sociale [redacted] di venti milioni. Le quote che Forelli possedeva erano irrisorie: un valore di appena 400 mila. [redacted] resto apparteneva all'Istituto fiduciario e di revisione FI.R. S.R.L.. Secondo gli agenti della Guardia di Finanza, Forelli ave[redacted] costituito [redacted] dozzina do società ricalcando lo schema delle scatole cinesi. E tutto per [redacted] cultare ricavi, nascondere ardite operazioni immobiliari. Tra le società c'era a[redacted] esempio la Eurometer, di cui [redacted] amministratore un ultraottantenne, certo Luigino Ferrari. Forse [redacted] prestanome.

Amareggiato il sindaco d'Imperia Berio

Sempre secondo il teorema accusatorio elaborato dalle Fiamme Gialle, Forelli avrebbe guadagnato somme enormi dalla vendita in nero [redacted] materiali ferrosi. In un garage di cui aveva la disponibilità, v[redacted] trovati quintali di documenti che ricostruivano la storia societaria del titolare della Varadelmetal. Lui intanto resta in carcere. Due le inchieste che lo vedono coinvolto. Per una c'è già stato il rinvio a giudizio: dovrà subire un processo nel maggio del '99. Per l'altra, ci sarà [redacted] giorni l'udienza preliminare.

A Imperia si guarda [redacted] pidazione a questi nuovi sviluppi. Rischiano [redacted] saltare le manifestazioni estive studiate per valorizzare la villa, salvarla dal declino architettonico. Tra l'altro la villa è stata messa all'asta ma il valore dall'immobile, sti[redacted] in quattro miliardi, deve [redacted] spaventato i possibili acquirenti. La vendita sarà ripetuta. La parola d'ordine che circola negli ambienti politici [redacted] culturali è una sola: «Salviamola».

[redacted] Vezzaro

La Villa voluta dal grande clown Grock; ora è stata messa sotto sequestro dai giudici

Il Vermentino

[redacted] capitale [redacted] vino [redacted]

DIANO CASTELLO. E ora l'antico borgo di Diano Castello [redacted] appresta a diventare «capitale» del vino. La celebrazione dei tesori «doc» avrà inizio domani mattina, con l'apertura della sesta rassegna di vini [redacted] prodotti tipici del Ponente, che assegnerà il prestigioso premio Vermentino. Tra gli ospiti d'onore, spicca il [redacted] di Luigi Veronelli, il più famoso tra i divulgatori dell'enologia, intervenuto in questi giorni per criticare la proposta di legge che prevede di scrivere sulle bottiglie di alcolici [redacted] alla salute».

A Diano Castello, si festeggia comunque il vino «che fa buon sangue»: accanto al Vermentino, ideale accanto al pesce o le troffie al pesto, i protagonisti si chiamano Pigato, Ormeasco [redacted] Rossese. Domani, dalle 9 alle 12, s'insedia la commissione d'assaggio. La giuria comprende il presidente Piero Sattanino, di Bordighera, l'imperiese Carlo Paletta, Laura Marsutto di Dolceacqua, Giuseppe Marone e Giovanni Fabris, entrambi di Sanremo. Si dovranno pronunciare sui «bianchi». Lunedì, saranno esaminati i «rossi».

Da domani [redacted] possono visitare le mostre di pittura e ceramica alla chiesta di San Giovanni. Martedì s'inaugura ufficialmente la rassegna, con la presentazione dei «Percorsi nella storia». Nella piazza principale, sarà allestita una tensostruttura aperta dalle 9 alle 12 e dalle 16 alle 19. Il giorno seguente, dalle 16, saranno assegnati i premi ai produttori. Quindi, la Provincia e [redacted] Comune [redacted] gneranno riconoscimenti «al merito professionale enoico»: sfileranno [redacted] passerella, oltre al famoso Veronelli, altri ospiti di prestigio. Seguirà un rinfresco con specialità liguri, alla presenza dei «cavalieri del grappolo d'oro».

Il 18, alle 16, spettacolo per bambini presentato dal Circolo La Maison des Hirondelles di Bajardo, «Spiaccichicciacamicelo». Il 19, è prevista una tavola rotonda, «L'informazione sui vini e ristorazione nel Ponente». Il 20, apre il banco d'assaggio per i vini rari, derivati [redacted] vitigni [redacted] via d'estinzione, e [redacted] tiene la festa dell'«Euroamicizia». Le degustazioni proseguo[redacted] il 21, giornata conclusiva, allietata da un concerto del chitarrista Federico Briasco.

Enrico Ferrari

Non possono essere venduti perché sprovvisti del certificato alimentare

[redacted]

All'Usl manca il funzionario addetto ai controlli

[redacted] Nessun certificato alimentare per i funghi raccolti nel comprensorio sanremese. [redacted] micologo dell'Usl non ha l'abilitazione [redacted] quindi il prodotto locale non può essere venduto. Una grossa sfortuna per gli appassionati di porcini [redacted] un «colpo basso» soprattutto per i commercianti costretti a rivolgersi alle aziende che fornisco[redacted] prodotto e certificazione in un unico blocco, all'ingrosso. La realtà è che in [redacted] esiste [redacted] in grado [redacted] poter rilasciare il certificato che la legge prevede come necessario per la commercializzazione. Le [redacted] d'uscita [redacted] davvero poche: [redacted] trasferta [redacted] Imperia per l'«omologazione» del prodotto o la vendita sottobanco a proprio rischio e pericolo.

A confermare l'ennesimo disservizio dell'Usl sono stati i commercianti del mercato annonario di piazza Eroi che ieri mattina si sono rivolti al servizio Igiene Pubblica dell'Usl 1 Imperiese: «Ci hanno risposto che [redacted] non c'è nulla da fare. La persona che svolge[redacted] servizio l'anno [redacted] ha frequentato i nuovi corsi [redacted] abilitazione e quindi non può dare seguito alle nostre richieste». [redacted] gli esercenti protestano: «L'Usl ha il dovere di prestare questo servizio, ci sentiamo gravemente danneggiati».

Quindi, [redacted] rigor di logica, i funghi raccolti nell'entroterra non dovrebbero finire sulle tavole dei sanremesi a [redacted] che [redacted] siano gli stessi bongustai ad effettuarne la raccolta. [redacted] nei negozi [redacted] banchi del mercato i funghi [redacted] in bella mostra, prova evidente che lo «strappo alla regola» è diventata una consuetudine visto il disservizio dell'Usl.

Sul fronte dei fungaioli, intanto, le notizie sono confortanti. Le piogge che hanno reso il sottobosco umido nelle ultime settimane hanno favorito la crescita dei funghi, di tutte le varietà commestibili. E le «tacche», [redacted] si chiamano in gergo le [redacted] di raccolta, sono battutissime. Dall'area della «Maddalena», tra Sanremo e Taggia, per arrivare alle «Sali[redacted] sui crinali [redacted] Monte Bignone e [redacted] boschi di larici sulle pendici di Monte Caggio e intorno a Ceriana e Baiardo. Decine [redacted] auto parcheggiate a bordo strada, già prima dell'alba, confermano la presenza massiccia dei fungaioli. **[g. ga.]**

Imperia: ieri mattina la comunicazione della Camera di commercio

Olio, [redacted] Dop [redacted]

Assegnato il «marchio di qualità» della Riviera

IMPERIA. Anche quattro aziende olearie imperiesi possono fregiarsi del marchio Dop Riviera Ligure, con la menzione geografica Rivi[redacted] dei Fiori. Sono la Fratelli Merano di Chiusavecchia, il Frantoio Sant'Agata di Imperia, Ranise Roberto di Dolcedo e Morchio Antonio di Villa Faraldi. A comunicarlo ieri mattina, con legittima soddisfazione, sono stati la Camera di Commercio di Imperia e il Servizio Ispettorato Funzioni Agricole della Regione, dopo che a Genova l'a[redacted] all'Agricoltura Egidio Banti aveva ufficialmente presentato le prime bottiglie liguri della Dop, precisando che il riconoscimento [redacted] stato assegnato a un'azienda spezzina e a una di Villanova d'Albenga.

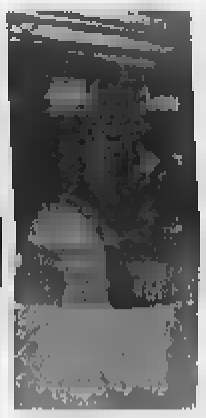

Un frantoio di Imperia anche per l'olio della Riviera di Ponente [redacted] arrivata la Dop

Ma Imperia teneva a rivendicare il proprio ruolo di leader in campo olivicolo (circa due milioni di piante distribuite su una superficie produttiva di 6.500 ettari). Spiegano i funzionari della Camera di Commercio, l'ente che molto si era battuto per l'adozione della Dop: «Le aziende avevano presentato denuncia di produzione delle olive entro il termine del 30 gennaio. Hanno poi sollecitato il prelevamento della campionatura del prodotto, perchè fos[redacted] sottoposta all'esame organolettico e all'analisi chimico fisica. Giunte quindi alla fase conclusiva, hanno ottenuto adesso la denominazione d'origine protetta per l'olio extravergine d'oliva prodotto in quest'ultima campagna, a cavallo tra il '97 e [redacted] '98». Perchè così pochi produttori? «L'annata è stata tra le più [redacted] dell'ultimo decennio. Ma riteniamo che, sulla [redacted] dei primi "pionieri", l'anno prossimo [redacted] numero molto più consistente possa ottenere il riconoscimento». **[s. d.]**

Da luglio [redacted] Imperia

[redacted] Inps [redacted] per i pagamenti

IMPERIA. Dal prossimo luglio i pensionati dovranno riscuotere [redacted] loro assegno ogni [redacted] e i titolari di più pensioni avranno [redacted] pagamento unificato. Lo ricorda l'Inps di Imperia, dopo che l'Istituto Nazionale della Previdenza Sociale ha deciso di cambiare [redacted] sistema di erogazione delle pensioni.

In passato gli assegni venivano corrisposti ogni due mesi. Da luglio, invece il pagamento avrà luogo ogni [redacted] ma, esclusivamente per quel primo [redacted] se, potranno riscuotere solo coloro che prima ritiravano l'assegno nei mesi dispari (vale [redacted] dire: gennaio, marzo, maggio e così via). La nuova normativa entrerà in vigore da agosto per coloro che riscuotevano la pensione nei mesi pari (febbraio, aprile, giugno, eccetera).

La 13ª mensilità sarà corrisposta in dicembre. Dicono all'Inps: «La somma in pagamento sarà disponibile fin dal primo giorno d[redacted] Coloro che riscuotono in contanti negli uffici postali [redacted] bancari, per evitare i disagi di code prolungate agli sportelli potranno effettuare il pagamento in più giorni».

Le pensioni [redacted] modesto importo (quelle [redacted] 10 [redacted] 100 mila lire mensili), saranno corrisposte anticipatamente a cadenza semestrale. Quella [redacted] importo inferiore alle 10 mila mensili saranno pagate in un'unica rata una sola volta all'anno in forma anticipata. Nei prossimi giorni, l'Inps, comunque, notificherà [redacted] novità direttamente ai pen[redacted]. **[a. b.]**

Taggia: per lanciare la stagione turistica varato il binomio «sport & vacanze»

Catamarani, [redacted] per l'estate

Il Piccolo Lido viene trasformato in base nautica

TAGGIA. L'estate è alle porte e il Comune, per lanciare alla grande la stagione turistica-balneare, ha affidato il suo «biglietto da visita» ad un tipo particolare [redacted] regate veliche che [redacted] ottenendo grandissimo [redacted] in America [redacted] Australia. Per tre giorni, infatti, Arma ha deciso di trasformarsi in «capitale italiana» dei Catamarani. Uno sport che sulle spiagge più [redacted] del Mediterraneo [redacted] diventando sempre più popolare. Soprattutto tra i giovani.

Davanti allo specchio [redacted] che si [redacted] foce del torrente Argentina, all'ombra della monumentale Fortezza saracena [redacted] del convento dei Domenicani, [redacted] in pieno svolgimento il «Campionato italiano Mattia S». Tra le onde e sfruttando al massimo il vento si danno battaglia speciali Catamarani «monotipo di 5 metri e mezzo [redacted] lunghezza», con Spinnaker asimmetrico. Gli equipaggi in [redacted] sono 35, in rappresentanza di tutte [redacted] Regioni. I colori di Arma sono difesi da tre scafi, quelli di Costamagna-Raimondo, Balestra-Bina [redacted] Reposo.

La [redacted] Nautica della «tre giorni» [redacted] stata fissata nello stabilimento balneare «Il Piccolo Lido», davanti [redacted] chiesetta di San Giuseppe, dove viene [redacted] stodita [redacted] onorata la statua di Sant'Erasmo, protettore dei marinai. Ha detto il «patron» Lito Cichero: «Questi Catamarani [redacted] interessando molto sia i turisti che i residenti. Arrivano spettatori anche dalla vicina Costa Azzurra. Se anche il sole ci darà una mano riusciremo [redacted] portare in porto un'ottima iniziativa».

Arma per tre giorni ospita il «Campionato Italiano Mattia S» riservato ai Catamarani

L'organizzazione è firmata [redacted] Alberto Borgognini, presidente del «Circolo Nautico Arma», e dai membri del direttivo. Responsabile? Nino Costamagna. «Nel turismo della vela e delle regate per Catamarani - ha detto Borgognini - ci crediamo da tempo. Dopo il Campionato italiano Mattia [redacted] il nostro Circolo organizzerà, il 27 e 28 giugno, anche la classica Arma-Gallinara-Arma». Alla regata ha già assicurato l'iscrizione del suo Catamarano anche Franco Malindri, velista italiano famoso in tutto il mondo per le sue traversate in «solitario».

Sempre a cura del Circolo Nautico Arma il 3-4 ottobre si svolgerà poi il «4° Trofeo multiscafi» per Catamarani.

Hotel, ristoranti, negozi di Arma, per venire incontro ai turisti, hanno stipulato [redacted] particolari convenzioni offrendo ai partecipanti [redacted] agli ospiti particolari sconti.

«Lo scorso anno - hanno detto numerosi operatori e commercianti - il nostro Comune ha registrato, tra turisti italiani e stranieri, 218.792 presenze. Tra Arma e Taggia ci [redacted] 25 alberghi [redacted] Case vacanze. Le camere a disposizione [redacted] circa 650-700. Visto la nostra vocazione turistica, visto il [redacted] pulito [redacted] la Bandiera Blu, stiamo cercando di allargare i nostri successi, di fare sempre meglio. Il calendario delle manifestazioni [redacted] importantissimo. Pensiamo che l'abbinamento sport-vacanze sia vincente».

Quali [redacted] gli appuntamenti più importanti dell'estate 98? Nel ricco calendario spiccano la «Rassegna internazionale di musica classica», il «Fuochi d'artificio di Sant'Erasmo», il teatro itinerante «La luna [redacted] i suoi raggi», il Folk-Concert e la [redacted] di artigianato [redacted] cura del «Viale Vivo», gli incontri musicali [redacted] Villa Boselli della «Melody Orchestra». Interrogativi [redacted] attesa per un nuovo tipo di animazione sulle spiagge affidato [redacted] «SamBrasil»: 4 ballerine e [redacted] ballerino sudamericani.

Roberto [redacted]

Specchio

[redacted] edicola da sabato 13 giugno

✓ **Sarah, [redacted] nuova vita.** La duchessa di York racconta come ha trovato in Italia la sua seconda chance. Ora non è più Fergie degli scandali, ma una donna forte e matura che si dedica ai bambini e agli emarginati.

✓ **Il satiro che danzava negli abissi.** Vi spieghiamo come si è arrivati all'affascinante conclusione sull'identità della colossale statua di bronzo di epoca greca, ritrovata al largo di Pantelleria.

✓ **Genova ritorna regina del mare.** A partire dal Porto Antico, polo turistico unico al mondo, la città ha saputo reinventarsi tornando alla sua vocazione. Dall'Acquario alla Città dei Bambini, vi guidiamo lungo un itinerario pieno di sorprese.

✓ **Maria Pezzi, dalla parte delle signore.** Compie novant'anni la decana delle giornaliste di moda italiane. Con i suoi articoli frivoli (ma forse solo in apparenza) ha raccontato un p[redacted] della nostra vita. E oggi ci racconta che....

✓ **Averroè, l'arabo che ci sedusse.** Fu il primo a ribellarsi al fondamentalismo islamico e il primo [redacted] vittima. Oggi è diventato un simbolo. Come ci ha raccontato la sua biografia cinematografica, Il destino.

La Stampa [redacted] — [redacted] LA STAMPA Compact — 1678 - 02005

CON STEREO+ IL MONDIALE LO VINCI TU!

Splendide combinazioni di 'gioco'!

Scegli un TV Color o un Videoregistratore da ***Stereo+****: riceverai compreso nel prezzo il* ***magnifico cofanetto*** *delle videocassette con la* ***Storia dei Mondiali di Calcio!***

Inoltre potrai decidere come pagare: scegliere un finanziamento a tasso 0% (T.A.N. 0% T.A.E.G. 0%), oppure iniziare a pagare a Settembre in comode rate personalizzate.

PRESTITEMPO

STREPITOSE NOVITÀ

Vieni a provare il nuovissimo TV COLOR 16/9 100 Hz, fantasmagorico sistema d'ascolto DOLBY SURROUND ed il fantasmagorico "DVD" per la visione e l'ascolto dei DISCHI DIGITALI !!!

RIVENDITORE AUTORIZZATO omnitel

STEREO+

TV COLOR • HI-FI • VIDEOREGISTRATORI • TELECAMERE • TELEFONIA • CELLULARI • PICCOLI, MEDI, GRANDI ELETTRODOMESTICI

STEREO+: P.zza del Popolo, 7r. - tel. 019/823.908 - 833.56.06

STEREO+ Il Gabbiano: C.so A. Ricci - tel. 019/819.053-54

STEREO+2: NUOVO PUNTO VENDITA Via N. Sauro, 23r. - tel. 019/838.67.97

PUBBLICITALIA - Sv

eismann LIGURIA
UN SERVIZIO COMODO, ECONOMICO, PUNTUALE
DIRETTAMENTE A CASA TUA

LA STAMPA
Liguria estate
Sabato 13 Giugno 1998
SV IM LV 43

IL CATALOGO GRATUITO DI OLTRE 200 SPECIALITA'
CHIAMACI GRATIS AL NUMERO VERDE
167-599704

Domani sera al Roof garden del Casinò gli 8 musicisti cubani, considerati i grandi eredi di Perez Prado

Havana Mambo, spettacolo garantito

Un ritorno molto atteso dagli appassionati

Molti li ricordano a Sanremo Top
Il calendario di una estate caratterizzata da famose vedettes

Antonello Venditti (sin.) sarà a Sanremo il 4 luglio mentre Ivano Fossati (a lato) si esibirà il 23 agosto; Patty Pravo (a destra) è la stella della serata del 2 agosto

SANREMO. Musica, colore, allegria, folklore. Arrivano gli Havana Mambo e lo spettacolo è assicurato domani alla serata inaugurale del Roof garden del casinò. Sono gli eredi di Perez Prado, il re del mambo, un artista che è rimasto nel cuore di chi ama la musica latino-americana. Mambo, cha cha cha, rumba, merengue, guaracha, son, bachata e latin-jazz. Ma anche musica italiana, nel repertorio del complesso cubano. Memorabile la loro interpretazione, a Sanremo top, di «Nel blu dipinto di blu» di Domenico Modugno in versione latino-merenguel.

Si tratta di otto musicisti cubani, perfetti interpreti della musica tradizionale habanera. Al loro fianco un gruppo di ballerine cubane, le Balaidodas. Direttore della band è Viart Martinez, compositore di tutte le musiche. Coreografa delle Babaidodas, la cubana Lidia Gonzales Laò, insegnante dell'Istituto superiore d'Arte dell'Avana.

Nel '97 gli Havana Mambo hanno partecipato a Umbria jazz a fianco a José Alberto «El Canario», Celia Cruz, El Gran combo de Puerto Rico e Manolin, «El medico de la Salsa». Nello stesso anno sono stati protagonisti di un grande concerto al Salone della musica di Torino presentando il loro primo cd e lanciando il Ballo dell'Ula ula, destinato a diventare il ballo dell'estate '98.

A Sanremo Top, presentati da Pippo Baudo, si erano esibiti al fianco dei cantanti del Festival che avevano venduto più dischi. E, in onore del Festival e di Domenico Modugno, uno dei suoi protagonisti più conosciuti nel mondo intero, hanno proposto la canzone che lo aveva reso celebre nei cinque continenti: «Nel blu dipinto di blu». Ovviamente in versione merengue.

La band si è formata a Cuba all'inizio degli Anni Novanta con venti musicisti, ballerini, cantanti diplomati all'Accademia dell'arte e musica dell'Avana e uno showman di talento, personalità e una fortissima voglia di rendere omaggio al grande Perez Prado. Proprio per questo era stata denominata «New Perez Prado».

Ora il gruppo viene in Italia su invito dell'Associazione di amicizia Italia-Cuba di Milano con una nuova formazione. Questa volta formata da soli otto elementi e con il nuovo nome di Havana Mambo.

L'estate '98 del Roof Garden propone un cartellone ricco di grandi vedettes. Un programma che abbraccia tutti i generi musicali, ma con una particolare attenzione per i cantautori, forse i più applauditi dal pubblico del casinò.

Il 1997 fu l'anno di Lucio Dalla, uno degli ospiti fissi del «Roof». Quest'anno si alterneranno sulla pedana del «giardino fiorito» Vecchioni, Venditti, Fossati, Paolo Conte.

Ma ecco il calendario dell'estate 1998. Dopo gli «Havana» sarà la volta di Roberto Vecchioni (28 giugno); Antonello Venditti (4 luglio); Avion Travel (19 luglio); Ute Lemper (26 luglio); Patty Pravo (2 agosto); Ivano Fossati (23 agosto); Paolo Conte (30 agosto); Romano Mussolini a settembre); Gianni Coscia con il «Tributo a Gorni Kramer» (12 settembre); Peppino di Capri (20 settembre) e ancora Romano Mussolini il 26 settembre.

Un'altra grande stagione che, ai galà del fine settimana, alternerà le serate di piano-bar con Giulio Del Santo, fino al 30 giugno; il Duo Melù (dal 1° al 31 luglio); il Duo Blu Fox (tutto il mese di agosto) e, infine il duo Star Music (settembre).

Star nostrane e internazionali per un pubblico esigente e considerato, non sempre a ragione, troppo freddo. L'obbiettivo del casinò è quello di un rilancio mondano, finalizzato - com'è ovvio - ad incrementare i clienti delle sale da gioco. In particolare del «privé» dello Chemin de fer, il settore dove il livello del gioco è sempre elevato e le fiches scorrono a fiumi. Come i milioni.

Gian Piero Moretti

Stasera e domani a Genova il Teatro della Tosse

«I Persiani alla Fiumara» successo alle ultime battute

Ultime due repliche, questa sera e domani alle 21, dello spettacolo «I Persiani alla Fiumara», allestito dal Teatro della Tosse nei capannoni dell'ex Ansaldo Nucleare di Genova, alla Fiumara appunto, a Sampierdarena a Cornigliano. La rappresentazione di Tonino Conte ed Emanuele Luzzati, tratta dalla famosa tragedia di Eschilo sulla sanguinosa sconfitta dell'esercito guidato da Serse alla conquista della Grecia, ha ottenuto in due settimane di repliche uno straordinario successo, con migliaia di genovesi che ogni sono andati anche a riscoprire un esempio di archeologia industriale ricca di fascino e mistero.

Lo spettacolo è interpretato, fra gli altri, da Daniele Danieli, Giancarlo Ilari, Enrico Campanati, Pietro Fabbri, Aldo Ottobrino e con la partecipazione delle Voci Atroci.

Arrivare alla Fiumara, da Genova e da fuori, è molto semplice. L'ingresso per lo spettacolo è da via Pacinotti, a Sampierdarena, a due passi dalle fermate degli autobus Amt e vicinissimo alla stazione di Sampierdarena.

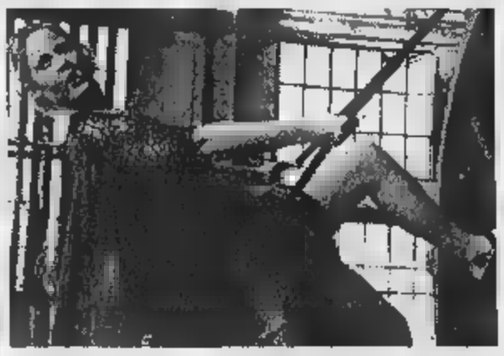

Una scena de «I Persiani alla Fiumara» spettacolo che sta riscuotendo grandi consensi da parte del pubblico

Grande successo sta riscuotendo anche il servizio di battello che parte ogni ora alle 20 da Ponte Spinola, davanti all'Acquario del Porto Antico e consente al pubblico di raggiungere la Fiumara via mare.

All'ingresso del capannone dello spettacolo è allestita una ricca ristoro. L'ingresso costa 25 mila lire. [m. b.]

Settanta espositori in fiera a San Giorgio

Ultimi due giorni per Expo Albenga

ALBENGA. Organizzatori e visitatori soddisfatti a grande partecipazione di molti stand. Nonostante la pioggia e il maltempo (anche una tromba d'aria giovedì), che hanno guastato qualche serata-relax in regione San Giorgio, l'«Expo Albenga» arrivata all'ultimo week-end, ha fatto registrare anche quest'anno un afflusso di pubblico molto alto. Tra i settanta stand hanno passate moltissime persone, che si sono poi intrattenute nelle varie spettacoli a gastronomia.

«Le cose non sono andate per niente male. Anzi direi che ci sono stati riscontri positivi per tutti gli espositori e soprattutto per un gruppo che ha portato prodotti molto particolari», ha spiegato Fabio Fea della LigurExpo, organizzatrice della Fiera delle Valli Ingaune assieme alla Confesercenti di Savona. Dalla piscina per le immersioni subacquee (allestita dalla «Marina Diving» di Ceriale) alle fontane di pietra, dai condizionatori d'aria (che in vista dei mesi caldi hanno riscosso particolare interesse) ai caminetti per il prossimo inverno allo spazio degli artigiani in mostra con le loro creazioni uniche. Anche auto e moto non hanno passate inosservate (soprattutto la vettura che si guida senza patente). Una novità è stata l'arrivo quest'anno in fiera del supermercato «Dì per dì» di Ceriale con stand alimentare molto curato.

Come sempre, molto ricercata la gastronomia. Piatti semplici e genuini cucinati dai cuochi-volontari di San Giorgio. Rilassante lo spazio dedicato ai bambini con il grosso scivolo gonfiabile e le giostre. Di notevole gradimento anche l'area dedicata al ballo e alla musica. Domani ci sarà l'esibizione del cantante-sosia Fred Junior Buscaglione. All'«Expo Albenga» sono in arrivo i successi Anni 50 e 60 del re dello swing a chiudere una rassegna di prestigio. [m. br.]

Dal 17 al 20 giugno

Principato di Monaco anche Natalie Cole alla parata di star

Natalie Cole sarà tra i personaggi che la prossima settimana animeranno il jet set di Montecarlo

Dal 17 al 20 parata di star a Montecarlo per «Stravaganza Mediterranea»: i vip si troveranno sulla piazza del Casinò adattato a teatro per 2500 persone. Un evento senza precedenti che unirà gastronomia, moda e musica. Tra i protagonisti ci saranno Natalie Cole, Brian May, Tony Hadley, Tanita, Tikaram, Eagle Eye Cherry, Chris Rea, Babybird, Umberto Tozzi, Mietta, Antonella Ruggero, Paola Turci e Biagio Antonacci. Informazioni e prenotazioni allo 0037792162510. Prevendite nei negozi di dischi da Ventimiglia a Savona. [a. m.]

Ogni mattina una copia del quotidiano nelle stanze dei turisti che hanno scelto una struttura in Liguria

E continua di «stella» ora brillano sulla Riviera

Sono quelle di hotel e residence abbonati a «La Stampa In albergo»

La stella torna a brillare sulla Riviera. E' la «Stella cortesia» che, anche quest'anno, si ripropone negli alberghi liguri. Contraddistingue hotel e residence che offrono ai loro ospiti, per tutta l'estate, una copia de La Stampa. Un servizio che qualifica e migliora le professionalità del turismo ligure e che offre ai turisti la possibilità di conoscere meglio un quotidiano di antiche tradizioni.

Gli alberghi a tre, quattro e cinque stelle hanno la possibilità di distribuire, con la colazione del mattino o direttamente in camera, una copia de La Stampa. Gli alberghi, certo, ma anche i residences che, dopo aver assumendo sempre più un ruolo da protagonisti nel mercato delle vacanze ligure. Per gli operatori turistici, sempre più professionali e internazionali, sarà un modo per informare i turisti su quello che succede in Italia, nel mondo, in Liguria ma anche per fornire una guida completa e utile sulle manifestazioni, le attrazioni, le possibilità di divertimento in Riviera. Da oggi, infatti, riprende il via «Liguria estate», tre pagine di appuntamenti e spunti per le vacanze, una vetrina sempre aperta sul mondo del divertimento, della cultura, del tempo libero in Riviera e Costa Azzurra. Uno «scadenziario» completo e aggiornato giornalmente per essere sempre più al servizio dei turisti e di chi, dalla vacanza in Riviera, vuole conoscere tutte le occasioni di divertimento, di cultura, di scoperta delle bellezze che la Liguria può offrire durante una vacanza, breve o lunga che possa essere.

La «Stella cortesia», lo scorso anno ha avuto centinaia di adesioni da parte dei maggiori e più prestigiosi alberghi liguri, riparte quest'anno forte della positiva esperienza della passata stagione. Per gli alberghi la «Stella cortesia» è una stella in più che brilla sulla loro professionalità, voglia di essere all'avanguardia per «coccolare» i clienti che li scelgono. Per i clienti che trascorreranno le sulle spiagge Riviera sarà facile individuare gli esercizi dove brilla la «Stella cortesia». Gli hotel che aderiscono all'iniziativa, infatti, oltre ad essere pubblicati da La Stampa durante tutta l'estate, all'ingresso una vetrofania con la scritta «La Stampa in albergo». Un «marchio» di qualità e professionalità per gli ospiti.

Nelle hall degli hotel copie de La Stampa per gli ospiti fin dal primo mattino

I turisti sapranno così di poter servizio ancor migliore. Potranno, se lo vorranno, leggere di primo mattino (la scelta avverrà attorno alle 7) la loro copia seduti magari sul terrazzo della loro camera, scaldati dai primi raggi del sole della Riviera. Magari sorseggiando il caffè caldo, in attesa di scendere in spiaggia per abbronzarsi ed organizzare il divertimento di pomeriggio e sera. Non è una questa...

Pezzini

Dal 6 all'11 agosto «Purgatorio98» con il noto regista attore

Sarà Ugo Gregoretti a chiudere il Festival di Borgio Verezzi

BORGIO VEREZZI. Era stato a lungo in bilico, per ragioni di costi e di impegni di un regista dal «curriculum» pesante e dai molteplici impegni come Ugo Gregoretti: ma «Purgatorio98», lo spettacolo che dal 6 all'11 agosto chiuderà il 32° Festival di Borgio Verezzi, pare destinato a diventare un evento.

Alla presenza di Marisa Fabbri, la celebrata attrice di Ronconi, già vincitrice del prestigioso Premio Veretium, si sono aggiunti altri interpreti di spicco, per questa cantica dantesca, che sarà rappresentata (come già l'Inferno) alla Cava dei Fossili, in una cornice selvaggia e sospesa sul mare. Sono Gigi Angelillo, Ludovica Modugno e Luisa Santella.

Accanto ad essi (e a Nestor Saied, efficace protagonista dell'avveniristico «Gli aghi e l'oppio» di Lepage), lo stesso Gregoretti: nelle inusuali vesti attore-anfitrione, accompagnerà gli spettatori in questo viaggio sulla montagna, dove incontreranno le anime di Casella e Forese, Pia de Tolomei e Sordello da Goito, anche il gruppo dei Giardini Pensili e un clima di festa, con tanto di cucina da campo. [a. d.]

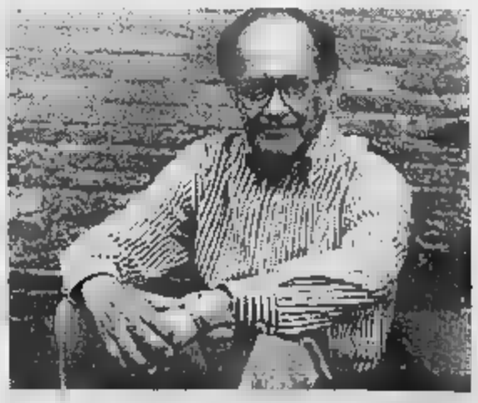

Ugo Gregoretti accompagnerà gli spettatori nel viaggio inconsueto sulla montagna

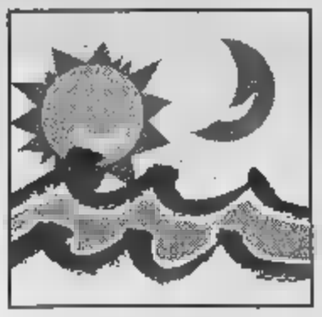

Acquario, Caravelle, Priamar ma anche giochi e le migliori manifestazioni della Liguria

I grandi divertimenti delle vacanze

Con La Stampa ogni giorno i «tagliandi sconto»

Un'altra estate all'insegna del divertimento e, per i lettori de La Stampa, del risparmio. Grazie ai tagliandi-sconto che verranno pubblicati ogni giorno, infatti, le più frizzanti manifestazioni della Riviera e alcune tra le più prestigiose attrazioni della Liguria costano meno. Basterà seguire le indicazioni riportate sui singoli tagliandi per ottenere le agevolazioni. Bisognerà utilizzare sempre il tagliando pubblicato il giorno stesso e, ovviamente, non saranno valide le fotocopie.

Anche quest'anno i lettori de La Stampa potranno visitare con uno sconto di mille lire la prestigiosa struttura genovese. Quest'anno le vasche sono aumentate con l'inserimento di nuove varietà e di nuove mostre allestite nell'ex nave Italia». Con il tagliando, inoltre, si potrà visitare con uno sconto di 3 mila lire la mostra sulla marineria allestita negli ex magazzini del cotone mentre i bimbi sotto i 12 anni avranno un simpatico gadget.

LE CARAVELLE. Anche qui i bimbi al di sotto dei 12 anni avranno in omaggio un gadget con il tagliando. Non solo. Grazie al coupon potranno entrare gratuitamente accompagnati da un adulto pagante e si potrà ottenere il pasto a prezzo concordato nel self-service del parco di Ceriale.

La fortezza cinquecentesca che domina Savona prende vita grazie a Radio Savona International che dal 1° luglio allestirà un grande centro-vacanze fatto di musica, ospiti, film, bar, paninoteca, solarium, piscina, palestra e altre mille idee per divertirsi in compagnia. La Stampa affiancherà Radio Savona International con un tagliando che darà diritto a ritirare una tessera d'ingresso settimanale.

MONDIALE. Francia '98 è più vicino per chi non ha ancora compiuto 25 anni e invierà la caricatura di un personaggio dei Mondiali. L'iniziativa è della birra «Bud» e dell'agenzia «Eccoci».

[s. p.]

Presentando questo coupon alle biglietterie del Mare e della Navigazione si avrà diritto allo sconto di

£. 3000

SUL INDIVIDUALE ADULTI E RAGAZZI

COUPON VALIDO IL

SABATO GIUGNO 1998

Presentando questo coupon alle biglietterie dell'Acquario di Genova si avrà diritto allo sconto

£. 2000

SUL BIGLIETTO D'INGRESSO INDIVIDUALE ADULTI E RAGAZZI

COUPON VALIDO IL

SABATO 13 GIUGNO 1998

Non sono valide le fotocopie.
Il lunedì utilizzare il tagliando della domenica

** I ragazzi (fino ai 12 anni) che presenteranno questa parte del coupon al Gift Shop dell'Acquario riceveranno un simpatico omaggio.*

ACQUARIO DI GENOVA

IL PIU' GRANDE PARCO D'EUROPA.

SABATO 13

LE CARAVELLE

Tel. 0182/931.755
CERIALE

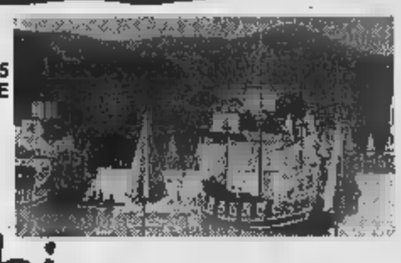

SABATO 13 GIUGNO 1998

Bimbi e...state con noi

Ingresso gratuito per bambino dai 4 ai 12 anni accompagnato da un adulto pagante il biglietto intero giornaliero **presentando questo coupon** alle casse del Parco. La presente offerta non è cumulabile con altre riduzioni. Utilizzare solo il tagliando del giorno stesso, ai lunedì quello della domenica. Non sono valide le fotocopie. Utilizzando il presente tagliando si avrà diritto ad uno **sconto del 15 per cento al BAZAR di PORTA SOPRANA** e il prezzo convenzione a 16 mila lire per il pasto (1° piatto, 2° piatto freddo, frutta e bevanda) al self service. **Il presente tagliando al BAZAR di PORTA SOPRANA o al chiosco A FIGASSA per ogni 20.000 lire di spesa un simpatico omaggio ai bimbi tra i 4 e i 12 anni.**

LA DI VENTIMIGLIA

SABATO 13 GIUGNO 1998

37ª Battaglia dei Fiori

La musica degli Anni Sessanta

5

Il presente tagliando dà diritto ad un biglietto di tribuna e di ingresso sul percorso. Il coupon assicura anche uno sconto di 5 mila lire per tre persone al programma nella piazza del Comune di Ventimiglia alle 21:
il 28 giugno il concerto di Jean-Marie Testa,
il 2 luglio il concerto di Leone di Lernia
e il 5 luglio la rassegna con le grandi star della musica

I tagliandi devono essere presentati alle prevendite o al botteghino nel giorno di emissione. Non sono valide le fotocopie.
Organizzazione e cura di "Broad Cast Monaco" di Gianni Di Biase - Direzione Artistica di Franco Di Cagno

---

SABATO 13 GIUGNO 1998

eccoci AGENZIA DI SPETTACOLO

Bud.

DISEGNA I PROTAGONISTI DI FRANCE 98 COUPE DU MONDE

Avete meno di 25 anni e volete assistere a una partita dei Mondiali di calcio? Potete aggiudicarvi due coppie di biglietti inviando la caricatura di uno dei giocatori protagonisti del campionato e spedirla, assieme a questo tagliando e alle vostre generalità, all'agenzia "Eccoci", via Genova 96, 17031 Albenga.

Le due migliori caricature, a insindacabile giudizio della giuria, verranno premiate con due biglietti a testa per assistere all'incontro degli ottavi di finale in programma a Parigi il 27 giugno.

Le migliori caricature, che dovranno pervenire entro il 15 giugno, saranno inoltre pubblicate da LA

I nomi dei fortunati verranno resi noti entro il 20 giugno.

COMUNE DI SAVONA

dal 1° luglio al 31 agosto

PRIAMAR 2000

by RADIO SAVONA INTERNATIONAL

Presentando questo tagliando a RADIO SAVONA INTERNATIONAL in via Santa Lucia 1/A Savona, si ha diritto a ritirare gratuitamente una tessera d'ingresso settimanale alla manifestazione PRIAMAR 2000 e usufruire durante il giorno dei servizi elencati.

UTILIZZARE IL TAGLIANDO IL DOMENICA

NON SONO VALIDE LE FOTOCOPIE

SABATO 13 GIUGNO 1998

VENTIMIGLIA. E' ricca di sorprese la 37ª edizione della «Battaglia dei Fiori» in programma domenica 5 luglio a Ventimiglia con i carri in gara dedicati ai grandi musicali degli Anni Sessanta. E La Stampa da l'opportunità a tutti i lettori di potersi gustare gli spettacoli con uno sconto sul biglietto di 5 mila lire per ogni evento del ricco cartellone.

Il coupon pubblicato tutti i giorni nella pagina di «Liguria Estate» è un invitante passepar-tout per la scaletta di concerti previsti in piazza del Comune per la sfilata che rappresenta il «benvenuto» di Ventimiglia all'estate '98.

Il tagliando è abbinato al concerto di Jean-Marie Testa in programma il giugno, allo spettacolo cabaret-musicale di Leone di Lernia in cartellone il 2 luglio, alla «Battaglia dei Fiori» del 5 luglio e al concerto dei «big» degli Anni Sessanta fissato per la sera della sfilata con la partecipazione di Umberto Bindi, Betty Curtis, Tony Dallara, Piero Focaccia, Rosanna Fratello, Ricky Gianco, Bruno Lauzi, Gian Pieretti, Joe Sentieri, Edoardo Vianello e Wess.

Intanto, gli organizzatori della «Broadcast Monaco» di Gianni Di Biase e il direttore artistico Franco Di Cagno, hanno confermato che speaker ufficiale della «Battaglia» sarà l'attrice di teatro e conduttrice televisiva Kay Rush. Oltre ai carri in fiore sfileranno per le vie di Ventimiglia anche undici bande musicali, specialiste dei generi più svariati, e automobili d'epoca con a bordo le aspiranti al titolo di «Miss Battaglia dei Fiori».

[g. ga.]

Notti Magiche...

TORNA L'INTRAMONTABILE MITO DEL "PIU GRANDE" GIARDINO ESTIVO D'ITALIA

3 SETTORI UNICO BIGLIETTO

DISCOTECA CON HUMAN D.J
PISTA REVIVAL CON ORCHESTRA
PIANO BAR CON SANDRO E PAOLO

MAXIDISCOTECA
AI POZZI

TUTTI I SABATO SERA

5 AMERICAN BAR
PISCINA - PIZZERIA
PANINOTECA - AMPIO PARCHEGGIO

LOANO Via Silvio Amico, 35 - Tel. 019/676099

Tocca con mano il vero risparmio

Prendi 1 paghi 1/2

Rapporto qualità-prezzo senza precedenti

Le esigenze del [illegible] sono cam[illegible]te negli ultimi anni: alla voglia di scegliere autonomamente i mobili della propria casa, evitando [illegible] affidarsi alle [illegible] costose e ingombranti di un arredatore, si affianca la necessità [illegible] [illegible] in un [illegible] prodotto gradevolezza estetica e funzionalità e, soprattutto per i più giovani vessati dalle spese per la prima casa, quella di trovare proposte economicamente accessibili.

Vendere mobili oggi vuol dire avventurarsi su un terreno impervio. Alle insidie legate ai problemi di [illegible] professione che ha nell'artigianato [illegible] proprie radici storiche si affiancano ogni giorno di più gli oneri e gli svantaggi - aumento dei prezzi, costo del lavoro, pressione fiscale - di un'attività ormai a carattere prevalentemente microindustriale.

Rimanere in piedi in una realtà fortemente concorrenziale, come dimostra il susseguirsi di fallimenti anche di aziende [illegible] [illegible] prestigiosi, non è impresa da poco.

Tenere costantemente presente i **reali i bisogni** [illegible] **cliente** deve essere oggi l'obiettivo principale [illegible] un mobiliere [illegible] successo. Obiettivo difficilmente raggiungibile [illegible] ci si limita a proporre superfici espositive [illegible], caoticamente disseminate di prodotti per tutti i gusti e per tutte le borse. La vera libertà [illegible] scelta si ha solo quando qualcuno, grazie alla possibilità di tenere costantemente sotto controllo l'intero panorama esistente, si è preoccupato di selezionare per il cliente ciò che ha individuato come più adatto ai [illegible] bisogni. **Preselezione** è proprio la parola d'ordine di un'azienda di [illegible] come Asta del Mobile e i vantaggi per il consumatore sono reali e tangibili.

Si evita la spiacevole sensazione di disorientamento a chi si avvicina per la prima volta a un settore così vasto, favorisce [illegible] riciclo continuo dei prodotti esposti limitando i costi di gestione per la merce in esubero, per i cosiddetti "rami secchi" [illegible] un magazzino, il [illegible] mantenimento incide, indirettamente, sul portafoglio del consumatore.

Limitare lo spazio espositivo vuol dire, quindi, **ridurre drasticamente le spese logistiche e quelle per il personale. A conti fatti** tutto questo permette a Asta [illegible] Mobile di contenere i prezzi [illegible] propri prodotti senza abbassarne, per altro, la qualità. Una strategia commerciale e imprenditoriale di grande distribuzione che, assimilabile a quella dei più diffusi hard discount, ha trasformato il binomio **alta qualità-prezzo contenuto** da irraggiungibile utopia a concreta realtà.

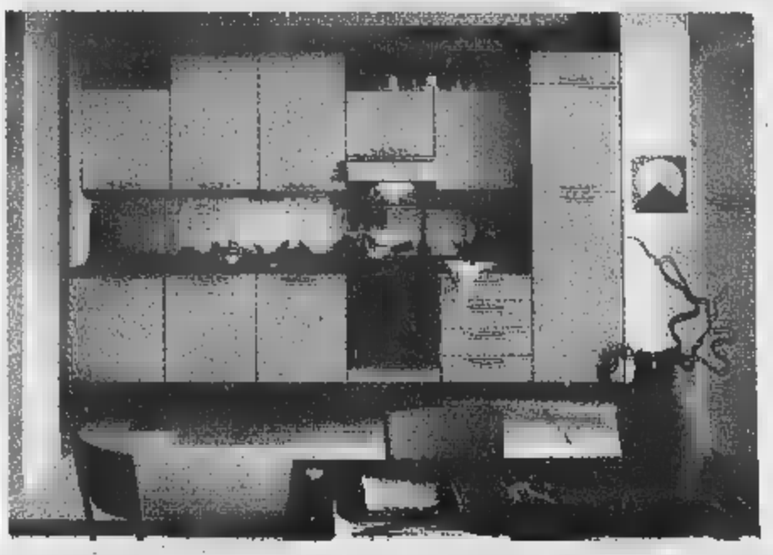

Asta del [illegible] è all'avanguardia nel panorama italiano per la prerogativa di fare formazione sul campo [illegible] proprio personale, dando una reale possibilità di inserimento lavorativo a molti giovani in cerca di prima occupazione. Sgretolando i vecchi concetti di imprenditoria che limitavano l'accesso professionale solo alle grosse famiglie del settore, si rifà a tante, e più flessibili, realtà straniere [illegible] successo come la tedesca Aino e la svedese Ikea..

Proprio dall'esempio di Ikea è nata l'iniziativa che la squadra di Asta del Mobile ha messo in campo quest'anno per offrire un'ulteriore possibilità alla propria clientela, "**Ritira tu, risparmi di più**". La diversa gestione che sta alla base di questa operazione permette all'acquirente un ulteriore **riduzione dei costi di quasi il 30%!** [illegible] se [illegible] sei soddisfatto del tuo acquisto, niente paura, hai 30 giorni per portarlo indietro e [illegible] prontamente rimborsato.

Asta del Mobile si presenta quindi come un'azienda leader in grado di proporre sia mobili moderni a prezzi convenientissimi, sia mobili artigianali di qualità "fatti a mano" finalmente a prezzi che rivoluzionano il mercato!!!

Perchè?

1) importa il semilavorato,
2) acquista in grandi quantitativi e quindi [illegible] ottiene forti sconti direttamente dalle fabbriche leader del settore,
3) offre l'esperienza di abili verniciatori per assicurare accurate ed originali finiture,
4) seleziona i migliori artigiani che producono per te.

E, come se non bastasse, il Centro Servizi di Asta del Mobile garantisce due anni di assistenza gratuita su tutti i prodotti. Tocca con mano anche tu il vero **risparmio garantito** che solo Asta del Mobile è in grado di dare!

È possibile verificare, [illegible] su bianco, direttamente a casa sfogliando il catalogo che viene distribuito in allegato alle più importanti testate.

E... [illegible] perdere tempo, perchè, **a conti fatti, solo all'Asta del Mobile PRENDI 1 E PAGHI 1/2!**

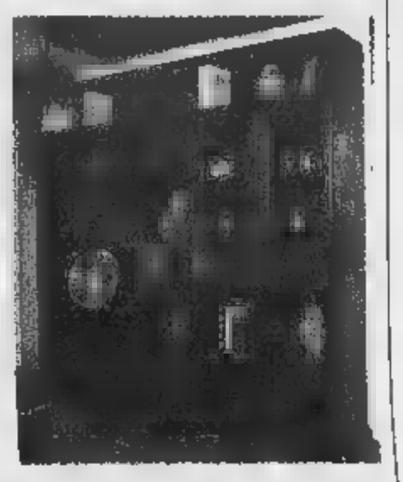

Chi è?

- Il primo discount di mobili artigianali, rustici, classici e moderni, che vende all'ingrosso e al minuto.
- Arreda e progetta [illegible] misura qualsiasi tipo di ambientazione.
- Comprende nei suoi prezzi iva, trasporto e montaggio.
- Fornisce comunità, alberghi, hotel, ristoranti, ecc.
- Distribuisce i prodotti in tutta Italia e all'estero [illegible] privati e rivenditori convenzionati.
- Due grandi punti vendita [illegible] tua disposizione.
- Dispone di [illegible] grande centro servizi che ti garantisce due anni di assistenza.

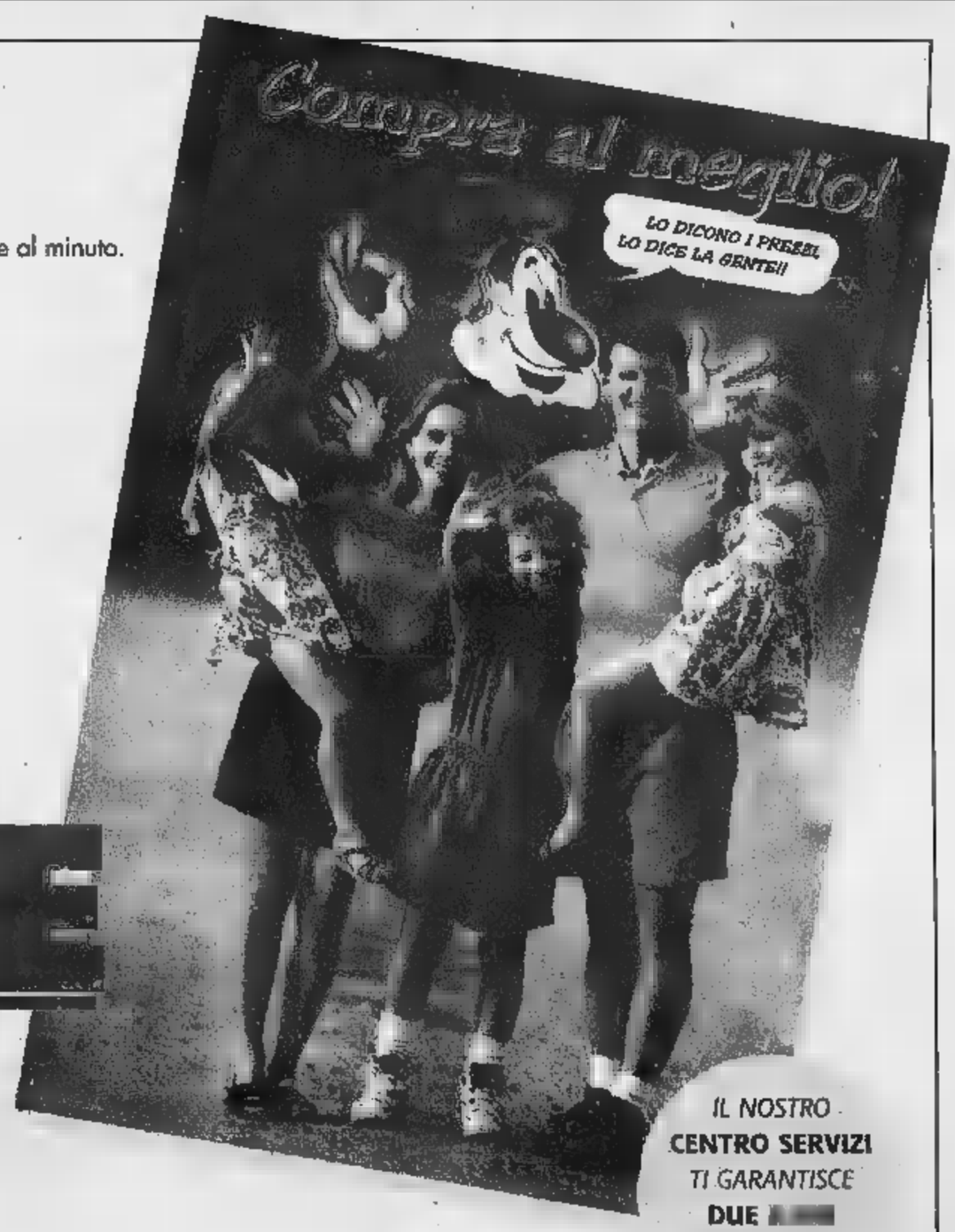

ASTA® del MOBILE

CAVALLERMAGGIORE (CN)
Corso Piemonte 16
Tel. 0172/38.27.60 r.a. - 0172/38.15.49 - 38.28.07
Fax. 0172/38.27.54

FINALE LIGURE (SV)
Via dell'Artigianato 54
Tel. 019/68.04.22 - 68.10.43

Aperto domenica pomeriggio, chiuso lunedì tutto il giorno

http://ape.apenet.it/ASTAMOBILE E-mail ADM@ape.apenet.it

IL NOSTRO **CENTRO SERVIZI** *TI GARANTISCE* **DUE [illegible]** *DI ASSISTENZA* **GRATIS**

Porticato del Ducale: festa da ballo dal Rinascimento alla realtà virtuale

Cabaret «doc» e danze storiche

All'Expo debutto estivo dei Cavalli Marci

Il debutto estivo dei Cavalli Marci nel Porto Antico, le danze rinascimentali a Palazzo Ducale, la Festa della Gau a Struppa e altri appuntamenti nell'agenda del sabato

GENOVA. Alla discoteca Makò, in Corso Italia, alle 22,30, nuovo appuntamento con la rassegna '70 Mania, i migliori dj degli anni Settanta e la diretta su Radio Babboleo con Lenny e Barattolo.

Festa da ballo, dal Rinascimento alla realtà virtuale gli allievi dei corsi di danza rinascimentale Genova gruppi di spettacolo Milano, La Spezia e Pisa, alle 21, nel Porticato di Palazzo Ducale. Ingresso libero.

Al cinema Verdi, in Settembre, proiezione del film «L.A. Confidential», con Kim Basinger, vincitrice del Premio Oscar.

Festa Valbisagno, Struppa, organizzata dall'associazione Giovani Amici Uniti (Gau) ballo, orchestra, stand gastronomici, giochi a premi.

Al Bulldog Pub, alle 23, concerto della band degli Used Cars che presenterà i brani del nuovo album.

Nella Piazza delle Feste del Porto Antico, alle 21,30, debutta questa sera il nuovo tour estivo dei Cavalli Marci.

Concerto della band underground genovese dei Nolider, alle 23, al Fitzcarraldo, in Piazza Cavour.

I Nolider, supporter dei Ritmo Tribale altri gruppi, presenti nel volume «L'Officina dei Sogni» della sociologa Maria Teresa Torti dedicato all'universo musicale genovese «sommerso», sono in attività da quasi sei anni e hanno alle spalle oltre duecento concerti.

Al Fitzcarraldo, i Nolider presenteranno i brani del mini cd «Ornitorinco», che il gruppo ha realizzato con la produzione artistica di Vittorio Dellacasa, leader bassista dei Blindosbarra. Il disco è stato registrato negli studi torinesi di Transeuropa con la di Carlo Rocchi, su etichetta Devega Records di Fabrizio De Ferrari.

Il gruppo è formato da Giuseppe Caroleo (voce e autore dei testi), Antonio Bordino alla chitarra, Andrea Cussotti al basso, Massimiliano Munaretto alle chitarre e Andrea Perfumo alla batteria.

Nel Chiostro di Santa Maria di Castello, alle 21, la Compagnia Nuovo Teatro l'associazione Milonga presentano lo spettacolo «De .. Lear», un libero adattamento del «Re Lear» di William Shakespeare di Antonio Tancredi di Alessandra Lagormasini, Alessandro Palmesino e Antonio Carletti. Ingresso lire 7 mila.

Alla Foce, in Piazzale Kennedy, grande Luna Park estivo con una settantina di attrazioni, aperto fino a mezzanotte.

Al Senhor do Bonfim, in passeggiata a mare, a Nervi, aperitivo in musica con specialità gastronomica.

Alla Vaschetta, in via Piacenza, a Staglieno, a grande richiesta, tornano gli Hidra con il loro ampio repertorio di musica italiana.

Alla Foce, in Piazzale Kennedy, è aperto il grande Luna Park estivo con una settantina di attrazioni per tutti i gusti e tutte le età. Aperto fino alle 24.

RECCO Spettacolo teatrale della Società Tolkeniana Italiana, questa sera, alle 21,15, in Piazza Nicolosio, con danze, coreografie e una conferenza a due voci sul «Da Gandfald a Merlino». Ingresso libero.

MARINA Alle 10,30, nella palestra comunale, le scuole elementari di Deiva Marina presentano lo spettacolo «Chi ha paura della strega Isidora?».

[m. b.]

I Cavalli Marci debuttano questa sera sulla Piazza Feste del Porto Antico

Santa, parlano gli inviati

Giornalisti «Villa Durazzo» E a Sestri in scena la lirica

I segreti dei grandi inviati a Villa Durazzo, le porcellane Lladrò a Palazzo Ducale, i bonsai ad Arenzano, le cartoline dei ragazzi delle elementari alla Biblioteca Amicis, fra le cose da vedere oggi.

ARENZANO. Nel parco Villa Cambiaso, all'interno della Serra Monumentale, si apre oggi una grande mostra di bonsai promossa dal Comune da alcune aziende agricole locali.

Concerto della Corale Lirica Sestrese, alle 17, nel lone Palazzo Fieschi, in via Sestri, 34. Al Museo di Villa Croce, è aperta la mostra «Beppe Dellepiane. Metafore, metonimie, trasmutazioni».

Alla Biblioteca Internazionale «Edmondo De Amicis» è allestita la mostra «Cartoline in viaggio» realizzate dagli alunni della classi seconda C e seconda D della scuola Marconi. La mostra è aperta oggi dalle 9 alle 13. Ingresso libero. Penultimo giorno per visitare la bella mostra «Arte della Porcellana. L'opera Lladrò a Genova», aperta dalle 10 alle 20, l'ingresso è libero.

Per il ciclo di conferenze «Viaggiando viaggiando» promosso dal Comune di S. Margherita per il centenario della nascita Vittorio G. Rossi, alle 17 a Villa Durazzo si svolgerà un incontro dedicato ai grandi inviati: introdotti da Giorgio Rinaldi, caporedattore del Secolo XIX, partecipano Giulietto Chiesa inviato della Stampa Maurizio Chierici inviato del Corriere della Sera.

Grande polentata, con apertura stand 18,30, a Comago di Sant'Olcese, organizzata dalla Società Operaia Cattolica.

Visita guidata «Alla scoperta di Rapallo», promossa dall'Associazione «Genova Insieme», con un percorso attraverso palazzi monumenti e con aperitivo a Villa Porticciolo. Appuntamento all'ingresso della stazione, alle 16,15. Costo della visita 9 mila lire. [m. b.]

Escursionismo, agriturismo, valorizzazione dei storici, arredamento e campeggio

Country style, l'arte del «semplice»

A Calvari un weekend dedicato al vivere in campagna

CALVARI. di «Country style», la fiera del vivere in campagna, è dimostrato dalla grande richiesta di espositori e pubblico che hanno convinto Promotigullio a raddoppiare gli appuntamenti in due fine settimana. Una fiera semplice, come lo è il vivere in campagna, che ha dato possibilità ai visitatori di scoprire tutto ciò che serve o è utile per la casa di campagna o l'arredamento della di città in stile country. Ancora due appuntamenti quindi, oggi e domani dalle 10 alle 23, per scoprire anche il ruolo strategico che Country style viene ad assumere nelle azioni di promozione del territorio e soprattutto di messa in sinergie di forze e conoscenze, di catalizzatore di soggetti che sul territorio, a vario titolo, operano per la valorizzazione di e, iniziative e potenzialità di sviluppo economico, turistico, qualitativo locale.

E' presente in fiera il Gruppo TerraMare, dall'esperienza di alcuni professionisti e studiosi di discipline differenti, con lo scopo di promuovere progetti tesi alla salvaguardia ed al recupero del patrimonio ambientale, storico e archeologico. Il Gruppo mette a disposizione la sua esperienza per escursioni sui sentieri lavagnesi e per spedizioni archeologiche in Valle Lagorai e nel Parco Aveto. Ci sono i Gruppi di Azione locale Antola e Penna Leader Fontanabuona Sviluppo che operano nelle della Comunità montana Fontanabuona in quella dell'Aveto Sturla Graveglia.

Terra Nostra è l'associazione degli esercizi agrituristici riconosciuti dalla Provincia Genova; da 25 nel '96 passati ad oltre nel '97. Sparsi in tutto il territorio provinciale, gli esercizi agrituristici stanno conoscendo una stagione di apprezzamento e continua crescita in qualità e standard di produzione dei prodotti agricoli. E' presente anche, con mostra fotografica, l'Associazione Alta via dei monti liguri che ha operato sempre un'efficace promozione delle più incontaminate, a allo stesso tempo fruibili, del territorio ligure. In fiera ci sono comunque da vedere l'arredamento rustico l'oggettistica per la casa, le porcellane per la cucina in tipico stile inglese; l'abbigliamento country, l'agricoltura biologica, l'enogastronomia locale nazionale, le offerte in fatto di agriturismo. Infine si può provare l'emozione tiro con l'arco con gli Arcieri Tigullio.

[g. vi.]

Sori

Convegno delle corali

Ancora due appuntamenti, questa sera e domani, con il festival nazionale della polifonia. Il convegno delle corali, coordinato dalla Schola Cantorum G.B. Trofello di Camogli e dal suo direttore Mauro Ottobrini, in questa venticinquesima edizione ha avuto la partecipazione di 87 gruppi corali provenienti dalla Liguria, da tutto il Nord e Centro Italia, per un totale di oltre tremila coristi che presentati e si presentano in quattordici Comuni che ospitano la manifestazione fino al 12 luglio. A Sori questa sera nell'oratorio di S. Erasmo alle 21, è ospita la giunta municipale di Tuningeno il sindaco Walter Klumpp per un programma con canti di montagna, trallalero e madrigali che vengono proposti dal Cerchio Armonico di Genova, dai Canterini di Sant'Olcese, i Cantori del Caldone Cerlongo (Mantova), dal Stella Traffiumese di Cannobio (Viterbo) e dal Vigolana Vigolo Vattaro (Trento). Domani toccherà al santuario di N.S. della Guardia,con la rassegna dedicato alla Madonna alle 15 a alle 17. Protagonisti la Corale Essentia, il Coro Chalom e il coro Nugae, tutti genovesi, l'Ensemble di La Spezia e il coro G.B. Trofello di Camogli.

[g. vi.]

Lo spettacolo interpretato da Zuzzurro e Gaspare è al centro di una querelle. Replica di Ivo Chiesa: «Ormai è un classico»

Genovese e Stabile litigano per «Rumori fuori scena»

Savina Scerni del Politeama: «Non è giusto, il teatro pubblico ci fa concorrenza sleale»

GENOVA. Il mondo teatrale genovese è percorso da un'ennesima, ma non lieve, polemica: la titolare e general manager del «Politeama Genovese», Sabina Scerni è seccata perchè lo Stabile di Ivo Chiesa le ha soffiato uno spettacolo «ghiotto»: s'è infatti assicurato per la prossima stagione, tra le compagnie ospiti, un celebre «Rumori fuori scena», già cavallo di battaglia della compagnia «Attori & Tecnici» di Attilio Corsini, che vede come protagonisti Zuzzurro e Gaspare.

La signora Scerni è molto decisa: «Ivo Chiesa ha sempre dichiarato d'essere soddisfatto dell'esistenza del Genovese come teatro privato di intrattenimento, perchè questo gli consente di fare, ma alla Corte, sia al Duse, un teatro impegnato e sperimentale, come credo anch'io sia giusto per un teatro pubblico a finanziato con denaro pubblico».

Continua Savina Scerni: «Ma adesso, forse perchè "Rumori fuori scena" è uno spettacolo di grosso richiamo che ha realizzato in questa stagione dovunque grossi incassi, Chiesa si dimentica la sua politica ufficiale e corre ad agguantare il grosso boccone. Non è giusto: lui ha già il vantaggio d'essere finanziato, ma sui finanziamenti aggiunga a questo punto anche gli incassi di mercato. Non mi sembra che le regole del gioco siano corrette: che cosa vuole il teatro pubblico? Farmi chiudere? Allora si facciano avanti e cerchino di comprare tutto. Se noi fossimo stretti d'assedio saremmo costretti a cedere, perchè attaccati due fronti».

La signora Scerni afferma che la polemica va oltre il fatto contingente, coinvolge in Italia tutta la politica teatrale. Val la pena di aggiungere che nel nostro Paese il finanziamento pubblico cade a pioggia anche su spettacoli di qualità e che il mercato non è virtuoso, anzi è una di giungla.

Gaspare e Zuzzurro, i protagonisti di «Rumori fuori scena»: fra teatri si litiga

Ma a Genova il settore della prosa sembra destinato a «scaldarsi», perchè la signora Scerni, con le unghie e i denti, ha difeso un altro spettacolo dal prossimo cartellone del «Genovese», la riedizione della splendida «Gatta Cenerentola» dall'arrembaggio del Modena che avrebbe gettato sul tavolo ben 25 milioni.

La fa dunque senza esclusione di colpi. Ovviamente, da quel gran diplomatico che è, Ivo Chiesa getta acqua sul fuoco: «Mi dispiace la signora Scerni, nei confronti della quale nutro la massima stima, si sia inquietata. Ma non scelta: lo spettacolo è prodotto da figlio Massimo (che sempre ha dirottato le sue produzioni al Genovese) e ha la regia di Marco Sciaccaluga. Il consiglio d'amministrazione mi ha cortesemente obbligato alla scelta. Se fosse accaduto il contrario sarei stato accusato di aver favorito la concorrenza, magari per chissà quali interessi familiari. Del resto "Rumori fuori scena" è ormai un testo classico. Va bene anche per uno Stabile».

Paolo Lingua

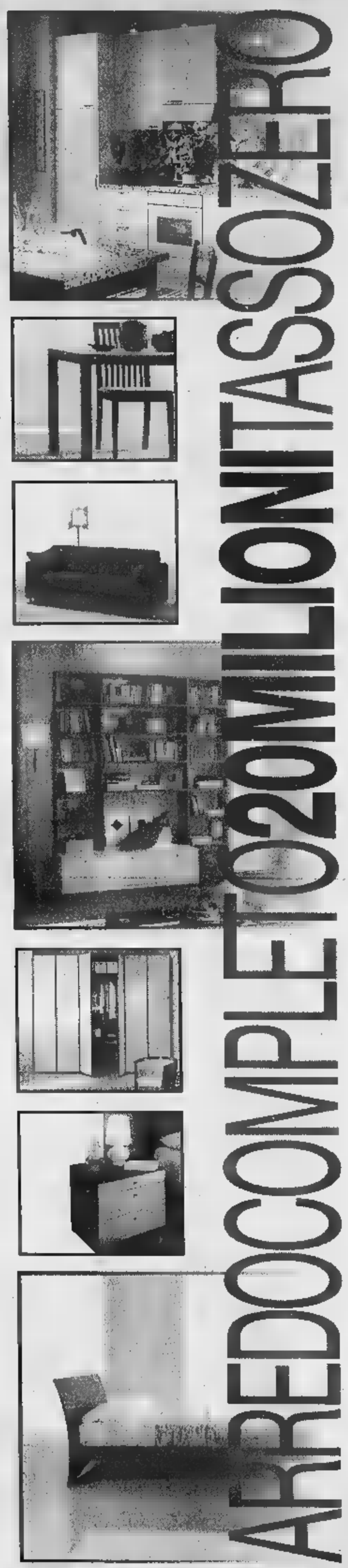

Pallanuoto A1: assalto alla quarta posizione

Ora alla Pro Recco il 5° posto non basta

Se il Posillipo è ancora ebbro per i festeggiamenti susseguenti alla conquista della seconda Coppa Campioni e fa il suo dovere stasera il Recco sarà a 4 punti dalla Florentia. Il mancato successo dei campioni d'Italia e d'Europa alla Scandone sulla Florentia non sarebbe spiegabile: i rossoverdi sono troppo superiori alla pur motivata formazione di Tempestini e possono vincere anche uando metà del loro enorme potenziale. Il Posillipo vuole mantenere i tre punti di vantaggio sul Pe- per chiudere la regular season in vantaggio e alle finali scudetto in posizione vantaggiosa e lì saldare l'ultimo conto in sospeso con gli abruzzesi di Manuel Estiarte.

Chiaramente oltre al Posillipo anche il Recco deve fare la sua parte: chiudere in fretta la partita il Civitavecchia che difenderà con i denti il quintultimo posto. Il team allenato da Baldineti è in ottima forma hanno dimostrato le tre vittorie consecutive, non ultima quella di sabato scorso sul Bologna.

Il Recco «sente» che il quinto posto per quanto utile (consente l'ingresso nei playoff scudetto) è sufficiente a dare il senso a una stagione che la società ha affrontato badare a spese. Ci vuole un quarto posto che da molte più garanzie: giocherebbe il primo turno il vantaggio della seconda partita e dell'eventuale bella in , con maggiori garanzie quindi di arrivare «almeno» alle semifinali.

Non c'è che da attendere i risultati della ottava ritorno. non sarà facile avere notizie dalle piscine delle rivali. Da due settimane la Rai ha «abolito» il campionato di pallanuoto dai suoi palinsesti, sia televisivi che radiofonici. Alfredo Provenzali è in Francia come il grosso dei giornalisti sportivi Rai e la trasmissione su Radio-StereoUno stata «sospesa» perché non ci sono sostituti in gradi di rimpiazzarli. Stessa giustificazione per la cancella- delle dirette, differite, registrate televisive.

La Fin ha passato l'incarico di riprendere le partite alla agenzia di servizi «Le Idi di Marzo». Lo ufficio stampa Fin appare in preda al caos e lo sconforto. Che c'entri la guerra sorda ma non per questo meno brutale tra il vicepresidente Barelli e il presidente Consolo, guerra per bande che potrebbe sfociare da un momento all'altro in una rivoluzione?

Danilo Sanguinetti

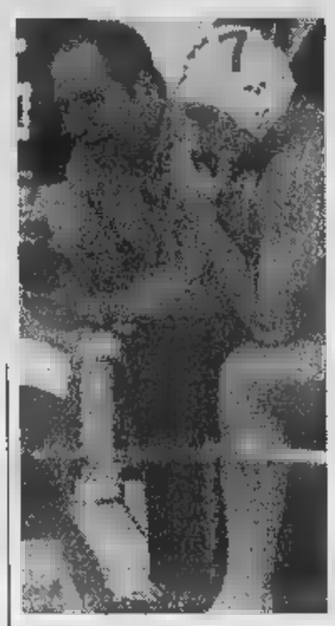

Baldineti (Recco) con Cristilli

Ma che gran lotta in A2

Tra Bogliasco, Chiavari e Sori

Campionati minori che entrano nel vivo, in particolare la A2 con due derby liguri ed il Sori che non dovrebbe correre rischi contro il Bergamo.

Serie A2. Sesta di ritorno, ovvero poco più di un mese alla fine. Sei partite da affrontare al massimo, in particolare per le pretendenti alla seconda piazza Real Bogliasco (27), Chiavari (25) e Sori (25). Voci contrastanti sui biancocelesti bogliaschini, che molti indicherebbero rinunciare volutamente al secondo posto, viste le difficoltà successive con due partite in trasferta contro Lazio: voci che in società smentiscono seccamente, poichè l' obiettivo del sette guidato da Crescenzo di di tornare nella massima serie. Agevole il compito casalingo 18,30 contro il Lavagna (7). Altro derby ligure al Lido alle 19 fra Chiavari e Nervi (20): debutto chiavarese nella piscina di casa, finalmente scoperta, favori del pronostico chiaramente tutti per Zonari. Alle 19,30 alla Sociale in vasca il Sori per conquistare i tre punti contro il Bergamo (18): i soresi nel girodi ritorno hanno conquistato il pieno, 15 punti. E perchè fermarsi proprio ora, quando i giochi iniziano a diventare interessanti? Trasferta irta di difficoltà per l'Imperia (12) alle 19,30 a Brescia (32): i lombardi vorranno subito vendicare la sconfitta, seconda di stagione, sabato Torino. Infine Padova (17)-Torino (23) con riposo per il Camogli (23).

Serie B. Sfida-primato alle 18 in Corso Colombo fra Arenzano (22) e Quinto (19): il sette di Luciano Damonte, già vincitore all'andata per 8-7, con bis conquisterebbe un vantaggio tale da poterlo già considerare finalista per conquistare i successivi spareggi, il diritto a disputare il prossimo anno la A2. Le altre della seconda di ritorno: Sturla (6)-Lerici (9) alle 19 alla Massa; Mameli (14)-Marisport (3) alle 17,30 a Voltri; Geas (12)-Rapallo (7) alle 17,30 alla Saini di Milano.

Serie C. Via al «ritorno», con gare facili per le due di testa. Il programma: Sori '90 (19)-Sestri Ponente (10) alle 21 alla Sociale; Ponte Carrega (12)-Aragno (3) alle 17,30 alla Sciorba; Rapallo '97 (0)-Vallescrivia (16) alle 18 al Poggiolino; Andrea Doria (15)-Ponente Ligure (6) alle 20,30 alla Massa. [d. s.]

Per la Coppa del Sindaco sono in arrivo le semifinali

La regina di Genova

Bolzanetese, Ligorna, Sestrese e Pontedecino sono le semifinaliste del torneo post-campionati. La cronaca, i favoriti, il programma

GENOVA. Nessuna sorpresa, con le quattro favorite in grado qualificarsi per le semifinali. Tutto regolare alla Coppa del Sindaco-Trofeo Italbrokers, il torneo di calcio notturno in corso di svolgimento sui campi di Multedo e Cà da Rissi: Ligor- Novacarpet e Bolzanetese avanti a Molassana, Sestrese e Pontedecimo promosse a Multedo. Un solo «quarto» equilibrato, quello fra le due squadre del Ligorna, il Novacarpet e l'Empire. Tanti giocatori di valore sia nel Novacarpet (Riolfi, Maffei, Cipani, Schenone, Devoto, Baldi Scelfo) come nell'Empire (Fiandra, Spaggiari, Ligalupo, Zoli, Pastino, Magnetto, Poggi, Santoro Ramponi), 0-0 al termine dei tempi regolamentari ed anche nel prosieguo, con la regola del golden-gol ininfluente.

Dal dischetto precisi i tiratori Novacarpet, mentre errori di Pastine e Magnetto per il 4-2 finale. Sempre Cà de Rissi, facile affermazione della Bolza- sulla sorpresa San Cipriano: 5-1 per la società che in campionato ha lottato fino all' ultimo l'Albenga per salire in Eccellenza, con bomber Formoso scatenato ed autore di una tripletta (di De Marchi e Barbieri le altre due reti della Bolzanetese; Noli per il San Cipriano). Bolzanetese guidata da mister Pirovano che alla Coppa del Sindaco schiera: Dellepiane, Giusquiani, Ferrando, Barbieri, Marchi, Formoso, Potocnick, Macrì, Traverso, Faggiani, Gonella, Manfredi e Nacci. Qualificate illustri anche dal tabellone di Multedo: Sestrese e Pontedecimo partivano con i favori del pronostico, ed infatti sia i verdastellati come i granata arrivati alla settimana decisiva, quella delle finali al campo di Marassi.

Scelfo primattore in Coppa del Sindaco

La Sestrese, affermandosi sugli Anni '50 per 3-2, al termine di match sempre sotto il controllo dei ragazzi di mister Simondo, con soltanto inizialmente gli Anni '50 a condurre con Parodi, poi rapido uno-due-tre verdestellato con Broschi, un'autorete di Parodi ed ancora Braschi. A tempo scaduto conda rete dei «vecchietti», an- con Parodi. Sestrese che si schiera con: Imbesi, Noris, Perata, Damonte, Minetto, Turrone, Mieli, Ferraris, Balboni, Braschi, Rossi, Cavanna Cugnasco. Infine il Pontedecimo, quarto semifinalista: per il club di Verducci qualche problema nelle fasi eliminatorie, e poi cammino sempre in crescendo. 5-0 contro il San Giovanni Battista con doppiette per Silvestri e Di Marco, quinta rete Serra su rigore. Il «Ponte» scende in campo con: Pinazzi, Vitali, Serra, Bevilacqua, Proto, Silvestri, Gigantelli, Pedretti, Di Marco, Fotia, Pastorino, Bonaldi De-raco. [g. s.]

Altri tornei

Un «panorama» in secondo piano

CHIAVARI. I tornei post campionato stanno conoscendo una curiosa trasformazione. In forte aumento quelli per i giovani, in gran calo gli amatoriali per squadre di 6-7 giocatori. La tendenza manifestata nelle stagioni stata acuita quest'an- dalla concomitanza coi Mondiali che sconsiglia qualsiasi manifestazione in giugno.

A tutt'oggi al comitato di Chiavari della Figc sono giunte due sole richieste. La prima è quella per la «Coppa Città Chiavari» organizzata dalla Caperanese sul suo campo. La società verdeblù chiuderà le iscrizioni il 24 giugno. Ci limitazioni di categoria e di età, possono partecipare tesserati e non., nati dopo il primo gennaio '77 che non vadano oltre la Prima. Ogni squadra potrà schierare come «fuori quota» due uomini di Promozione.

Le partecipanti non dovrebbero più 16, divise in 4 gironi all'italiana con partite di sola andata. Saranno ammesse ai quarti le prime due di ogni girone. Torna anche la 29ª Coppa Val Graveglia abbinata Trofeo Emilio Garibaldi, organizzata dal Né sul campo e sette di Conscenti. L'organizzazione accetta tesserati dall'Eccellenza in giù, a patto che abbiano compiuto i 16 anni. Le iscrizioni si chiuderanno il 20 luglio, il torneo dovrebbe iniziare mercoledì 22 luglio. [d. s.]

La Stampa e Nice-Matin insieme in Costa Azzurra.

Il flirt più interessante dell'estate.

BCS DM888

Insieme a 12F.

Anche quest'estate La Stampa e Nice-Matin fanno coppia fissa e ritornano insieme in edicola per il piacere degli italiani in vacanza nelle Alpes Maritimes e nel Var, e dei francesi che amano l'Italia. Il prezzo? Un'altra notizia interessante: 12F dal lunedì al venerdì; 14F il sabato con il Magazine TV e con soli 3F in più c'è anche Specchio.

SWAROVSKI

A **Varazze** c'è un "nuovo mondo" tutto da scoprire:

AGNESE *casa*

presenta il nuovo "Spazio Swarovski", dedicato ai preziosi oggetti in cristallo nati dalla fantasia, dall'arte e dalla tecnica inimitabile Swarovski.

Tutti gli amanti e i collezionisti del cristallo si incontreranno in **Via S. Ambrogio, 5.**

Linea Cortesia Swarovski: 02/72002453, dal lunedì al giovedì, dalle ore 14:00 alle ore 18:00.

S W A R O V S K I - A G N E S E C A S A

Si ringraziano l'architetto Giacomo Tolozzi per il progetto dello Spazio, la Lisart per l'allestimento e Guglielmo Amoretti per l'immagine sul punto vendita.

Un forte richiamo al futuro della città nella visita del presidente Mancino

«Torino, stretta tra Milano e Roma»

Una giornata particolarmente intensa Alla Stampa, alla Sindone e al Sermig

Il presidente Nicola Mancino [illegible] Ghigo ed Ernesto Olivero nell'Arsenale della Pace

ha parlato delle riforme, [illegible]genza di riprendere al più presto il cammino verso uno Stato più agile, più presente su tutto il territorio grazie ai governi locali. Ha ascoltato le speranze [illegible] trasfor[illegible] del Piemonte negli anni dell'aggancio all'Europa e ha con[illegible]o le preoccupazioni di Torino «stretta tra due colossi come Roma e Milano». Ha fatto visita alla Sindone e al Sermig, [illegible] momenti vissuti anche dal fedele, [illegible] la moglie Gianna e [illegible] figlia Chiara. Per il presidente del Senato, Nicola Mancino, è stata [illegible] giornata particolarmente impegnativa, e per la città l'occasione singolare di ricevere un'autorità che ricopre anche le funzioni [illegible] presidente della Repubblica, visto [illegible] Oscar Luigi Scalfaro è in Cina.

A Torino, Mancino ha trascorso quattro ore intensissime. Vi è arrivato alle 15, dopo che aveva partecipato ai funerali solenni del cardinale Agostino Casaroli, in San Pietro. Dapprima [illegible] rapida visita a «La Stampa», un incontro [illegible] il presidente dell'Editrice, Giovanni Agnelli, l'amministrato[illegible] delegato, Paolo Paloschi, il di[illegible] Carlo Rossella e i suoi più stretti collaboratori. Poi la passeggiata nei Giardini Reali alla volta della Sindone. A riceverlo, il sindaco Valentino Castellani, i presidenti della Provincia, M[illegible]des Bresso, del Consiglio regionale, Sergio Deorsola, della giunta regionale, Enzo Ghigo, il prefetto Mario Moscatelli. Accompagnato [illegible] monsignor Micchiardi, [illegible] vo ausiliare di Torino, si è avviato verso il Duomo. Lo stesso percorso compiuto dai 2 milioni di pellegrini che l'hanno preceduto. Si [illegible] informato sulla possibilità di prolungare l'Ostensione. L'esposizio[illegible] [illegible] luce non lo consiglia, il lenzuolo ne risentirebbe: [illegible]gnor Micchiardi ha spiegato al presidente del Senato la delicatezza di quel tessuto, quanta cura è richiesta per poter trasmette quel sudario ai posteri. Davanti alla Sindone, Mancino ha fatto il segno di croce. «Per fede: ci credo, del resto l'ha detto anche il Papa, ha risposto a chi gli ha chiesto motivo di quel gesto. Non [illegible] le autorità [illegible] in Duomo l'avevano fatto. Poi, si è soffermato sul libro che raccoglie le firme dei visitatori. «Un evento straordinario, suggestivo nel segno del miracolo. Nicola Mancino». A fondo pagina, si [illegible] aggiunta [illegible] moglie Gianna: «Con profonda emozione». Dopo l'incontro ufficiale con la Città, a Palazzo Civico, [illegible] [illegible]ci[illegible] ha voluto recarsi all'Arsenale della Pace. Con lui anche il senatore Franco Mazzola, di Cuneo, uno dei consiglieri più autorevoli [illegible] Mancino.

Il fondatore [illegible] Servizio missionario giovanile, Ernesto Olivero, ha fatto coincidere la presenza del presidente del Senato con l'inaugurazione del nuovo [illegible] medico. «Abbiamo triplicato gli spazi degli ambulatori che ogni anno [illegible] 11 mila persone, in gran parte extracomunitarie», ha detto Olivero. Da Mancino parole di elogio per [illegible] mille volontari che danno [illegible] avere, senza chiede[illegible]re, senza porsi il problema [illegible] otte[illegible] riconoscenza».

Poi si [illegible] dilungato nel sottolineare l'obiettivo primario per tutti: la pace. Ha riferito di un incontro che avrà lunedì [illegible] [illegible] segretario generale dell'Onu. «L'Onu deve [illegible] presente in tutti i Paesi dove ci sono focolai di guerra. Noi ci stiamo battendo perché entrino a far parte dell'Onu nuovi Paesi che oggi hanno raggiunto un diritto [illegible] rappresentanza una volta non riconosciuto». Olivero gli ha annunciato la preparazione, a Torino, del primo Concilio dei giovani, un grande incontro internazionale a cui [illegible] stato invitato, tra altri, il premier inglese Tony Blair.

Alle [illegible] la partenza per Roma. Di Torino porterà il ricordo di [illegible] gran [illegible] città» e la consapevolezza che può [illegible] un motore italiano per portare a pieno l'Italia in Europa. E ha lasciato un personalissimo augurio per il Toro, la [illegible] squadra del cuore: «Che [illegible] abbia bisogno [illegible] uno spareggio per tornare in serie A». Una battuta anche per gli azzurri a [illegible] Mondiali: [illegible] centrocampo va rinforzato». Ah, il calcio. L'unica ma[illegible] [illegible] [illegible] il presidente [illegible] ha respinto domande. (l. bor.)

L'INCONTRO

A PALAZZO CIVICO

Con la moglie Gianna in Duomo prima della visita [illegible] Sindone [illegible] il sindaco Valentino Castellani a alla Stampa con l'Avvocato Giovanni Agnelli

LA parte centrale [illegible] visita l'ha riservata alla Città, alle istituzioni. A Palazzo Civico, alla presenza dei capigruppi, dirigenti e prefetto, ha ascolta[illegible] i saluti ufficiali del presidente del consiglio comunale, Mauro Marino, e del sindaco Castellani. Il primo ha chiesto l'impegno dello Stato [illegible] completare l'i[illegible] delle riforme e di dare attuazione concreta al processo [illegible] decentramento del potere dal governo centrale a quello [illegible] autonomie locali. Messaggi simbolici nella Sala Rossa dove 150 [illegible] fa partirono i primi appelli per la [illegible] costituzionale. Da Castellani la sintesi sulle difficoltà [illegible] Torino e di una regione che stanno cercando di superare la crisi dell'industrializzazione tradizionale con l'innovazione, ma anche con il tentativo di dar consistenza, solidità [illegible] vocazioni nei settori della ricerca, della scienza, della cultura. «Il triangolo industriale non esiste più, e forse è ora di parlare di più Sud per il nostro Paese - ha detto il sindaco -, in città tocchiamo punte del 12 per cento di disoccupati, soprattutto giovani, sessanta su cento». Come aveva detto al capo del governo, Castellani l'ha ripetuto al presidente del Senato: «Torino può essere d'aiuto all'Italia nel trainarla verso l'Europa, ma ha bisogno di infrastrutture, [illegible] localizzazioni pregiate, [illegible] per le vocazioni del futuro». Nel ricordare il progetto di «capitale-reticolare», ha anche chiesto attenzione a non favorire il duopolio Roma-Milano, riconoscendo qualche contentino per il Nord-Est o Napoli. «Torino è la quarta città d'Italia, anche per numero di abitanti», ha concluso.

«Sono uomo del Mezzogiorno - ha esordito Mancino -, che ha legami con Torino anche per [illegible] patie sportive. Capisco le difficoltà [illegible] rapporto [illegible] centro e periferia. E' necessario il processo riformatore».

Per il presidente del Senato «non realizzare le riforme aumenterebbe un ulteriore progressivo distacco fra l'opinione pubblica e le forze politiche», segnerebbe «l'avvio di un deterioramento del sistema-Paese».

Mancino è stato determinato: «Io credo che fra qualche giorno si possa riprendere il dialogo attraverso l'utilizzazione dei meccanismi previsti [illegible] Carta Costituzionale». E' pessimista sulla proposta di affidare ad [illegible] evento esterno al Parlamento [illegible] ipotesi risolutiva delle questioni istituzionali. «Richiede - ha osservato - un tempo molto più lungo che non la utilizzazione [illegible] Parlamento stesso per le potenzialità che [illegible] ha».

Niente assemblea costituente, dunque. «Se anche dal punto di vista dottrinario qualcuno sostiene che il Parlamento possa avere un ruolo costituente, [illegible], però, altrettanto vero - ha spiegato - che la maggior parte della cultura istituzionale, vuole che in seno al Parlamento si possano sviluppare confronti in grado di portare a riforme incisive e significative dell'ordinamento in modo da spezzare quella linea [illegible] decentramento del potere e realizzare il massimo dell'autonomia, [illegible] sede comunale, provinciale e regionale».

I timori di Torino? «Le sue preoccupazioni non mi sfuggono - ha aggiunto -. Si batte tra due grandi metropoli, Roma che non vuol perdere potere, Milano che vuole recuperarlo». Esistono i rischi che il decentramento del go[illegible] [illegible] le periferie dia luogo a [illegible] spoliazione [illegible] centro in favore di nuove realtà che sarebbe poi difficile dirigere in modo [illegible].

«Chi sta meglio, ricevendo, potrebbe starlo ancor di più, [illegible] chi sta cercando [illegible] indentità rischia di perdere», ha detto Mancino, e, per dimostrare comprensione, ha chiuso con un impegno: «Il governo dovrà poter incidere con impulsi decisivi sul sistema delle città».

Luciano Borghesan

Un impegno in Sala Rossa

«Il governo darà un impulso»

E sulle riforme: «No alla Costituente, ma credo si possa riprend[illegible] il dialogo tra poco»

IN BREVE

Al funerali di Luigi Parzini il vecchio [illegible] Dario Fo

NOVARA. Sono arrivati anche Dario Fo e Franca Rame (nella foto), ieri pomeriggio a Pernate, la piccola frazio[illegible] [illegible] Novara, per i funerali di Luigi Parzini, il grande pittore e scultore novarese stroncato a 72 anni da una crisi diabetica. In abito nero e occhiali scuri, l'attore-drammaturgo Premio Nobel e la moglie hanno voluto portare [illegible] di persona il loro cordoglio alla famiglia dello scomparso, a [illegible] erano legati da lunga amicizia. «Siamo cresciuti assieme Luigi ed io - ha raccontato Dario Fo -, prima compagni di giochi, poi [illegible] liceo, all'Accademia di Brera e nei primi lavori. Con lui scompare un artista notevolissimo, il più grande di questo secolo a [illegible] avviso. Un uomo che non ha fatto mercato di se stesso. Personaggio schivo quanto straordinario, non era bravo a vendere il proprio ingegno».

Battaglia di Marengo rivive [illegible] dopo

ALESSANDRIA. Sfilata di gruppi storici, alle 17, per le vie del centro, in occasione delle manifestazioni rievocative del[illegible] battaglia [illegible] Marengo del 1800, tra austriaci e francesi.

Stasera, al parco della villa di Marengo, canzoni francesi [illegible] Gilda Giuliani e spettacolo pirotecnico. Domani, dalle 11 (sempre al parco) è prevista la ricostruzione della battaglia, con performance teatrali e musiche folk.

Evasore autostradale non [illegible] il pedaggio

IMPERIA. In due anni ha compiuto 128 viaggi in autostrada, senza mai pagare il ticket del pedaggio, accumulando un'evasione milionaria. Ora la società Autofiori ha deciso di rivalersi: Lorenzo Mareri, [illegible] anni, di Costarainera, in provincia di Imperia, si [illegible] visto sequestrare prima due auto, e poi pignorare i mobili. Per recuperare i due milioni che Mareri non [illegible] versato, la società ha fatto ricorso al pretore.

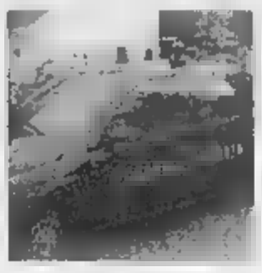

Asti, [illegible] scoperti [illegible] spacciatori

ASTI. Maxi operazione della Guardia di finanza, ieri, in punti «caldi» della città, [illegible] l'ex Saffa, il Casermone e la stazione ferroviaria. Centoventi i finanzieri impiegati appartenenti al comando gruppo di Asti e al 1° gruppo Torino, oltre a baschi verdi; il coordinamento [illegible] stato del tenente colonnello Claudio Peciccia e del capitano Gaetano Giacchi; decine i mezzi. Sono stati utilizzati anche [illegible] antidroga. [illegible] termine sono finite in manette 25 persone; 40 i tossicodipendenti segnalati alla prefettura, [illegible] dosi sequestrate, documentate e filmate [illegible] cessioni di eroina. Per l'indagine, molto complessa, sono state utilizzate anche mi[illegible] che hanno permesso di documentare il ramificato mondo dello spaccio. Poi ieri all'alba il blitz; molti degli arrestati sono stati sorpresi nei loro nascondigli di fortuna.

[illegible] elettrica una [illegible]

TORINO. Oggi, alle 10,30, nella centrale Aem [illegible] borgata Villa e Ceresole Reale nel Parco del Gran Paradiso verrà inaugurata [illegible] mostra «Aria d'Alpe» di Adolf Vallazza; il celebre scultore del legno originario della Val Garda[illegible] ha portato i suoi «totems», che ripercorrono gli aspetti [illegible] vita di montagna. E' la prima volta che una centrale idroelettrica dell'Aem diventa [illegible] «contenito[illegible] d'arte. La rassegna resta aperta fino al 4 agosto.

Guardalinee minacciò l'arbitro: patteggia

GENOVA. Per [illegible] ingiuriato e percosso l'arbitro di [illegible] partita tra dilettanti, [illegible] guardialinee dell'incontro, Ivan Villa, [illegible] anni, ha patteggiato quattro mesi. A denunciarlo [illegible] stato Carlo Contu, 23 anni, arbitro di un incontro del Campionato Amatori. Secon[illegible] l'esposto, il guardialinee ad [illegible] certo punto dell'incontro, non condividendo una decisione presa dall'arbitro era entrato in campo minacciandolo con la bandierina e con frasi ingiuriose.

Il coro Genzianella [illegible] [illegible] basilica [illegible] [illegible]sisi

BIELLA. Il coro della Genzianella, tra i più conosciuti a livello nazionale grazie anche alla recente trasmissione televisiva condotta da Paolo Limiti (i coristi biellesi sono stati ospiti fissi per numerose puntate), canterà domani ad Assisi nella basilica inferiore [illegible] San Francesco.

L'appuntamento è un «fuori programma» del concerto già in cartellone oggi a Magione, [illegible] provincia di Perugia, in occasione dell'inaugurazione della nuova comunità per il recupero [illegible] tossicodipdenti fondata da don Mazzi.

«Dormiamo in un albergo nella vicinanze di Assisi - spiega il presidente della Genzianella, Sandro Aimone Marsan -. Il fratello [illegible] un corista [illegible] un frate francescano e ci ha chiesto [illegible] cantare in basilica durante la messa dalle [illegible] Abbiamo accettato volentieri».

Condannati per usura in tribunale [illegible] [illegible]

VERCELLI. Il tribunale ha condannato per usura un libero professionista vercellese ed un piccolo imprenditore di Palazzolo. Per i prestiti concessi nei primi Anni [illegible] ad un pellicciaio di Biella, a tassi che secondo l'accusa variavano tra il 60 e il 100 per cento, i giudici hanno comminato al geometra Piero Angelo Lessona [illegible] pena di 1 [illegible] 5 mesi, mentre l'artigiano Giuseppe Nasca è stato condannato a quattro mesi.

Carabinieri scoprono 4 narcotrafficanti

SAVONA. Sgominata dai carabinieri di Savona un'organizzazione italo-albanese [illegible] narcotrafficanti che importava eroi[illegible] dalla Turchia, via Albania, destinata ad essere smerciata sul mercato ligure. I militari hanno sequestrato dieci chili di eroina e arrestato, a Finale Ligure e a Milano, quattro persone, tre giovani albanesi e [illegible] italiano, Giorgio Pasqualini, 50 anni, [illegible] Padova. L'indagine continua.

La prima volta di [illegible] da presidente nella Granda

CENTALLO. Ci sarà anche il presidente della Federcalcio Luciano Nizzola (nella foto) stamattina, dalle 10, alla finale Tricolore [illegible] calcio per il titolo Allievi tra Inter e Lazio. E' [illegible] prima volta che l'avvocato, originario di Saluzzo, torna nella sua provincia in [illegible] [illegible] dopo l'elezione al vertice federale [illegible] [illegible] '96.

Nizzola sarà accompagnato dal vice Giancarlo Abete, dal commissario nazionale Settore giovanile scolastico Mazzini (con i vice Gerbi e Bonincontro), dal presidente della Lega nazionale Dilettanti Giulivi e da quello del Comitato re[illegible] Inversi. Probabile anche le presenza a Centallo del presidente dell'Inter Massimo Moratti.

Nell'occasione il campo di Centallo [illegible] intitolato alla memoria di don Chiaffredo Randi, [illegible] parroco.

Lunedì [illegible] processo in pretura a Torino: l'imprenditore respinge le accuse

Cesare Ragazzi [illegible] giudizio per [illegible] toupet

Un cliente: il parrucchino mi ha procurato l'allergia

Il toupet non è adatto a tutti. E così [illegible] Ragazzi, [illegible] [illegible] rinviato a giudizio perchè un cliente è risultato allergico all'adesivo usato per tener fermo uno dei parrucchini prodotti nei suoi laboratori. Il processo è fissato per lunedì prossimo, davanti al pretore Giorgio Semeraro. Parte lesa nell'aula di piazza IV Marzo è uno sfortunato torinese di mezza età colpito da fastidiose irritazioni alla cute dopo aver messo un toupet. Uno di quei parrucchini che vengono da anni pubblicizzati su tutte le tv dal vulcanico imprenditore. Che [illegible] aiu[illegible] forse tanti calvi, ha risolto tanti problemi di «stesa». Tranne quello del torinese che l'ha denunciato.

Dalle indagini, condotte dal pubblico ministero presso la pretura Maria Beatrice Zanotti, e dalla consulenza tecnica disposta dal magistrato, è risultato che i disturbi sarebbero stati provocati dalle sostanze adesive adoperate per applicare [illegible] parrucchino. I reati contestati e dai quali è chiamato a difendersi il «re del parrucchino» sono lesioni colpose e frode in commercio. La tesi della pubblica accusa è che non siano stati eseguiti test dermatologici adeguati. Ragazzi è chiamato in causa nella veste di amministratore della «Cesare Ragazzi Laboratorio di Zola Predosa (Bologna). Sono imputati anche gli ultimi due responsabili della succursale di Torino, Saverio [illegible] e Paolo Tomasi, e il responsabile della sede di Reggio Emilia.

La vicenda [illegible] cominciata nel 1994, quando la parte lesa (ora assistita dagli avvocati Vittorio e Davide Nizza) si [illegible] rivolta ad uno dei centri della «Cesare Ragazzi» per un trattamento. Era arrivato pieno di tante speranze, che si erano però frantumate inesorabilmente. No, quel toupet, proprio [illegible] lo sopportava. Quell'adesivo gli procurava una fastidiosa dermatite. E così nel 1996 la parte lesa aveva presentato denuncia. Il collegio difensivo di Cesare Ragazzi - composto dagli avvocati Gino Obert, Maurizio Anselmi e Piergerardo Trambajolo - respinge tutte le accuse, negando la possibilità che le irritazioni siano state provocate dalle sostanze adesive. «Quel nastro - spiega Anselmi - è innocuo, ed è diffuso tanto in Italia quanto negli Stati Uniti. Le sue caratteristiche sono state sperimentate numerose volte e con risultati assolutamente sicuri». I legali adombrano la possibilità che l'allergia sia stata causata, in realtà, da una cattiva osservanza [illegible] prescrizioni impartite dai centri medici. «Peraltro - prosegue Anselmi - il cliente è stato seguito per lungo tempo e con attenzione. Per lui si è fatto tutto il possibile». Ora tocca al pretore Giorgio Semeraro dire l'ultima parola.

Nino Pistropinto

Da Caselle a Orly

Torino-Parigi aumentano [illegible] giornalieri

Torino e Parigi sono più vicine con i nuovi collegamenti Alitalia [illegible] accordo con Azzurra Air) tra Caselle e Orly. [illegible] voli giornalieri in più [illegible] partenza da Caselle [illegible] 8,15 e arrivo a Orly alle 9,40. Ritorno: si lascia Orly alle 20,30 e si arriva a Caselle alle 21,55. Sia l'ubicazione dell'aeroporto (a mezz'ora dal centro), sia l'orario del volo (partenza presto, [illegible] mattino, rientro in tarda serata) consentono a chi viaggia per affari di andare e tornare in giornata.

Gli aerei utilizzati da Alitalia sono i nuovi quadrireattori Avro Regional Jet 70 da 82 posti, velivoli che si distinguono non solo per [illegible] notevole larghezza della cabina, ma anche per la capacità di decollare e atterrare su piste di 1000-1200 metri. Da martedì anche Amsterdam avrà tre voli giornalieri, come Parigi, e con la stessa [illegible] perché il terzo collegamento Klm - partenza 6,55 e rientro 19,40 - offre l'opportunità di andata e ritorno in giornata.

Progetto regionale

[illegible] digitale l'esperimento in [illegible]

In tempi molto brevi si potranno trasmettere telematicamente documenti legali con la sicurezza per il destinario dell'esatta provenienza e [illegible] validità. Il Piemonte, sarà infatti la prima regione in Italia che, costituendosi [illegible] «Autorità di certificazione» in base al decreto 513 del '97, sperimenterà, dal prossimo mese di settembre, l'uso della firma digitale. Le prime procedure che utilizzeranno la firma elettronica verranno rilasciate dal gennaio '99. «Perché un documento informati[illegible] acquisisca un valore in termini giuridici - ha precisato l'assessore Angelo Burzi - occorre che si stabiliscano precise procedure a garanzia dell'autenticità degli interlocutori e dell'integrità dei messaggi. La Regione si propone, utilizzando il procedimento della crittografia a chiave asimmetrica, quale garante [illegible] validità [illegible] documenti per sé, gli [illegible] dipendenti, gli enti pubblici che vorranno usufruire del servizio.

Finanziamento Facile Italgas.
Ora non ho più scuse.
Passo al metano.

italgas

UNA RISPOSTA NATURALE.

IL FINANZIAMENTO È VALIDO PER TUTTI I TIPI DI IMPIANTO E DI UTILIZZO. PER INFORMAZIONI TELEFONATE AL NUMERO VERDE 167 835041

Per la pubblicità su LA STAMPA
PK publikompass
18100 IMPERIA
Via Alfieri 10
Tel. (0183) 273.373
18038 SANREMO
Via Gioberti 47
Tel. (0184) 501.555

LA STAMPA
IMPERIA-SANREMO
E PROVINCIA

Per la pubblicità su LA STAMPA
PK publikompass
MILANO
Via G. Carducci
Tel. (02) 244.24.611
10126 TORINO
Corso Massimo d'Azeglio 60
Tel. (011) 666.52.11

Uffici: Imperia, tel. 7911 - Sanremo, tel. 503.003/4

Sanremo, accanto ai vigili entreranno in funzione gli «ausiliari del traffico»

Auto in divieto? Pioggia di multe

Ma in città mancano ancora i parcheggi

SANREMO. Non bastavano i vigili urbani a distribuire contravvenzioni, ecco i cosiddetti «ausiliari del traffico». Con uno unico compito: sanzionare i veicoli in divieto di sosta.

Per gli automobilisti sanremesi si profilano tempi durissimi.

«trovata» è della giunta comunale che ha ripreso una disposizione peraltro prevista dalla Bassanini-bis all'articolo 17. Quella che permette di utilizzare personale ausiliario, da parte dei Comuni, con l'unico fine di accertare le violazioni nelle soste.

provvedimento che bene si adatta a quei Comuni dove ci sono vuoti nell'organico dei vigili urbani e, soprattutto, è disponibile un parcheggi adeguato, sembra penalizzare senso una città dove già gli agenti polizia municipale in numero sufficiente (dopo le ultime sunzioni) in particolare c'è grande di parcheggi. Perchè il loro (compresi quelli a pagamento) è assolutamente insufficiente ad ospitare tutte le auto.

I nuovi posti di lavoro «part time» sono riservati a personale ispettivo della Riviera trasporti e al personale comunale. A breve sarà stilata una lista di nominativi che hanno i requisiti diventare «ausiliari del traffico» sarà istituito, al Comando vigili, un corso per conferire la qualifica.

I vigili saranno dotati di un cartellino riconoscimento e di un blocchetto per registrare le irregolarità le violazioni Codice della strada relativamente a soste fermate dei veicoli. Gli ausiliari entreranno in azione non prima di due-tre mesi. A quel punto, per svolgere al meglio il loro compito, non potranno che distribuire il maggior numero possibile di contravvenzioni. A proposito, per i sanzionati c'è pure il problema nel versamento del corrispettivo che può soltanto tramite un'unica banca oppure vaglia postale oltre che al Comando vigili. Ma per chi non vive a Sanremo, si pensi al turista che per week-end si ritrova «bollettas», non c'è altro modo per saldare quanto dovuto non quello ricorrere al vaglia: con un notevole aggravio per sue tasche. Ciò perchè il Comando vigili (o Comune) non ha neppure un conto dove si possano svolgere i versamenti in qualsiasi ufficio postale d'Italia. Una carenza che un Comune a vocazione turistica dovrebbe avere.

Intanto in città crescono le contraddizioni e c'è pure il problema delle poche aree di per i ciclomotori. Metà via Piave chiusa al traffico le contravvenzioni fioccano. la sodei ciclomotori non rappresenta una soluzione estetica apprezzabile, allora non si capisce perchè questi possano invece parcheggiare entrambi i lati di via Escoffier. Inconvenienti si registrano, proprio in questi giorni a seguito di lavori, in corso Mombello. Qui i vigili non ne' «ordinari», nè «ausiliari» ma «saltuari». Nel che un po' ci sono e un po' no.

E ci sarebbe almeno un vigile che è andato oltre le righe. Lo ha sostenuto il consigliere comunale Alberto Pezzini in un'interpellanza al sindaco Giovenale Bottini dove lamentava che un cittadino era stato sanzionato al contrario di altri che avevano la stessa infrazione. Ciò commettendo atti arbitrari.

Anche per Sanremo traffico e parcheggi rappresentano due problemi da risolvere

All'avvocato Pezzini è arrivata una prima risposta. Il legale l'ha così commentata: «Mi lascia quantomeno perplesso poichè si sostiene che un vigile urbano può contravvenzionare a sua discrezione le stesse perche sussistono nella condizione. Inoltre, nel fatto da me denunciato, sono stati ascoltati i testimoni indicati dal cittadino».

La vicenda sembra ancora conclusa e finirà in Consiglio comunale. Intanto il Comandante dei vigili urbani Claudio Frattarola sta per predisporre il per i candidati «vigili ausiliari». All'iniziativa favorevole: «Un'opportunità - dice - offerta dalla Bassanini-bis. Gli ausiliari interverranno soprattutto in quelle situazioni dove la sosta non permette lo svolgimento dei servizi pubblici».

Per gli automobilisti sanremesi ci sarà una marea di contravvenzioni in più?

«Non lo so. Il servizio potrebbe sortire effetto preventivo per evitare che gli automobilisti procedano a quelle soste indiscriminate con intralcio alla circolazione».

Marco Corradi

DA OGGI LIGURIA ESTATE
TRE PAGINE PER LE SERATE

Ecco una guida dettagliata con i principali appuntamenti

Ritorna «Liguria estate» con tutti gli appuntamenti. Domani l'inaugurazione del Roof garden del casinò (nella foto Patty Pravo) con gli Havana Mambo. Tutti i giorni una pagina dedicata ai tagliandi e l'iniziativa de La Stampa «Stelle cortesia». Liguria estate fino al 13 settembre. Una guida per le serate della vostra estate. I SERVIZI ALLE 43, 44 E 45

IL TEMPO IN LIGURIA

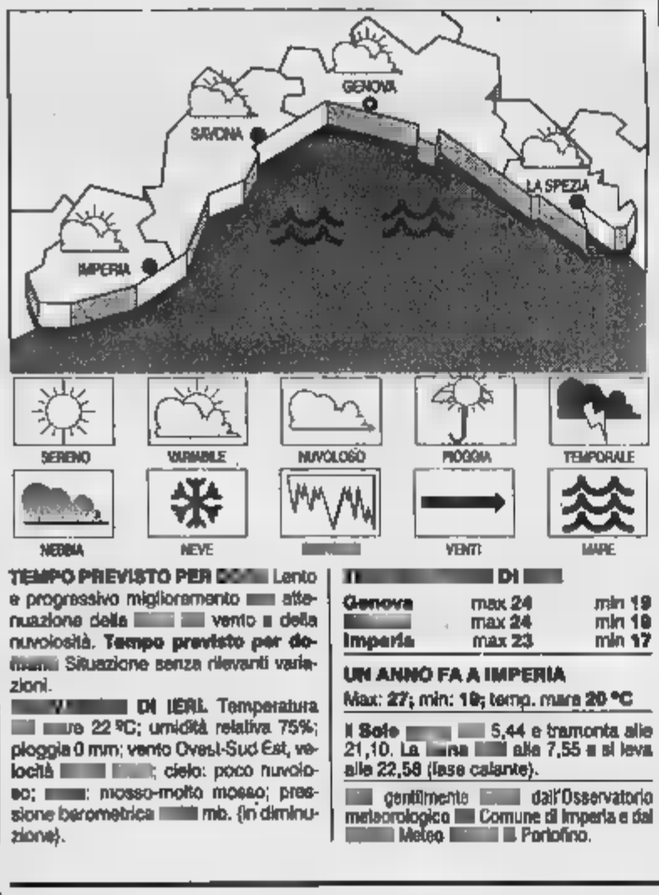

TEMPO PREVISTO PER Lento e progressivo miglioramento attenuazione della vento e della nuvolosità. **Tempo previsto per domani:** Situazione senza rilevanti variazioni.

DI IERI. Temperatura re 22 °C; umidità relativa 75%; pioggia 0 mm; vento Ovest-Sud Est, velocità ; cielo: poco nuvoloso; : mosso-molto mosso; pressione barometrica mb. (in diminuzione).

DI		
Genova	max 24	min 19
	max 24	min 18
Imperia	max 23	min 17

UN ANNO FA A IMPERIA
Max: 27; min: 19; temp. mare 20 °C

Il Sole 5,44 e tramonta alle 21,10. La alle 7,55 si leva alle 22,58 (fase calante).

gentilmente dall'Osservatorio meteorologico Comune di Imperia e dal Meteo Portofino.

In due anni ha fatto 128 viaggi senza mai fermarsi al casello. Si segue la linea dura

Non paga i pedaggi, vettura pignorata

Ricorso al pretore e l'Autofiori ha vinto la causa

COSTARAINERA. Secondo l'Autofiori, tra il settembre '96 e il marzo del '98, avrebbe fatto 128 viaggi in autostrada senza fermarsi al casello per pagare il pedaggio. Questa volta i vertici dell'azienda hanno deciso alle maniere forti, probabilmente per dare un esempio ed evitare che altri facciano i «portoghesi» in macchina. Così Lorenzo Mareri, 33 anni, di Costarainera, si è visto sequestrare dagli agenti della Stradale prima una Fiat Uno, poi una Citroen Bx. Successivamente l'Autofiori è ricorsa al pretore chiedendo e ottenendo il pignoramento dei mobili di casa come risarcimento.

Pare che Mareri non abbia mai intezione di pagare il tagliando dell'autostrada, che pure ha utilizzato spesso. In poco meno di due anni ha compiuto tragitti accumulando debiti per due milioni. Una cifra notevole, di quelle che di solito raggiungono gli agenti di commercio in viaggio per lavoro.

Ogni volta che l'uomo arrivava al casello, invece di porgere il biglietto all'«omino» chiedere quanto dovesse, dava un'accelee si allontanava, incurante se il casellante annotava il numero di targa inoltrando il messaggio in direzione. Inevitabile è scattata ogni volta la denuncia alla magistratura. Ma anche in questo caso il comportamento dell'automobilista non deve esmutato l'azienda parla, riferandosi ai trasferimenti compiuti da Mareri in autostrada, di «scorribande gratuite».

Dicono negli uffici di via della Repubblica 45: «Era un utente abituale. Abbiamo dovuto querelarlo per insolvenza fraudolenta continuata far sequestrare le vetture sulle quali viaggiava. L'Autostrada dei Fiori, nell'ambito del programma avviato per contrastare e, se possibile, reprimere il fenomeno dell'evasione dal pagamento dei pedaggi autostradali, ha da tempo deciso di seguire la via dell'inflessibilità, perseguendo coloro che non pagano, sia in sede civile che penale».

Si pensa che sarà il doppio provvedimento preso dalla società dover funzionare in futuro come deterrente. Oltre all'inchiesta penale che sfocia, come primo provvedimento, nel sequestro dell'auto, c'è il recupero dei crediti attraverso la causa in Tribunale. L'azienda spera che, di fronte questa prospettiva, i preferiranno versare subito il dovuto al casellante. **[m. v.]**

VOCI

Interviene Taramazzo

L'opposizione ancora all'attacco, dopo che Teresio Vigo stato dichiarato decaduto carica di sindaco di Cervo, «perchè lo stesso ha patteggiato la pena a seguito dell'incriminazione per omissione in atti d'ufficio». Protesta Gaetano Taramazzo, anche a nome degli altri esponenti della minoranza: Prefetto di Imperia ha affidato Comune al vice sindaco Vittorio Desiglioli, ma anche in questo il designato ha pendenze penali. Per Desiglioli, il procuratore Repubblica di Imperia ha chiesto il a giudizio. Secondo noi, a questo punto la designazione dovrebbe sospesa in attesa di giudizio, e il Prefetto dovrebbe nominare al suo posto un Commissario». I quattro rappresentanti dell'opposizione intendono chiedere un incontro urgente al prefetto Emilio D'Acunto, anche perchè sostengono: «Da quando il sindaco Vigo è stato condannato in primo grado, e fino alla sentenza definitiva da parte della Cassazione, il sindaco ha firmato atti, tra i quali anche il Piano Regolatore: secondo noi, sarebbero nulli». **[a. b.]**

VILLA GROCK SEQUESTRATA

Evasione fiscale Titolare nei guai

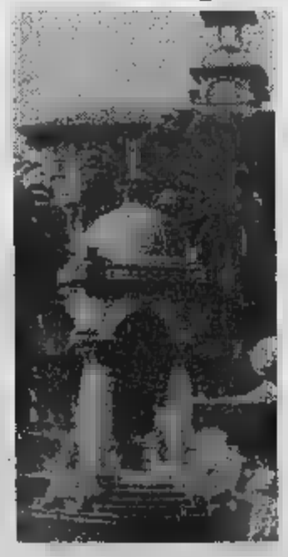

La magistratura bresciana indaga su un giro di fatture false per decine di miliardi e ha fatto mettere i sigilli alla villa. A rischio gli spettacoli estivi. A PAGINA 38

J.J. SMITH'S
di giorno di notte
vi aspetta
IN PISCINA
Dove potrete trascorrere in relax la vostra estate sdraiati su comodi lettini
Troverete inoltre i famosi panini-estate caldi e freddi accompagnati da famose birre irlandesi
Piscina J.J. Smith's
Giardini Vittorio Veneto, 74 - SANREMO - Tel. 0184/57 60 00
Irish Pub
GUINNESS
J.J. SMITH'S

Un convegno sabato 20 a Imperia per sollecitare i lavori sulla strada

«La Statale 28 va completata»

I Lion's Club chiedono impegni ai politici

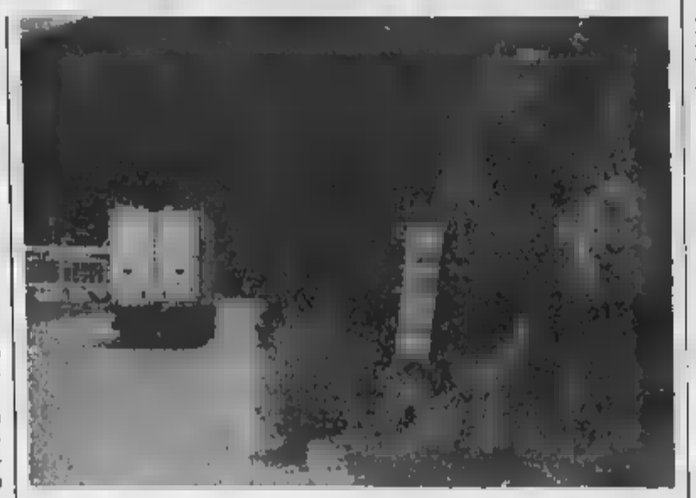

Il completamento della Statale 28 sarà il tema del convegno promosso dai Lion's

IMPERIA. Il 24 maggio del '97, al convegno di Ormea, affilati molti politici e illustrato la situazione: da qualcuno anche arrivati impegni e promesse. Pareva ad esempio che la variante di Pontedassio fosse sul punto di decollare da un giorno all'altro. Adesso, poco più di un anno dopo, i Lion's Club tornano a occuparsi della statale per un aggiornamento e verificare ciò che è stato fatto per ammodernare questa arteria di collegamento tra l'Imperiese e il Basso Piemonte, la ideazione risale a Napoleone (era il 1805).

L'appuntamento è fra una settimana. Sabato prossimo alle 15, sala Consiglio provinciale ospiterà l'incontro, che ha tema significativo: «Statale strada tra olio e vino», a ricordare non solo le tiche origini della rotabile, ma anche l'economia del territorio attraversato. E, in apertura dei lavori, sarà proiettato un filmato, realizzato da Roberto Pecchenino, del Lion's Club Bordighera, che documenta lo di avanzamento dei lavori. L'impressione, da un primo sopralluogo, è che «se la parte piemontese da Ceva a Ormea è pressochè ultimata, per quella imperiese molto resti da fare».

Dicono Pino Mureddu, presidente della 4ª Circoscrizione, Silvano Ravecca, del Lion's Club La Torre di Imperia, e lo stesso Pecchenino: «Dagli atti del convegno '97 risultano chiare le parole di alcuni degli intervenuti di allora. Il governatore dell'epoca, Minuto, aveva assicurato verifica tra un anno. E il momento è giunto. Se i risultati non saranno confortanti e accettabili le giustificazioni, il Lion's Club non ne starà zitto». Qualche novità c'è stata. L'Anas e la Provincia si sono divise i compiti: la prima si occuperà della variante di Chiusavecchia, la seconda del tratto Pontedassio-Imperia.

Un po' poco, tanto più (e la recentissima disputa alla Conferenza Province Cuneo lo ha confermato) che sul versante piemontese si marcia un'altra velocità. Bisogna far presto, l'arteria è troppo importante. Dice Massimo Delbecchi, presidente del Lion's Club Host Imperia: «Le realtà economiche di Imperia si stanno sviluppando lungo la 28». Aggiunge Cesare Giromini, formatore diatrettuale: «Una revisione tracciato indispensabile, anche in funzione della Protezione civile». E conclude Lino Cazzadori (La Torre): «Non è solo una questione di finanziamenti, ma anche di civiltà».

Stefano

DALLA CITTA'

Pieve, cieco il sindaco «Troppe auto divieto»

Attraversando la strada casa, in via Ponzoni, aveva sbattuto il ginocchio contro un'auto in divieto di sosta. Tiziano Defendini, disabile di Pieve, cieco per una grave forma di diabete, ha citato per danni il neo sindaco paese Renzo Brunengo, che dovrà comparire davanti al giudice di pace per il contraddittorio. Secondo l'avvocato Alberto Pezzini, che assiste Defendini, il cliente avrebbe riportato «un'invalidità temporanea al menisco del 4 per cento». Un passo preannunciato: «Avevamo invitato il Comune i veicoli in divieto. Si è limitato rifare le strisce». **[b. v.]**

Al Parasio lavori in ritardo intervento polemico

Alessio Boselli, il «vigilante» delle opere pubbliche, come si autodefinisce, torna alla carica sui lavori al Parasio, nel centro storico di Porto, dove sono stati scoperti reperti archeologici. Lamenta i ritardi ed evidenzia come la piazza che dovrebbe diventare sorta di (il) progetto quello di pavimentare i resti con superfici in vetro) sia in uno pietoso. «Il vice sindaco, in aprile, aveva affermato che i lavori di contenimento erano completati. Mi pare proprio che ciò non corrisponda al vero». **[m. v.]**

REGIONE

«Nessun allarme caso» Lo assicura

«Non c'è al momento alcun motivo di allarme in Liguria per nube radioattiva che è diffusa tra il maggio e l'8 giugno Francia e Italia del Nord». Lo afferma l'assessore regionale all'Ambiente Nicolò Alonzo, che ha noti i controlli fatti dal Dipartimento per l'Ambiente. L'allarme era scattato per un presunto incendio di cesio sulla Costa Azzurra, circostanza però smentita dalle autorità francesi. **[a. b.]**

AFFIDO

Audiocassette ai giudici per confutare i testimoni

Una di registrazioni (dieci audiocassette con le voci dell'ex e dell'ex moglie) per di convincere i giudici della falsità di alcune testimonianze rese contro di lui in aula. Le ha consegnate al Tribunale dei minori Genova il dottor Gino Nunzio Saracino, che stato messo sotto processo a causa dei rapporti burrascosi in famiglia. I giudici hanno affidato i due figli al Comune «con collocazione presso la madre». Saracino vorrebbe che stessero lui. **[m. v.]**

Per riqualificare i senza lavoro, il caso dei cambiavalute

Lotta alla disoccupazione sette miliardi dall'Europa

IMPERIA. L'Amministrazione provinciale impegnerà per il «Piano annuale di formazione professionale del '98» la cifra di 7 miliardi. La consistente è stata messa a disposizione dalla Comunità europea riguarda i programmi che tecnicamente prendono in nome di «Obiettivo 3», «Obiettivo 4» e «Obiettivo 5».

Spiega l'assessore provinciale alle Politiche Attive del Lavoro, Massimiliano Jacobucci: «Per obiettivo intendiamo gli interventi volti a lottare contro la disoccupazione lunga durata e agevolare l'inserimento professionale dei giovani e delle persone minacciate di esclusione dal mercato del lavoro. Per obiettivo 4, invece, facciamo riferimento interventi volti a facilitare l'adeguamento dei lavoratori e delle lavoratrici, alle trasformazioni industriali alle evoluzioni dei sistemi di produzione. L'obiettivo 5, infine, riguarda gli interventi volti ad agevolare lo sviluppo l'adeguamento strutturale delle rurali».

Il Piano in questione è stato approvato dal Consiglio provinciale unitamente alle circolari che lo accompagnano ed la Provincia, attraverso l'Assessorato specifico, attende di conoscere i singoli «Piani di fattibilità» che i promotori della varie iniziative dovranno mettere a punto entro date ben precise che vanno dal primo luglio in poi.

Spiega ancora Jacobucci: «Gli studi di fattibilità possono essere eseguiti e proposti da aziende di 16 dipendenti e da aziende con un numero più elevato di personale. Per le aziende più di dipendenti previste priorità nel industria, edilo, commercio, artigianato, agricoltura e turismo. Per le aziende sotto i 16 la priorità assoluta è delle agenzie di cambio».

Secondo l'assessore il settore cambio di valuta è in questo momento quello più a rischio, cioè quello il personale deve in qualche modo riqualificato per poter essere subito reinserito nel mondo del lavoro.

Afferma Jacobucci: «Con l'entrata in circolazione della moneta unica europea le agenzie di cambio sono destinate a sparire definitivamente solo nel Ventimigliese interessate a questa vicenda dalle 110 alle persone. Questi futuri disoccupati (per forza maggiore) dovranno trasformati al più presto in altri operatori specializzati, per esempio agenti di cambio o altro».

Angelo Basso

Scuola forma gli esperti

«Esperto di pianificazione territoriale a scala di bacino»: è la nuova figura professionale che emerge dai corsi promossi dalla Scuola edile di Imperia. La preparazione di questi tecnici (venti i posti disponibili) è prevista progetto realizzato in collaborazione con il Comune Sanremo: gli «esperti» dovranno occuparsi dei cosiddetti «piani di bacino». L'iniziativa rientra nella politica di pianificazione e salvaguardia dell'ambiente, portata avanti Regione. Questa nuova figura, quindi, dovrà lavorare equipe che comprendono urbanisti, geologi, ingegneri. Appare necessario l'utilizzo di tecnici in grado di individuare in anticipo le aree a rischio: in questo modo, si può studiare il modo migliore di compiere interventi di modifica al territorio. Un territorio che pone la provincia Imperia nella mappa delle zone più soggette a movimenti franosi. Il è rivolto a lavoratori autonomi, dipendenti amministrazioni o società di servizi. lezioni avranno inizio in autunno. Commenta il geologo imperiese Lionello Belmonte: «Non si può più affidare a un solo professionista la gestione territorio. Vanno realizzati studi diversificati». **[m. f.]**

E Pietrabruna veste di colori i carrugi

A Diano e Porto domani l'Infiorata

DIANO MARINA. Gli angoli più caratteristici del Ponente si vestono colori, le inflorate in programma domani. Tappeti di fiori ricopriranno il cuore di Diano Marina, per una manifestazione che ogni anno richiama migliaia di turisti, ma anche via Carducci, Imperia, i carrugi di Pietrabruna.

Diano Marina. Come è ormai tradizione, la cittadina costiera presenta l'Infiorata del Corpus Domini, nelle vie principali sulla piazza del Comune. E' una consuetudine mantenuta dall'assessorato al Turismo, che per l'imponenza e l'originalità dei disegni a tema religioso si presenta come l'unica in Liguria capace di competere manifestazioni simili, realizzate nelle città laziali (Genzano e Castelli Romani). Quest'anno, l'ispirazione principale arriva dal Giubileo dell'anno 2000.

Una squadra 25 volontari lavorerà nella notte tra oggi e domani, sotto la guida del pittore Paolo Scati. Gli «ingredienti»: 200 quintali di petali, già preparati nei giorni scorsi. Per questa edizione, l'opera resterà visibile in piazza fino a

Imperia. Com'è consuetudine da oltre dieci anni, la Compagnia di via Carducci ricoprirà di fiori la strada omonima, nel centro storico di Porto. Nei quadri composti da petali sarà trattato tema dello Spirito santo. L'Infiorata è in preparazione da mese. Verranno utilizzate rose, gerbere, anemoni, ortensie, orchidee, ranuncoli, ma anche torba o altro materiale in grado di donare una sfumatura in più. I fiori vengono preparati nella sede della seconda Circoscrizione. Oggi si fanno i vari abbozzi quadri, che saranno completati entro domani alle 11. Saranno visibili al pubblico fino alle 17.

Pietrabruna. Domani, la Pro loco organizza i «Tappeti fioriti». Dopo anni, è stata riproposta la processione che tocca tutto il centro storico, con l'allestimento, lungo tutto il percorso, angoli in fiore. La manifestazione avrà inizio alle 16,30 con una messa. **[e. f.]**

Tra le novità due serate da discoteca. Il 23 fiera con 300 stand

Oneglia pronta alla festa

Da domani si celebra S. Giovanni

IMPERIA. E' tutto pronto per la festa più lunga e più amata di Oneglia: le celebrazioni patronali di San Giovanni, che uniscono tradizione, gastronomia, musica, fiere, sport e giochi, partiranno domani. Una partenza affidata ai «Pierini», i pescatori in erba che alle si riuniranno sul molo lungo. Oneglia ricorderà il suo patrono con una serie appuntamenti che si succederanno fino al 25.

Ecco in dettaglio il programma preparato dal Comitato festeggiamenti. Dopo la gara di domani, si prosegue mercoledì alle 21.15, il primo spettacolo in piazza San Giovanni. E' un concerto di canti folk, con Coro «Le Cinque terre». La «venerdì inaugurazione è però venerdì, con l'apertura degli stand commerciali alla Spianata (ore 18). Prende il via anche una mostra litografica di antichi marchi oleari imperiesi. Alle 19, si presenteranno nastri di partenza gli stand gastronomici. Alle 19,30, si apre la pesca di beneficenza, mentre alla Galleria Rondò piazza Dante si potranno vedere «Le tele di Rosetta». La sera è dedicata ai giovani: alle 21, dance con dj Farinelli della Vip Discoteque.

Il 20, rivincita per gli appassionati di liscio: si ballerà sotto le stelle l'orchestra di Fiorenza Lelli. Nel frattempo, partirà torneo di beach volley ai bagni «Sogni d'estate». Il giorno seguente, a Borgo Peri, raduno di auto e moto d'epoca organizzato dal Cave (8-21), e dalle 12 alle 18 esposizione quadri. Alle 10, finale del torneo di beach volley, alle 11 reg Dalle 15 alle 17, giochi per i più piccini, e alle premiazione della mostra. Alle 21, in piazza San Giovanni, il Coro Voci Bianche della parrocchia presenta «Rap-Sodia», mentre sul mare continuano le danze, in compagnia di «Maltoni Maggiolo».

Il 22, ritorna il «tombolone» a premio condotto da Magic Melò. Il 23, dalle 8, grande fiera con espositori. La sera si balla con Nino Terranova e Gilda. Per San Giovanni, il 24, si parte con la tradizione. Alle 15 c'è il gioco marinaresco della biga, alle 18 la processione, con la partecipazione della Confraternite. Alle 21, nuova serata danze e alle 22,30 fuochi d'artificio. Gran finale il 25, con il Carmen Arena Group.

Torna la processione di San Giovanni

Enrico Ferrari

IMPERIA

Oggi in Provincia

Nuova qualità della vita Un convegno

Organizzato dall'Accademia di Belle Arti di Sanremo «Isadora Duncan» in collaborazione con la Provincia e con l'Unione regionale province liguri si svolge oggi nella sala consiliare dell'Amministrazione provinciale, in viale Matteotti 147 a Imperia, un convegno di studio «New age: una nuova qualità della vita per il terzo millennio?». Dicono i promotori: «C'è un fenomeno, sociale, culturale, spirituale, esistenziale, che sta prendendo forma sotto i nostri occhi: un grande movimento, enorme contenitore, che sotto il nome di New Age. Di questo vogliamo parlare».

I lavori inizieranno alle 16.30. Sono previsti interventi Rita Anzera Scajola, Vice presidente Fidapa, della giornalista Selene Ballerini, di Paola Buscaglia presidente New Age Cycnus, del poeta e scrittore Giuseppe Conte, Don Antonella Dani del gruppo giovani cattolici, degli psichiatri Alessandro Molussi e Giuseppe Spinetti. **[a. b.]**

LETTERE AL GIORNALE

Sanremo, più polizia microcriminalità

Tra i molti problemi che i sanremesi devono affrontare ogni giorno ritengo che in questi ultimi tempi abbia assunto particolare rilievo quello delle diffusa microcriminalità che riguarda parecchie z della città, tra cui i quartieri più a rischio quelli della Pigna e San Martino.

Lo testimoniano, tra l'altro, le numerose operazioni di polizia, effettuate in questi due quartieri, e soprattutto nei confronti dei spacciatori e delle prostitute.

Ora, considerata la situazione di esasperazione di molti abitanti di Sanremo, credo ampiamente giustificato, per via di questi episodi di microcriminalità (che invece di diminuire aumentano) chiedere: non si potrebbe intensificare, da parte delle competenti autorità di pubblica sicurezza, il controllo sul territorio, tramite un dal numero di e pattuglie in servizio anche notturno?

Questo darebbe maggiore tutela della sicurezza dei cittadini, che si vedono quotidianamente sopraffatti da spacciatori, autori di furti e rapina, prostitute e purtroppo anche vandali senza potersi adeguatamente difendere.

Penso che una maggiore attenzione delle forze dell'ordine verso questi lievi problemi contribuirebbe sicuramente ad aumentare la fiducia dei cittadini nelle istituzioni, il cui primo dovere è quello di garantire la sicurezza dell'intera collettività tramite capillare ed efficace controllo del territorio da parte delle diverse forze di polizia.

Vorrei quindi augurarmi che la critica situazione verificatasi in città a causa del dilagare della microcriminalità possa in fu una soluzione nel rafforzamento delle misure di prevenzione e repressione da parte delle forze dell'ordine.

Queste hanno già dato in passato ampia prova delle loro indiscutibili capacità nella lotta al crimine, nell'ottica di una qualità sempre maggiore servizio offerto dagli organi di Pubblica sicurezza alla cittadinanza.

dr. Andrea Gandolfo, Sanremo

Il parco di Acquetico deposito

Ho avuto l'occasione di andare a fare un'escursione nell'entroterra e, passando davanti al parco pubblico di Acquetico, una frazione di Pieve di Teco, ho notato che è stato trasformato in un deposito di materiale edile (cubi in cemento, tubi): ho chiesto, e mi è stato risposto che si tratta di materiale destinato alla costruzione di una fognatura.

Sono rimasto sorpreso. Può anche darsi che il paese sia oggetto di spopolamento, e che - quindi - vi siano più bambini che abbiano necessità di giocare liberamente in un luogo tranquilli, con scivoli e altalene, accade in ogni località del mondo: però, lasciare che l'unica riservata ai giochi, e comunque usufruibile anche dai turisti, finisca in queste condizioni, mi pare davvero eccessivo.

Lettera firmata, Imperia

Scrivere redazioni di peria, via Alfieri 10, di Sanremo, via Gioberti 47

UTILI

Imperia: 118 (numero unico). ghero: tel. 252.525. **Vallecrosia:** 295.455. **Camporosso:** 28.181. **Cervo-S.** 405.353. **Diano** 494.112. **Dolceacqua:** 208.678. **Ospedaletti:** 505.050. **Pieve di Teco:** 36 377. **Pontedassio:** 279 700. **Pornassio:** 325.132. **Riva Ligure:** 485 754. **Santo Stefano al Mare:** 486 000. **Sanremo:** 505.050. **Arma di Taggia:** 41.444. **Ventimiglia:** 250 722 (anche ambulanza veterinaria)

ASSISTENZA

Telefono Amico: tel. (0183) 280.460. Ore 18-24.

Emergenza Sociale Sanremo: telefono 1674.81.814. Ore 18-22.

FARMACIE

Le farmacie restano aperte dalle 8,30 alle 12,30 e dalle 15,30 19,30 quelle di turno.

Imperia: Torras, Nazionale 13/a, tel. - fax (Massabò, via Cascione 148, tel. 61.167.

Sanremo: Dell'Angelo, Marchi Libertà 316, tel. 530.68.

Farmacie che assicurano la reperibilità in provincia:

Bordighera-Vallecrosia: Internazionale, via V. Emanuele 107, tel. 261.4508.

Camporosso: Manassero, via Vittorio Emanuele 82, tel. 288.191.

Diano - Cervo - San Bartolomeo: Guglielmi, via Roma 83, tel. 495.095.

Dolceacqua: Muratorio, piazza Matteotti 2, tel. 208.133.

Ospedaletti: Mercoz, via 106/108, tel.

Pieve di Teco: Ceppi, corso Ponzoni 70,

Riva Ligure: Nuvoloni, piazza Bado 42, tel. 485 754.

Santo Stefano al Mare: Nuvoloni, piazza Cavour 14, tel. 486.882.

Arma di Taggia: Revelli, via Quercio 42, telefono 43.058.

Ventimiglia: Morel, via Cavour tel. 351.161.

OSPEDALI

EMERGENZA SANITARIA: 118 Ha sostituito i numeri per l'emergenza di Ventimiglia-Bordighera, Sanremo emergenza, Imperia soccorso e serve la richiesta urgente un'ambulanza o interventi di emergenza. Il numero è gratuito e non richiede prefisso. **Ospedali: Imperia:** t. 7941. t. 5381. **Bordighera:** t. 2751. **Costarainera:** t. 91.524. MEDICA: nott. e fest. (num. verde) tel. 167- medica montana: tel. or.: 9-12, tel. (0183)

VIGILI DEL FUOCO

Soccorso urgente tel. 115; **Imperia:** tel. 710.221; **Sanremo:** tel. 508.888; **Ventimiglia** tel. 357.473.

DA NON PERDERE

SAN BARTOLOMEO

Corso educazione teatrale

Oggi alle 16,30 nella sala del teatro parrocchiale di San Bartolomeo gli allievi del corso di Educazione teatrale, tutti alunni delle elementari, presenteranno «Tempi moderni» e «Ad occhi chiusi». **[a.b.]**

CERVO

Mercatino nel borgo antico

Domani, nel borgo di Cervo, si svolgerà un mercatino con prodotti tradizionali. Il pubblico sarà accolto tutto il giorno, dal 9 alle **[a. b.]**

MONACO

Il Salone degli artisti

Appuntamento Salone degli artisti Monaco, fino al 19, nella nuova sala delle esposizioni della Cité des Arts, su quai Antoine Ier. Patrick Moya, artista scuola di Nizza, è uno degli invitati del Comitato nazionale monegasco delle arti plastiche, mentre un omaggio a Van Gogh è offerto dai giovani artisti della Corsica. **[d. bo.]**

A lezione di chitarra

Parte oggi il 3° corso perfezionamento di chitarra, organizzato da Panta Musicà nella sede di via Belgrano Docente è il concertista Matteo Mela. Informazioni allo 0183-299.577 o al 666.019. **[a. b.]**

DI TECO

Mostra mercato dell'artigianato

Domenica 21 è in programma a Pieve la mostra mercato dell'artigianato. Saranno in esposizione e vendita merci, bestiame, prodotti agricoli e articoli di artigiani. **[a. b.]**

CASTELLER

Il bordigotto Zillo sulla Cote

Il fotografo di Bordighera, Adamo Zillo, espone fino al 21 giugno al Syndacat d'initiative. E' conosciuto nel mondo della fotografia per la tecnica del movimento, che vuole simbolizzare l'espressione dello fatica. Per queste fotografie Zillo ha vinto diversi concorsi in Italia e all'estero. Orario: 10-12 e 15-18. **[d. bo.]**

IL CASO

UN MONUMENTO DIMENTICATO E SENZA PACE

Maxi inchiesta anti-evasione fiscale partita da Brescia è approdata a Imperia

Villa Grock, declino e sequestro

I sigilli per ordine della magistratura

IMPERIA. «Mi spiacerebbe proprio se villa Grock dovesse rimanere chiusa: è progettato di tenervi una serie di manifestazioni estive. Stiamo cercando, con i componenti dell'associazione Amici di Villa Grock, di sbloccare la situazione».

E' preoccupato il sindaco d'Imperia, Davide Berio, dopo il sequestro di quel monumento al kitsch fatto costruire dal celebre clown svizzero Adrien Wettach, in arte Grock, negli Anni Venti, sulle alture di Oneglia. I sigilli sono stati messi per ordine della magistratura bresciana che indaga su un giro di fatture false e su una storia di evasione fiscale per decine di miliardi. Pare infatti che l'attuale proprietario della Villa, Arturo Forelli, 57 anni, residente a Brescia in via Chiusure 329, abbia tenuto nascosto al fisco un patrimonio di Alì Babà: 187 miliardi. In marzo era stato arrestato con figlia, moglie e nipoti, e gli hanno sequestrato beni per 36 miliardi. Tra questi un complesso edilizio a Cattolica, comprendente campi da tennis, piscina e sauna, e altri alloggi sul Garda. E poi c'è Villa Grock, il cui destino sfortunato prosegue. Prima di finire nelle mani di Forelli, che l'ha acquistata dall'Immobiliare Bianca, sempre di Brescia, i cui amministratori si erano indebitati fino al collo. La villa finì ipotecata.

Il problema di Villa Grock, anni in stato di semiabbandono, è che fa gola agli imprenditori avventurieri.

I trascorsi di Forelli. Le Trafilerie che portavano il suo nome, sede a Gussago, hanno cessato l'attività sei anni fa, la Varadelmetal, sede a Brescia in via Moretto 21, azienda che si occupava di acquistare e vendere laminati, risulta inattiva. Il capitale sociale è di venti milioni. Le quote che Forelli possedeva erano irrisorie: un valore di appena 400 mila. Il resto apparteneva all'Istituto fiduciario e di revisione FI.R. S.R.L.. Secondo gli agenti della Guardia di Finanza, Forelli aveva costituito una dozzina di società ricalcando lo schema delle scatole cinesi. E tutto per occultare ricavi, nascondere ardite operazioni immobiliari. Tra le società c'era ad esempio la Eurometer, di cui era amministratore un ultraottantenne, certo Luigino Ferrari. Forse un prestanome.

Amareggiato il sindaco d'Imperia

Sempre secondo il teorema accusatorio elaborato dalla Fiamme Gialle, Forelli avrebbe guadagnato somme enormi dalla vendita in nero di materiali ferrosi. In un garage di cui aveva la disponibilità, sono stati trovati quintali di documenti che ricostruivano la storia societaria del titolare della Varadelmetal. Lui intanto resta in carcere. Due le inchieste che lo vedono coinvolto. Per una c'è già stato il rinvio a giudizio: dovrà subire un processo nel maggio del '99. Per l'altra, ci sarà a giorni l'udienza preliminare.

A Imperia si guarda con trepidazione a questi nuovi sviluppi. Rischiano di saltare le stagioni estive studiate per valorizzare la villa, salvarla dal declino architettonico. Tra l'altro la villa è stata messa all'asta ma il valore dell'immobile, stimato in quattro miliardi, deve aver spaventato i possibili acquirenti. La vendita sarà ripetuta. La parola d'ordine che circola negli ambienti politici e culturali è una sola: «Salviamola».

Maurizio Vazzaro

La Villa voluta dal grande clown Grock: ora è stata messa sotto sequestro dai giudici

Non possono essere venduti perché sprovvisti del certificato alimentare

Vietati i funghi raccolti a Sanremo

All'Usl manca il funzionario addetto ai controlli

SANREMO. Nessun certificato alimentare per i funghi raccolti nel comprensorio sanremese. Il micologo dell'Usl non ha l'abilitazione e quindi il prodotto locale non può essere venduto. Una sfortuna per gli appassionati di porcini ma un «colpo basso» soprattutto per i commercianti costretti a rivolgersi alle aziende che forniscono prodotto e certificazione in un unico blocco, all'ingrosso. La realtà è che in Asl non esiste nessuno in grado di poter rilasciare il certificato che la legge prevede come necessario per la commercializzazione. Le vie d'uscita sono davvero poche: una trasferta a Imperia per l'«omologazione» del prodotto e la vendita sottobanco a proprio rischio e pericolo.

A confermare l'ennesimo disservizio dell'Usl sono stati i commercianti del mercato annonario di piazza Eroi che ieri mattina si sono rivolti al servizio Igiene Pubblica dell'Usl 1 Imperiese: «Ci hanno risposto che al momento non c'è nulla da fare. La persona che svolgeva il servizio l'anno scorso non ha frequentato i nuovi corsi di abilitazione e quindi non può dare seguito alle richieste». E gli esercenti protestano: «L'Usl ha il dovere di prestare questo servizio, ci sentiamo gravemente danneggiati».

Quindi, a rigor di logica, i funghi raccolti nell'entroterra non dovrebbero finire sulle tavole dei sanremesi e che non siano gli stessi bongustai ad effettuarne la raccolta. Ma nei negozi e sui banchi del mercato i funghi sono in bella mostra, prova evidente che lo «strappo alla regola» è diventata una consuetudine visto il disservizio dell'Usl.

Di fronte dei fungaioli, intanto, le notizie sono confortanti. Le piogge che hanno reso il sottobosco umido nelle ultime settimane hanno favorito la crescita dei funghi, di tutte le varietà commestibili. E le «tacche», si chiamano in gergo le zone di raccolta, sono battutissime. Dall'area della «Maddalena», tra Sanremo e Taggia, per arrivare «Saline» sui crinali di Monte Bignone ai boschi di larici sulle pendici di Monte Caggio e intorno a Ceriana e Baiardo. Decine auto parcheggiate a bordo strada, già prima dell'alba, confermano la presenza massiccia dei fungaioli. [g. ga.]

Imperia: ieri mattina la comunicazione della Camera di commercio

Olio, la Dop a quattro aziende

Assegnato il «marchio di qualità» della Riviera

Anche quattro aziende olearie imperiesi possono fregiarsi del marchio Dop Riviera Ligure, con la menzione geografica Riviera dei Fiori. Sono la Fratelli Merano di Chiusavecchia, il Frantoio Sant'Agata di Imperia, Ranise Roberto di Dolcedo e Morchio Antonio di Villa Faraldi. A comunicarlo ieri mattina, con legittima soddisfazione, sono stati la Camera di Commercio di Imperia e il Servizio Ispettorato Funzioni Agricole della Regione, dopo che a Genova l'assessore all'Agricoltura Egidio Banti aveva ufficialmente presentato le prime bottiglie liguri della Dop, precisando che il riconoscimento era stato assegnato a un'azienda spezzina e a una di Villanova d'Albenga.

Ma Imperia teneva a rivendicare il proprio ruolo di leader in campo olivicolo (circa due milioni di piante distribuite su una superficie produttiva di 6.500 ettari). Spiegano i funzionari della Camera di Commercio, l'ente che molto si era battuto per l'adozione della Dop: «Le aziende avevano presentato denuncia di produzione delle olive entro il termine del 30 gennaio. Hanno poi sollecitato il prelevamento della campionatura del prodotto, perchè fosse sottoposta all'esame organolettico e all'analisi chimico fisica. Giunte quindi alla fase conclusiva, hanno ottenuto adesso la denominazione d'origine protetta per l'olio extravergine d'oliva prodotto in quest'ultima campagna, a cavallo tra il '97 e il '98». Perchè così pochi produttori? «L'annata è stata tra le più scarse dell'ultimo decennio. Ma riteniamo che, sulla scia dei primi "pionieri", l'anno prossimo un numero molto più consistente possa ottenere il riconoscimento». [a. d.]

Un frantoio di Imperia anche per l'olio della Riviera di Ponente è arrivata la Dop

Il Vermentino

Diano Castello forma capitale del vino doc

DIANO CASTELLO. E l'antico borgo di Diano Castello si appresta a diventare «capitale» del vino. La celebrazione dei tesori «doc» avrà inizio domani mattina, con l'apertura della sesta rassegna di vini e prodotti tipici del Ponente, che assegnerà il prestigioso premio Vermentino. Tra gli ospiti d'onore, spicca il nome di Luigi Veronelli, il più famoso tra i divulgatori dell'enologia, intervenuto in questi giorni per criticare la proposta di legge che prevede di scrivere sulle bottiglie di alcolici «nuoce alla salute».

A Diano Castello, si festeggia comunque il vino «che fa buon sangue»: accanto al Vermentino, ideale accanto al pesce e le troffie al pesto, i protagonisti si chiamano Pigato, Ormeasco e Rossese. Domani, dalle 9 alle 12, s'insedia la commissione d'assaggio. La giuria comprende il presidente Piero Sattanino, di Bordighera, l'imperiese Carlo Faletta, Laura Marsutto di Dolceacqua, Giuseppe Moroni e Giovanni Fabris, entrambi di Sanremo. Si dovranno pronunciare sui «bianchi». Lunedì, esaminati i «rossi».

Da domani si possono visitare le mostre di pittura e ceramica alla chiesta di San Giovanni. Martedì s'inaugura ufficialmente la rassegna, con la presentazione dei «Percorsi nella storia». Nella piazza principale, sarà allestita una tensostruttura aperta dalle 9 alle 12 e dalle 16 alle 19. Il giorno seguente, dalle 16, saranno assegnati i premi ai produttori. Quindi, la Provincia e il Comune consegneranno riconoscimenti «al merito professionale enoico»; sfileranno in passerella, oltre al famoso Veronelli, altri ospiti di prestigio. Seguirà un rinfresco con specialità liguri, alla presenza dei «cavalieri del grappolo d'oro».

Il 18, alle 16, spettacolo per bambini presentato dal Circolo La Maison des Hirondelles di Bajardo, «Spiacciachiccicamicelos». Il 19, è prevista una tavola rotonda, «L'informazione vini e ristorazione nel Ponente». Il 20, apre il banco d'assaggio per i vini rari, derivati da vitigni via d'estinzione, e si tiene la festa dell'«Euroamicizia». Le degustazioni proseguono il 21, giornata conclusiva, allietata da un concerto del chitarrista Federico Briasco.

Enrico Ferrari

Da luglio a Imperia

Pensioni Inps meno lunghe per i pagamenti

Dal prossimo luglio i pensionati dovranno riscuotere il loro assegno ogni mese e i titolari di più pensioni avranno un pagamento unificato. Lo ricorda l'Inpa di Imperia, dopo che l'Istituto Nazionale della Previdenza Sociale ha deciso di cambiare il sistema di erogazione delle pensioni.

In passato gli assegni venivano corrisposti ogni due mesi. Da luglio, invece il pagamento avrà luogo ogni mese ma, esclusivamente per quel primo mese, potranno riscuotere solo coloro che prima ritiravano l'assegno nei mesi dispari (vale a dire: gennaio, marzo, maggio e così via). La nuova normativa entrerà in vigore da agosto per coloro che riscuotevano la pensione nei mesi pari (febbraio, aprile, giugno, eccetera).

La 13ª mensilità sarà corrisposta in dicembre. Dicono all'Inpa: «La somma in pagamento sarà disponibile fin dal primo giorno del mese. Coloro che riscuotono in contanti negli uffici postali e bancari, per evitare i disagi di code prolungate agli sportelli potranno effettuare il pagamento in più giorni».

Le pensioni di modesto importo (quelle da 10 a 100 mila lire mensili), saranno corrisposte anticipatamente a cadenza semestrale. Quelle di importo inferiore alle 10 mila mensili saranno pagate in un'unica rata una sola volta all'anno in forma anticipata. Nei prossimi giorni, l'Inpa, comunque, notificherà le novità direttamente ai pensionati. [a. b.]

Taggia: per lanciare la stagione turistica varato il binomio «sport & vacanze»

Catamarani, musica e teatro per l'estate

Il Piccolo Lido viene trasformato in base nautica

TAGGIA. L'estate è alle porte e il Comune, per lanciare alla grande la stagione turistica-balneare, ha affidato il suo «biglietto da visita» ad un tipo particolare di regate veliche che ottenendo grandissimo successo in America e Australia. Per tre giorni, infatti, Arma ha deciso di trasformarsi in «capitale italiana» dei Catamarani. Uno sport che sulle spiagge più «in» del Mediterraneo sta diventando sempre più popolare. Soprattutto tra i giovani.

Davanti allo specchio di mare che si apre alla foce del torrente Argentina, all'ombra della monumentale Fortezza e del convento dei Domenicani, è in pieno svolgimento il «Campionato italiano Mattia S». Tra le onde e sfruttando al massimo il vento si danno battaglia speciali Catamarani «monotipo di 5 metri e mezzo di lunghezza», con Spinnaker asimmetrico. Gli equipaggi in gare sono 35, in rappresentanza di tutte le Regioni. I colori di Arma sono difesi da tre scafi, quelli di Costamagna-Raimondo, Balestra-Bina e Reposo.

La [illegible] della giornata è stata fissata nello stabilimento balneare «Il Piccolo Lido», davanti la chiesetta di San Giuseppe, dove viene custodita e onorata la statua di San'Erasmo, protettore dei marinai. Ha detto il «patrono» Lito Cichero: «Questi Catamarani stanno interessando molto sia i turisti che i residenti. Arrivano spettatori anche dalla vicina Costa Azzurra. Se anche il sole ci darà una mano riusciremo a portare in porto un'ottima iniziativa».

Arma per tre giorni ospita il «Campionato italiano Mattia S» riservato ai Catamarani

L'organizzazione è firmata Alberto Borgognini, presidente del «Circolo Nautico Arma», e dai membri del direttivo. Responsabile? Nino Costamagna. «Nel turismo della vela e delle regate per Catamarani - ha detto Borgognini - ci crediamo da tempo. Dopo il Campionato italiano Mattia S il nostro Circolo organizzerà, il 27 e 28 giugno, anche la classica Arma-Gallinara-Arma». Alla regata ha già assicurato l'iscrizione del suo Catamarano anche Malindri, velista italiano famoso in tutto il mondo per le sue traversate in «solitario».

Sempre a cura del Circolo Nautico Arma il 3-4 ottobre si svolgerà poi il «4° Trofeo multiscafi» per Catamarani.

Hotel, ristoranti, negozi di Arma, per venire incontro ai turisti, hanno stipulato delle particolari convenzioni offrendo ai partecipanti e agli ospiti particolari sconti.

«Lo scorso anno - hanno detto numerosi operatori e commercianti - il nostro Comune ha registrato, tra turisti italiani e stranieri, 218.792 presenze. Tra Arma e Taggia ci sono 25 alberghi e 5 Case vacanze. Le camere a disposizione sono circa 650-700. Visto la nostra vocazione turistica, visto il mare pulito e la Bandiera Blu, stiamo cercando di allargare i nostri successi, di fare sempre meglio. Il calendario delle manifestazioni è importantissimo. Pensiamo che l'abbinamento sport-vacanze sia vincente».

Quali gli appuntamenti più importanti dell'estate Nel ricco calendario spiccano la «Rassegna internazionale di musica classica», il «Fuochi d'artificio di Sant'Erasmo», il itinerante «La luna e i suoi raggi», il Folk-Concert e la mostra di artigianato del «Viale Vivo», gli incontri musicali e Villa Boselli della «Melody Orchestra». Interrogativi e attesa per tipo di animazione sulle spiagge affidato a «SamBrasil»: 4 ballerine e 1 ballerino sudamericani.

IPPODROMO DEI FIORI
Villanova d'Albenga - Telefono (0182) 580.641 - 582.666
Uscita casello autostrada Albenga collegamento con Aurelia Bis
SERVIZIO RISTORANTE-BAR
15ª GIORNATA SABATO 13 GIUGNO
15,30
Premi:
1° PREMIO PROFUMERIA GIOVANNA - Loiaveglio. 2° PREMIO TINSIL "ONE" ABBIGLIAMENTO - Albenga. 3° PREMIO GOLDEN BOYS TRAVEL AGENZIA VIAGGI - Albenga. 4° PREMIO ELETTRONICA 2000 - Albenga. 5° PREMIO VALLE LERRONE. 6° PREMIO VALLE PO. 7° PREMIO VALLECROSIA. 8° PREMIO VALLE VARAITA.
Pronostici offerti da:
AUTOMARE ALBENGA
Prossima riunione di corsa DOMENICA 21 GIUGNO ORE 15,30
FUNZIONA NAZIONALE A RIVERSAMENTO

CASINO'

IL DIBATTITO CON LA TESTIMONIANZA DI LA MANNA

Daniela Cassini, di Sanremo insieme, critica le scelte del Polo

No alla gestione comunale «La casa da gioco ai privati»

SANREMO. E' un deciso, quello formulato «Sanremo insieme», nei confronti della proposta della maggioranza del Polo di dare vita ad una società pubblica per la futura gestione del casinò. «No» spiega Daniela Cassini «perchè pensiamo che nasca già i connotati della spartizione politica». E aggiunge: «Ma non è la sola ragione: non ci fidiamo nomine che potrà fare il sindaco, sempre così alle appartenenze e agli equilibri politici, vedi Riviera Trasporti, Aamaie, incarichi professionali».

Sanremo insieme interviene nella tribuna libera proposta da La Stampa, per contribuire al rilancio del casinò, una gestione ottimale, che sappia rispondere alle esigenze di una azienda moderna soprattutto in vista della possibile apertura altre da gioco. «Di questa fantomatica società pubblica per la gestione del casinò, prospettata al Consiglio comunale - afferma Daniela Cassini, leader della coalizione a Palazzo Bellevue - mancano i presupposti di fondo, gli obiettivi, le coordinate, i criteri di funzionbamento, tutti gli elementi, insomma, che dovrebbero rappresentare serietà e autorevolezza. Nei dibattiti ufficiali non abbiamo sentito parlare, da parte della maggioranza, di managerialità, di autonomia gestionale, di efficienza e di produttività, di risanamento, di progettualità vasto respiro. Dalla maggioranza ci saremmo aspettati un'assunzione di responsabilità, dovuta e necessaria rispetto al programma amministrativo del Polo, per il quale la proposta odierna un'inversione di a 360 gradi, per la lunga e colpevole latitanza durata oltre mesi».

Un duro attacco quello del gruppo di sinistra che tuttavia non si limita al tentativo di sgretolare la proposta della maggioranza, ma indica una precisa formula alternativa. Impensabile fino a qualche anno fa quando, a sinistra, giungevano soltanto proposte di municipalizzazione. Eccola: «La nostra proposta è chiara, coerente con il programma elettorale: affidamento della gestione definitiva del casinò a privati attraverso modalità assimilabili all'appalto-concorso, laddove si possano valutare proposte più complessive di investimenti sull'intera città. Vogliamo cioè privato serio, garantito, motivato che si impegni, oltrechè nella gestione più proficua della casa da gioco, anche nella realizzazione di opere di rilevante interesse per l'azienda e la città. Per giungere a ciò è necessario che il Comune abbia chiaro in via preliminare il quadro delle potenzialità e delle prospettive aziendali».

Pareri discordanti a Sanremo sulla futura gestione del casinò

Sanremo insieme ha proposto uno studio da parte di una società specializzata a livello nazionale sulle problematiche e le risorse insite nella realtà attuale casinò definizione di un piano di intervento nella casa da gioco e in città da richiedersi al privato.

«Il Comune non verrebbe comunque tagliato fuori perchè continuerebbe ad avere il controllo sulla gestione previsto dalla legge e dall'atto sione» dice ancora la Cassini che conclude respingendo le proposte definisce «tardive» di collaborazione avanzate dal sindaco «rispetto alla costituzione, o piuttosto ratifica, di un'ipotesi in cui non riponiamo fiducia e che ha il sapore di vecchie liturgie di lottizzazione, come già nel passato della Cacm, la commissione pubblica, o della Sgt, l'ultimo gestore con partners privati».

Intanto i Popolari intervengono ancora nella «tribuna» de La Stampa per ribadire la loro linea politica: «Vogliamo una gestione del casinò riservata, attraverso il filtro una società appositamente costituita, a tecnici di comprovata abilità nel settore del gioco e della conduzione aziendale, nonchè non più di consiglieri di amministrazione chiamati a garantire il raccordo con il Comune sulla base degli indirizzi forniti dal Consiglio comunale». Nel suo intervento il leader dei Popolari, Andrea Gorlero, precisa che il partito vuole evitare assolutamente le intromissioni della politica nella conduzione ordinaria del casinò «per evitare le degenerazioni del passato».

Gorlero ribadisce che il Consiglio comunale dovrà esprimersi sui grandi temi come il mantenimento o meno della stagione teatrale e culturale; il livello dei servizi collaterali (ristoranti); sulle scelte relative al potenziamento di un particolare gioco, in danno di un altro.

Gian Piero

UN NOME UNA VIA

Religione e Risorgimento nella vita di Angelo Geva

VIA Geva è una della strade principali di Bussana, popolosa frazione sanremese, fino al . Va da via Marsala all'incrocio con via Vittorio Veneto, nella parte più a sud del nuovo paese. Si ricorda Angelo Maria Geva, poeta e letterato, testimone in diretta e, per certi versi protagonista, di alcuni fatti gimentali. Un personaggio, cotanti altri, di cui si è perso ormai traccia nella memoria collettiva.

La sua famiglia era di origine bussanese, lui nacque a Sanremo, come risulta dagli atti della Curia di San Siro, il dicembre 1809. E a Sanremo studiò nel locale Collegio prima condotto dalla madre a Roma dove fu affidato alle cure di un gruppo di prelati sanremesi che vivevano nella città padre Vincenzo Modena allora vicemaestro del Sacro Palazzo, padre Giuseppe Carli della Compagnia di Gesù, monsignor Stefano Rossi che veniva da Coldirodi ed certo padre Borgogno che faceva parte della Congregazione dei Sonaschi. Lo indirizzarono agli studi classici e, ben presto, il giovane Geva si fece notare nell'ambiente culturale capitolino, acquistando una certa fama in campo letterario ed entrando come membro dell'Accademia Tiberina. Addirittura il principe Borghese uno dei più alti esponenti della nobiltà pontificia romana, lo nominò segretario.

Sembrava avviato ad un'importante carriera. C'era, addirittura, la prospettiva cattedra di letteratura italiana all'Università di Roma, ma il suo volo fu frenato dalle sue idee politiche. Angelo Maria Geva un fervenmte mazziniano, non fece nulla per nasconderlo, fu attivissimo nel breve periodo Repubblica Romana. Tutti fatti che lo costrinsero, nel 1848, quando Papa Pio IX° rientrò in Vaticano, a lasciare ma in fretta e furia per rifugiarsi a Genova città nella quale scrisse un romanzo allora di un certo successo dal titolo «Profugo Apostolico». Genova fece ritorno a Sanremo andando ad abitare dalla sorella Teresa.

Si dedicò quasi completamente all'attività letteraria, portando avanti sopratutto una poderosa traduzione dell'Eneide che gli valse numerose citazioni su riviste letteraria e, soprattutto, una pensione annua di 300 lire decretata Ministro della Pubblica Istruzione del Regno di Sardegna. Nel 1857 andò a vivere a Costantinopoli dove era trasferita la sorella Teresa sposata all'armatore Filippo Pesante che era stabilito nella metropoli turca dopo la guerra di Crimea. Geva insegnò letteratura in una scuola cittadina. Morì proprio a Costantinopoli il 21 novembre 1863 a soli 53 anni di età.

Bruno Monticone

DALLA CITTA'

Incidente mortale, novità dagli accertamenti vigili

Le indagini della polizia municipale hanno portato alla luce un particolare inquietante sull'incidente stradale costato la vita lunedì a Veneranda Viel, l'anziana vittima di caduta dal motorino avvenuta vicino alla Madonna della Costa. La donna avrebbe effettivamente accusato un malore la ferita risultata mortale sarebbe stata provocata da uno spunzone in ferro sporgente da un muro a margine della carreggiata. Intanto, la famiglia ha confermato che le esequie sono in programma pomeriggio alla 15,30 nella chiesa di Baragallo. [g. ga.]

Alla Roes di Napoli la gestione diurni

La Roes sas di Napoli, di Gaspare Saturno, si è aggiudicata l'appalto della gestione e pulizia dei diurni cittadini. Riceverà, per un anno, milioni. Dovrà occuparsi di 16 servizi igienici dislocati in città e nelle frazioni. [m. c.]

Gara di disegno sul cinema in Corradi

«Il film che più ci ha colpito al cinema quest'anno»: un concorso di disegno, questo tema, sarà indetto dal «Comitato di via Corradi» che raggruppa commercianti ed esercenti. La decisione è stata presa direttivo. Da stabilire date e premiazioni. [m. c.]

Contrattazioni in calo valle Armea

Soltanto 203 milioni il giro affari registrato ieri sul mercato fiori dell'Armea. Ormai il periodo estivo è alle porte quasi ferme le esportazioni, le quantità di merce diminuiscono di giorno in giorno. Continua il «periodo-nos» delle la cui quotazione massima ha superato le 1000 lire lo stelo, ma limitatamente alla «Dallas» e alla «Concorde» mentre le altre varietà hanno appena raggiunto le 600 lire. [m. c.]

L'eroina arrivava a Vallecrosia proveniente dalla Calabria, otto persone alla sbarra

Droga, intera famiglia sotto processo

Il traffico stroncato dall'antimafia nell'ottobre '96

SANREMO. In otto davanti al giudice per un traffico di droga che vedeva l'eroina arrivare a Vallecrosia dalla Calabria. L'associazione a delinquere a «carattere familiare» era stata nell'ottobre del '96 da un'operazione della Direzione distettuale antimafia di Genova che era riuscita ad individuare i traffici illeciti. Intercettazioni telefoniche, appostamenti, ma soprattutto il blitz che aveva portato all'intercettazione di un di due chili di eroina.

Il rinvio a giudizio degli indagati è stato disposto nei giorni scorsi dal giudice per le udienze preliminari di Genova Roberto Braccialini. La prima udienza del processo, davanti al tribunale di Sanremo, è fissata per il 29 giugno, alla sentenza si dovrebbe arrivare entro metà luglio. Le accuse riguardano Domenico Marasco, 62 anni, la moglie Maria Immacolata Audino, di 61, il figlio Antonine Marasco, di 33, tutti residenti a Vallecrosia in via Colombo, Giuseppe Cannizzaro, 46 anni, di Rosarno, Carmelo Cedro, anni, Ventimiglia, Giovanni Pellegrino, 28 anni, di Bordighera, Gregorio Barone, 53 anni, di Rosarno, e Michele Indaco, anni, di Borghetto Santo Spirito.

Per la Dda di Genova a curare l'importazione dell'eroina dalla Calabria alla Riviera sarebbe stato Domenico Marasco avvalendosi collaborazione, corriere, Giuseppe Cannizzaro. La droga, una volta a Vallecrosia, sarebbe stata quindi tagliata e trattata da Maria Immacolata Audino e Antoine Marasco per poi passare al «piazzista», Carmelo Cedro, e a Giovanni Pellegrino, incaricato soprattutto dello spaccio al minuto. Traffici illeciti che sarebbero avvenuti la fine del '95 e l'ottobre del '96 in tutto il Ponente Ligure. dicembre '95 gli inquirenti avrebbero accertato l'arrivo Riviera della partita di droga più consistente, circa 14 chili eroina, poi altre cessioni, quantità variabili da grammi a chili.

Tutto fino al primo ottobre del '96 quando la polizia decide di intervenire in della consegna di due chili eroina a Michele Indaco, Borghetto Santo Spirito. Il blitz era scattato in un'area servizio autostradale vicino Alessandria che stata scelta lo scambio droga-denaro.

Per il tribunale di Sanremo si tratta dell'ennesimo processo istruito dalla Direzione distrettuale antimafia, impegnata negli ultimi soprattutto nel campo della lotta al narcotraffico dopo il naufragio dei maxi-procedimenti (Banda napoletani e Colpo della strega) per associazione a delinquere di stampo mafioso. [g. ga.]

AGENTE A GIUDIZIO

Molestie alla poliziotta

Sarà processato in tribunale il poliziotto della volante che faceva le avances alla propria collega durante il turno di servizio. L'accusa molestie sessuali ribadita ieri dal pubblico ministero Giovanni Maddaleni che ha il rinvio giudizio dal giudice per le udienze preliminari Eduardo Bracco. Il via dibattimento è stato fissato per il 10 marzo prossimo. I fatti risalgono all'estate del '94 quando giovane poliziotta, esasperata dai comportamenti collega, presentato la denuncia. Approfittando della «convivenza» legata ai turni servizio il capopattuglia le aveva fatto delle avances cercando in più occasioni di baciarla sul collo e sulla bocca e di palpeggiarla. In un primo momento la ragazza non dato peso all'accaduto decidendo però per l'azione giudiziaria quando l'atteggiamento dell'uomo si era rivelato particolarmente insistente. [g. ga.]

Una Mercedes 200

Due carabinieri sono finiti sulla strada

SANREMO. Si è nell'ex mercato dei fiori l'inseguimento che all'alba ieri ha visto impegnata una pattuglia della polizia stradale di Sanremo e una lussuosa «Mercedes 200». Gli agenti alle prese posto di blocco quando, all'improvviso, la berlina non ha rispettato l'alt. Di qui la «caccia» che visto sfrecciare auto in via Volta e poi all'interno dell'ex mercato.

A bordo dell'«auto-pirata» i poliziotti hanno sorpreso una coppia extracomunitari. La «Mercedes», risultata rubata a Treviso la settimana scorsa, è stata posta sequesto e per i due marocchini la denuncia a piede libero per ricettazione.

Secondo gli investigatori i «corrieri» dovevano portare l'automobile in Costa Azzurra dove sarebbe stata poi presa in carico dalle officine che si occupano della «clonazione» rubate per loro commerciali all'estero. Un business miliardario attraverso il confine. [g. ga.]

Varato dalla Pro Loco il calendario manifestazioni

Sagre e Mondiali di calcio per l'estate a Pompeiana

Mondiali di calcio-sagre gastronomiche. Questo il singolare connubio su cui punta la Pro Loco di Pompeiana nell'allestire il calendario delle manifestazioni. Infatti nelle serate concomitanti con partite del Mondiale, gli incontri proposti su maxi-video. Così pure la finale in occasione della quale ci si accontenterà, però, di una maxi-spaghettata.

«Abbiamo puntato sulle sagre - spiega il vice-presidente della Pro Loco Egardi - perchè ci siamo fatti un po' un 'nome' in questo campo. Ci sono buongustai che regolarmente ci fanno visita ogni anno. abbiamo molte altre manifestazioni di vario tipo».

All'allestimento del calendario ha contribuito il Comune organizzando alcune manifestazioni in proprio.

Dopo gli «Angoli fioriti», venerdì 19 e sabato 20 esibizione di gruppi rock live; sabato 27 Sagra dei muscoli. Luglio propone Sagra degli spaghetti alle marinara (sabato 11) e, il giorno successivo, quello della finale mondiale, una grande spaghettata. Mercoledì 22 sagra dei muscoli contemporaneamente alla festa religiosa di Santa Maria Maddalena. Venerdì dialettiale. Sabato 25 Sagra dei ravioli, domenica 26 concerto di musica classica, venerdì 31 gli «Angoli musicali» con gruppi e orchestrine che suoneranno nei punti più caratteristici del paese.

Ad agosto ci sarà un torneo di tennis mentre sabato sarà la volta della Sagra trofie, sabato 14 e domenica 16 quella degli gnocchi. Per settembre, di notevole interesse un di «muralesa». I componenti dell'attiva Pro Loco cinquantina. Animati da grande entusiasmo, diversi di loro sono ottimi cuochi. [m. c.]

In beneficenza il denaro vinto dai croupier

I premi al Cral del casinò per i bambini di Cernobil

Vincono un torneo di calcetto e devolvono tutti i premi in benficenza. E' successo nel torneo «giallo» promosso dal Circolo ricreativo casinò. Una manifestazione che ha visto impegnati molti croupier e dipendenti formazioni sorte.

L'epilogo si è avuto Tennis Club Solaro quando la squadra «Blu» ha battuto la squadra «Verde» nella finalissima.

«Tutti i partecipanti - spiega Salvatore Gala, presidente del Cral casinò - hanno deciso di devolvere quanto sarebbe loro spettato quali premi ai bambini di Cernobil che verranno nelle prossime settimane in in Riviera».

Al Solaro, al della premiazione, è intervenuta la presidenza Legambiente Valle Argentina: Daniela Lantrua e Claudia Berruti hanno ringraziato e ricevuto circa un milione e mezzo.

«Rinnoviamo il ringraziamento dipendendti della casa da gioco - afferma Daniela Lantrua - per questo generoso e nobile gesto. La somma è più che mai gradita e ci permette di far anche il gemello di bambino che, diversamente, sarebbe giunto solo».

L'iniziativa di Legambiente, finanziata attraverso concerti e sottoscrizioni, offre a undici bambini di Cernobil un mese di pura sulle spiagge della provincia. Pur in poche settimane il corpo dei bambini perderà molte delle radiazioni.

A settembre il cral del casinò organizzerà una dello sport». La corsa non c'entra più di tanto perchè saranno rappresentati tutti gli sport che vanno per «Golf, bocce, biciclette, calcio e tennis - annuncia il presidente Gala - ma anzichè mettere in palio i soliti premi assegneremo tutto in beneficenza». [m. c.]

VUOI SMETTERE DI FUMARE?
NON HAI LA VOLONTA' PER FARLO?
ALLORA TELEFONA SUBITO
ALL'ANTISMOKING CENTER
TELEFONO 0183/787135
GRAZIE AL METODO
ELETTRONICO BREVETTATO
ELEKTROMERIDIAN
PUOI FARCELA IN SOLI 20 MINUTI
RILASCIAMO GARANZIA VALEVOLE 6 MESI CON FORMULA
SODDISFATTI O RIMBORSATI

Contrari all'idea di un unico cantiere a Camporosso

Rifiuti, raffica di scioperi Sindacati contro la Sirtis

BORDIGHERA. Sciopero di un giorno dei netturbini di Bordighera e Camporosso e astensione dagli straordinari a partire dal 1° luglio: la Cgil e la Cisl contestano la società Sirtis per il progetto di unificazione dei cantieri di due località.

Lo stato di agitazione era già stato proclamato a fine maggio, e adesso la Cgil e la Cisl confermano il blocco di tutte le prestazioni di lavoro straordinario a partire dal 1° luglio e l'astensione dal lavoro di tutto il personale il giorno venerdì 10 luglio. La decisione è stata presa nell'assemblea del personale del cantiere di Bordighera e Camporosso: «E' inaccettabile la posizione unilaterale in tema di accordo sulla produttività come è inaccettabile il rinvio del previsto incontro per l'8 giugno - dicono Vincenzo Giacovelli e Antonio Serra, della Cgil, e Antonio Russo della Fit-Cisl - Inoltre, diffidiamo l'azienda a unificare i cantieri di Bordighera e Camporosso senza aver avvisato e concluso la trattativa e i sindacati che era stata prevista da contratto, e che sollecitiamo ancora».

Il deposito unico a Camporosso, nonostante le assicurazioni della Sirtis («Non provocherà disagi e inconvenienti per i lavoratori»), non convince i responsabili Cgil e Cisl, che aggiungono: «Ribadiamo la necessità che siano garantiti i servizi igienico-sanitari, idonei spogliatoi per tutto il personale e che sia messa a norma di legge la rampa, promesso più volte precedenti occasioni dai responsabili della ditta». Continuano Giacovelli, Serra e Russo: «Deve inoltre essere sistemata la strada di accesso al cantiere e deve essere verificata la pericolosità della presenza di "Eternit" sul tetto del capannone». I sindacalisti concludono: «Per evitare spiacevoli equivoci è necessario che il personale utilizzato nel cantiere sia assegnato alla gestione del Comune di riferimento per sentire un miglior controllo ai funzionari».

Borghi

Tiene banco il problema rifiuti a Bordighera: netturbini in sciopero il 1° luglio

Sanità: l'appello per potenziare l'impianto ospedaliero di Bordighera

Pochi posti letto al St. Charles

La Uil analizza i dati e attacca la Regione

BORDIGHERA. Dopo la denuncia alla Procura contro l'accorpamento di Ostetricia e Ginecologia nell'ospedale di Sanremo, sollecitando, al contrario, un «adeguamento del St. Charles per le emergenze degli stessi reparti», i sindacati all'attacco per difendere l'ospedale di Bordighera.

Donato Basilii della Uil ora se la prende l'assessore regionale Franco Bertolani, che candiderà ironicamente per il premio «Pinocchio dell'anno».

L'assessore recentemente ha scritto una lettera all'Asl numero 1 per sottolineare che ha «sempre dichiarato la sua disponibilità ad incontri con i sindacati, che costituiscono interlocutore privilegiato».

Si legge inoltre: «La sanità imperiese ha saputo misurarsi e risolvere anche problemi difficili ed insoluti da anni a partire dal marzo in cui è stato attivato il processo di aziendalizzazione».

Per il Saint Charles, Sos dalla Uil

Basilii invece replica indirettamente con i dati, partendo dalla spesa media pro-capite della Regione per ogni posto letto.

«Nell'Imperiese, dove ci sono 283 posti letto in meno, si risparmiano 41 miliardi e 800 milioni: eliminando i posti letto, infatti, oltre al risparmio "diretto", si investe in strutture, e quindi si arriva a tagliare finanziamenti miliardari», dice Basilii.

Nella distribuzione dei posti letto nella provincia, il Ventimigliese si conferma la «cenerentola» con 186 posti meno (144 anzichè i 330 previsti), nel Sanremese ne mancano 149 mentre nell'Imperiese ce ne sono 104 in più.

«Bertolani non ci può dire che tutto va bene: il St. Charles deve essere difeso, per evitare ulteriori tagli». **[d. bo.]**

NOTIZIE FLASH

LA GIORNATA DEL CAVALLO

La giornata del cavallo e il programma di oggi

Camporosso ospita domani la Giornata del Cavallo. In programma, alle 9, il raduno al campo, alle 9,30 la benedizione dei cavalli, alle 10 passeggiata sull'alta via, e alle 13 il rientro al campo con il pranzo al sacco.

VENTIMIGLIA

In onda su «Francitalia» l'intervista a Michele Serra

Oggi, alle 13,30, «Francitalia», trasmissione di Radio L, ospita Michele Serra, giornalista e scrittore. Serra si è intrattenuto con il dottor Armando Mazzanobile, operatore culturale e studioso di comunicazione mediale. Diversi i temi che, prendendo spunto dalla pubblicazione di «Il ragazzo mucca», primo romanzo edito da Feltrinelli, Michele Serra ha discusso Mazzanobile.

Collezionisti e antiquari un invito nel principato

Secondo appuntamento domani, a Seborga, con la mostra mercato collezionismo e antiquariato, bancarelle di ogni tipo e curiosità. Si ripeterà ogni domenica di giugno.

Stella Michelin, la festa e una gara di solidarietà

Giovedì, alle 20,30, al ristorante La Via Romana di Bordighera sarà festeggiata la Stella Michelin in collaborazione con l'Azienda Regaleali dei Conti Tasca d'Almerita. Il tema sarà «Sapori Sicilia». L'incasso andrà all'iniziativa della sezione imperiese dell'Unione Italiana Ciechi, volta quest'anno a ripetere nelle Materne di Sanremo uno screening tra gli alunni per monitorare situazioni a rischio. **[d. bo.]**

Ma strisce e segnali di stop in via Chiappori e via Roma ora visibili

«Zebre» da rifare: traffico e code

Operai al lavoro, disagi in centro a Ventimiglia

Lavori in corso in pieno centro, il rifacimento segnaletica orizzontale. In questi giorni si sono registrati alcuni rallentamenti e disagi per il traffico, nel «cuore» di Ventimiglia, a causa dei lavori degli operai comunali, che sono dedicati al rinnovo delle strisce e dei segnali di stop all'incrocio tra via Chiappori e via Roma.

Nella foto Manrico Gatti un momento dei lavori, con gli operai impegnati nell'intervento di rifacimento dei segnali orizzontali. La circolazione ha subìto qualche coda, ma l'intervento non si è prolungato troppo. Si è ridato sfogo al traffico dopo un'ora. Del resto i disagi devono comunque essere messi in conto quando si tratta di interventi viari. **bo.]**

Nella foto una fase dei lavori di rifacimento delle strisce pedonali in centro

Interviene il sindacato: «Orari da rivedere»

E' mamma e poliziotta deve lavorare col bebè

VENTIMIGLIA. La Cgil interviene sul caso della poliziotta «single» costretta a portare in commissariato il figlio di 4 anni durante i turni notturni perchè non ha alternative. La donna ha chiesto invano che le venisse cambiato l'orario: per carenza di personale, da qualche giorno l'assistente è stata trasferita nell'ufficio del piantone-centralinista.

«La lotta per l'ingresso delle donne in polizia è stata una battaglia di civiltà - afferma Giuseppe Famà della Cgil, che si rivolge al questore e al prefetto - Anche le luce di questo cambiamento storico sono pertanto inaccettabili momenti involutivi che tendano a riproporre certe mentalità rigide e burocratizzate e per certi versi arroganti, soprattutto se, come in questo caso, a subirne le conseguenze sono un bambino di quattro anni ed una donna-lavoratrice e madre che, peraltro, verrebbe posta nell'assurda situazione ricattatoria di non poter adempiere, compiutamente, ad uno dei suoi diritti-doveri: o di madre (con l'aggravante penalizzante o colpevolizzante di single), o di lavoratrice».

Secondo Famà, poi la donna «nelle condizioni di esercitare pienamente il suo ruolo di madre, dover essere costretta a rinunciare a quello di lavoratrice».

Conclude: «Bisogna far prevalere col buon senso anche disponibilità e sensibilità democratiche. In polizia certamente non mancano». **[d. bo.]**

Notti Magiche...

TORNA L'INTRAMONTABILE MITO DEL "PIÙ GRANDE" GIARDINO ESTIVO D'ITALIA

3 SETTORI UNICO BIGLIETTO

DISCOTECA CON HUMAN D.J.
PISTA REVIVAL CON ORCHESTRA
PIANO BAR CON SANDRO E PAOLO

MAXIDISCOTECA AI POZZI

TUTTI I SABATO SERA

3 AMERICAN BAR
PISCINA - PIZZERIA
PANINOTECA - AMPIO PARCHEGGIO

LOANO Via Silvio Amico, 35 - Tel. 019/676099

PUNTI VENDITA PROMOSPORT. ESTATE DA PROTAGONISTI A PREZZI IMBATTIBILI

ALBENGA - Centro Comm. "Le Serre" - Reg. Bagnoli
ALIMA DI TAGGIA (IM) - Via Aurelia - Quadrivio Nasi
PRIMOLUNGO (IM) - Regione S. Lucia - Via Nazionale, 24
POZZOLO FORMIGARO - "I Giovi" - Via Belvedere,17/19
RAPALLO (GE) - Corso Assereto, 49 - *nuova apertura*
SANREMO (IM) - Corso Mombello, 52/54
SARZANA (SP) - "Centroluna" - Via Cisa Vecchia, 40
SAVIGNONE (GE) - Centro Comm. "Vallescrivia"

eismann LIGURIA
SERVIZIO COMODO, CORDIALE, [illegible]
DIRETTAMENTE A [illegible]

LA STAMPA
Liguria estate
Sabato 13 Giugno
SV DN LV 43

EISMANN LIGURIA
[illegible] RICEVERE IL CATALOGO GRATUITO [illegible] OLTRE [illegible] SPECIALITA'
CHIAMACI SUBITO AL NUMERO [illegible]
167-[illegible]

Domani sera al Roof garden del Casinò gli 8 musicisti cubani, considerati i grandi eredi di Perez Prado

Havana Mambo, spettacolo garantito

Un ritorno molto atteso dagli appassionati

[illegible] Musica, colore, allegria, folklore. Arrivano gli Havana Mambo e lo spettacolo è assicurato domani alla serata [illegible] del Roof garden del casinò. Sono gli eredi di Perez Prado, il [illegible] del mambo, un artista che è rimasto nel cuore di chi ama la musica latino-americana. Mambo, cha cha cha, rumba, merengue, guaracha, son, bachata e latin-jazz. Ma anche musica italiana, nel repertorio del complesso cubano. Memorabile la loro interpretazione, a Sanremo top, [illegible] del blu dipinto [illegible] blu» di Domenico Modugno in versione latino-merenguel.

Si tratta di [illegible] musicisti cubani, perfetti interpreti della musica tradizionale habanera. Al loro fianco un gruppo di ballerine cubane, le Balaidodas. Direttore della band [illegible] Viart Martinez, compositore [illegible] tutte le musiche. Coreografa delle Babaidodas, la cubana Lidia Gonzales Labò, insegnante dell'Istituto superiore d'Arte dell'Avana.

Nel '97 gli Havana Mambo hanno partecipato [illegible] Umbria jazz a fianco a José Alberto «El Canario», Celia Cruz, El Gran combo de Puerto Rico [illegible] Manolin, «El medico de la Salsa». Nello stesso anno sono stati protagonisti di un grande concerto al Salone della musica [illegible] Torino presentando il loro primo [illegible] e lanciando il Ballo dell'Ula ula, destinato a diventare il ballo dell'estate '98.

[illegible] Top, presentati da Pippo Baudo, si erano esibiti al fianco dei cantanti del Festival che avevano venduto più dischi. E, in onore [illegible] Festival [illegible] di Domenico Modugno, uno dei suoi protagonisti più conosciuti [illegible] mondo intero, [illegible] proposto la [illegible]me che lo aveva reso celebre nei cinque continenti: «Nel blu dipinto [illegible] blu». Ovviamente in versione merengue.

La band si era formata a Cuba all'inizio degli Anni Novanta con venti musicisti, ballerini, cantanti diplomati all'Accademia dell'arte [illegible] musica dell'Avana e [illegible] showman [illegible] talento, personalità [illegible] [illegible] fortissima voglia [illegible] rendere omaggio al grande Perez Prado. Proprio per questo era stata denominata «New Perez Prado».

Nel 1994 [illegible] gruppo viene [illegible] Italia su invito dell'Associazione [illegible] amicizia Italia-Cuba di Milano [illegible] una nuova formazione. Questa volta formata da soli otto elementi e con il nuovo nome di Havana Mambo.

L'estate '98 [illegible] Roof Garden propone un cartellone ricco [illegible] grandi vedettes. Un programma che abbraccia tutti i generi musicali, [illegible] con una particolare attenzione per i cantautori, forse i più applauditi dal pubblico [illegible] casinò.

Il 1997 fu l'anno di Lucio Dalla, uno degli ospiti fissi del «Roof». Quest'anno si alterneranno sulla pedana del «giardino fiorito» Vecchioni, Venditti, Fossati, Paolo Conte.

Ma ecco il calendario dell'estate [illegible]. Dopo gli «Havana» sarà la volta di Roberto Vecchioni (28 giugno); Antonello Venditti (4 luglio); Avion Travel (19 luglio); Ute Lemper (26 luglio); Patty Pravo (2 agosto); Ivano Fossati (23 agosto); Paolo Conte (30 agosto); Romano Mussolini (6 settembre); Gianni Coscia con il «Tributo a Gorni Kramer» (12 settembre); Pappi[illegible] di Capri (20 settembre) e an[illegible] Romano Mussolini il [illegible] settembre.

Un'altra grande stagione che, ai galà del fine settimana, alternerà le [illegible] di piano-bar [illegible] Giulio Del Santo, fino al 30 giugno; il Duo Melù (dal 1° al 31 luglio); il Duo Blu Fox (tutto il [illegible] di agosto) e, infine [illegible] duo Star Music (settembre).

Star nostrane e star internazionali per un pubblico esigente [illegible] considerato, non sempre [illegible] ragione, troppo freddo. L'obbiettivo del casinò [illegible] quello [illegible] un rilancio mondano, finalizza[illegible] - com'è ovvio - ad incrementare i clienti delle sale da gioco. In particolare del «privé» dello Chemin de fer, il settore dove il livello del gioco è sempre elevato [illegible] le fiches scorrono [illegible] fiumi. Come i milioni.

Gian Piero Moretti

Molti li ricordano [illegible] Sanremo Top Il calendario di una estate caratterizzata da famose vedettes

Antonello Venditti (sin.) sarà a Sanremo il 4 luglio mentre Ivano Fossati (a lato) [illegible] il 23 agosto; Patty Pravo (a destra) è la stella della [illegible] del 9 agosto

Stasera e domani a Genova il Teatro della Tosse

«I Persiani alla Fiumara» successo alle ultime battute

GENOVA. Ultime due repliche, questa [illegible] e domani alle 21, dello spettacolo «I Persiani [illegible] Fiumara», allestito dal Teatro della Tosse nei capannoni dell'ex Ansaldo Nucleare di Genova, alla Fiumara appunto, tra Sampierdarena [illegible] Cornigliano. La rappresentazione di Tonino Conte ed Emanuele Luzzati, tratta [illegible] famosa tragedia di Eschilo sulla sanguinosa sconfitta dell'esercito guidato da Serse alla conquista [illegible] la Grecia, ha ottenuto in due settimane [illegible] repliche uno straordinario [illegible]successo, con migliaia di genovesi che ogni sera sono andati anche a riscoprire un esempio di archeologia industriale ricca di fascino e mistero.

Lo spettacolo [illegible] interpretato, fra gli altri, da Isa Danieli, Giancarlo Ilari, Enrico Campanati, Pietro [illegible], Aldo Ottobrino e con la partecipazione delle Voci Atroci.

Arrivare alla Fiumara, da Genova e da fuori, è molto semplice. L'ingresso per lo spettacolo è da via Pacinotti, a Sampierdarena, a due passi dalle fermate degli autobus Amt e vicinissimo alla stazione di Sampierdarena.

Una [illegible] de «I Persiani alla Fiumara» spettacolo che sta riscuotendo grandi consensi da parte del pubblico

Grande successo sta riscuotendo anche il servizio [illegible] battello che parte ogni [illegible] alle 20 da Ponte Spinola, davanti all'Acquario del Porto Antico e consente [illegible] pubblico di raggiungere la Fiumara via mare.

All'ingresso del capannone [illegible]lo spettacolo è allestita [illegible] zona ristoro. L'ingresso costa 25 mila lire. [m. b.]

Settanta espositori in fiera a San Giorgio

Ultimi due giorni per Expo Albenga

[illegible] Organizzatori [illegible] visitatori soddisfatti [illegible] grande successo p[illegible] molti stand. Nonostante la pioggia ed il maltempo (anche una tromba d'aria giovedì), che hanno guastato qualche serata-relax in regione San Giorgio, l'«Expo Albenga», arrivata all'ultimo week-end, ha fatto registrare anche quest'anno un afflusso di pubblico molto alto. Tra i settanta stand sono passate moltissime persone, che [illegible] sono poi intrattenute nelle [illegible] spettacoli a gastronomia.

«Le cose non sono andate per niente male. Anzi direi che ci sono stati riscontri positivi per tutti gli espositori [illegible] soprattutto per un gruppo che ha portato prodotti molto particolari», ha spiegato Fabio Fea della LigurExpo, organizzatrice della Fiera delle Valli Ingaune assieme alla Confesercenti di Savona. Dalla piscina per le immersioni subacquee (allestita dalla «Marina Diving» di Ceriale) alle fontane di pietra, [illegible] condizionatori d'aria (che in vista dei mesi caldi hanno riscosso particolare interesse) [illegible] caminetti per il prossimo inverno e allo spazio degli artigiani in [illegible] [illegible] le loro creazioni uniche. Anche auto e moto non sono passate inosservate (soprattutto la vettura che si guida senza patente). Una novità è [illegible]ata l'arrivo quest'anno in fiera del supermercato «Dì per dì» di Ceriale con [illegible] stand alimentare molto curato.

Come sempre, molto ricercata la gastronomia. Piatti semplici e genuini cucinati [illegible] cuochi-volontari [illegible] San Giorgio. Rilassante lo spazio dedicato ai bambini co[illegible] il grosso scivolo gonfiabile e le giostre. Di notevole gradimento anche l'area dedicata al ballo e alla musica. Domani sera ci sarà l'esibizione del cantante-sosia Fred Junior Buscaglione. All'«Expo Albenga» sono in arrivo i successi Anni 50 [illegible] 60 del re dello swing a chiudere [illegible] rassegna di prestigio. [m. br.]

Dal 17 al 20 giugno

Principato di Monaco anche Natalie Cole alla parata di star

Natalie Cole sarà tra i personaggi che la prossima settimana animeranno il jet set di Montecarlo

MONACO. Dal 17 al [illegible] parata di star a Montecarlo per «Stravaganza Mediterranea»: i vip si troveranno sulla piazza del Casinò adattato a teatro per 2500 persone. Un evento senza precedenti [illegible] unirà gastronomia, moda e musica. Tra i protagonisti ci [illegible]rranno Natalie Cole, Brian May, Tony Hadley, Tanita, Tikaram, Eagle Eye Cherry, Chris Rea, Babybird, Umberto Tozzi, Mietta, Antonella Ruggero, Paola Turci [illegible] Biagio Antonacci. Informazioni [illegible] prenotazioni allo 0037792162510. Prevendite [illegible] negozi di dischi da Ventimiglia a Savona. [a. m.]

Ogni mattina una copia del quotidiano nelle [illegible] dei turisti che hanno scelto una [illegible] in Liguria

E continua di «stelle» ora brillano sulla Riviera

Sono quelle di hotel e residence abbonati a «La Stampa In albergo»

La [illegible] torna a brillare sulla Riviera. E' la «Stella cortesia» che, anche quest'anno, si ripropone negli alberghi liguri. Contraddistingue hotel e residence che offrono ai loro ospiti, per tutta l'estate, una copia de La Stampa. Un servizio che qualifica e migliora la professionalità del turismo ligure e che offre ai turisti la possibilità di conoscere meglio un quotidiano di antiche tradizioni.

Gli alberghi a tre, quattro e cinque stelle hanno la possibilità di distribuire, con la colazione del mattino o direttamente in camera, una copia de La Stampa. Gli alberghi, certo, ma anche i residences che, anno dopo anno, stanno assumendo sempre più un ruolo da protagonisti nel mercato delle vacanze ligure. Per gli operatori turistici, sempre più professionali e internazionali, sarà un modo per informare i turisti su quello che succede in Italia, nel mondo, in Liguria ma anche per fornire una guida completa e utile sulle manifestazioni, le attrazioni, le possibilità di divertimento in Riviera. Da oggi, infatti, riprende il via «Liguria estate», tre pagine di appuntamenti [illegible] spunti per le vacanze, [illegible] vetrina sempre aperta sul mondo del divertimento, della cultura, del tempo libero in Riviera e Costa Azzurra. [illegible] «scadenziario» completo [illegible] aggiornato giornalmente p[illegible] essere sempre più al servizio [illegible] turisti e di chi, dalla vacanza in Riviera, vuole conoscere tutte le occasioni [illegible] divertimento, di cultura, di scoperta delle [illegible] bellezze che la Liguria può offrire durante una vacanza, breve o lunga che possa e[illegible]

La «Stella cortesia», che lo scorso anno [illegible] avuto centinaia [illegible] adesioni da parte dei maggiori e più prestigiosi alberghi liguri, riparte quest'anno forte della positiva esperienza della passata stagione. Per gli alberghi la «Stella cortesia» [illegible] una stella in più che brilla sulla loro professionalità, voglia di essere all'avanguardia per «coccolare» i clienti che li scelgono. Per i [illegible] che [illegible] le [illegible] sulle spiagge della Riviera sarà facile individuare gli esercizi dove brilla la «Stella cortesia». Gli hotel che aderi[illegible] all'iniziativa, infatti, oltre ad e[illegible] pubblicati su La Stampa durante [illegible] l'estate, avranno all'ingresso [illegible] [illegible] [illegible] [illegible] scritta «La Stampa In albergo». Un «marchio» [illegible] qualità e professionalità per gli ospiti.

[illegible] turisti sapranno così [illegible] poter contare su un servizio ancora migliore. Potranno, se lo vor[illegible] leggere di primo mattino (la consegna avverrà attorno alle 7) la loro copia seduti magari sul terrazzo della loro camera, scaldati dai primi raggi [illegible] sole della Riviera. Magari [illegible]ggiando il caffè ancora caldo, in [illegible] [illegible] scendere in spiaggia per abbronzarsi ed organizzare il divertimento di pomeriggio e sera. Se non [illegible] una vacanza questa...

Stefano Pezzini

Nelle hall degli hotel copia de La Stampa per gli ospiti fin dal primo mattino

Dal 6 all'11 agosto «Purgatorio98» con il noto regista attore

Sarà Ugo Gregoretti a chiudere il Festival di Borgio Verezzi

BORGIO VEREZZI. Era [illegible] a lungo in bilico, per ragioni di costi e di impegni di un regista dai «curriculum» pesante [illegible] dai molteplici impegni [illegible] Ugo Gregoretti: ma «Purgatorio98», lo spettacolo che dal 6 all'11 agosto chiuderà il 32° Festival [illegible] Borgio Verezzi, pare destinato a diventare un evento.

Alla presenza di Marisa Fabbri, la celebrata attrice di Ronconi, già vincitrice del prestigioso Premio Veretium, si sono aggiunti altri interpreti di spicco, per qu[illegible] [illegible] dantesca, che sarà rappresentata (come già l'Inferno) alla Cava dei Fossili, in una cornice selvaggia e sosp[illegible] sul mare. Sono Gigi Angelillo, Ludovica Modugno e Maria Luisa Santella.

Accanto ad essi [illegible] [illegible] Nestor Saied, efficace protagonista dell'avveniristico «Gli aghi [illegible] l'oppio» di Lepage), lo stesso Gregoretti: nelle inusuali vesti [illegible] attore-anfitrione, accompagnerà gli spettatori [illegible] questo viaggio sulla montagna, dove incontreranno le [illegible] di Casella e Forese, Pia de Tolomei e Sordello da Goito, ma anche il gruppo dei Giardini Pensili [illegible] un clima di festa, con tanto di cucina da campo. [a. d.]

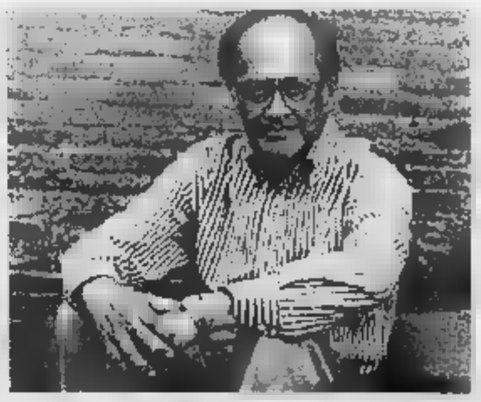

Ugo Gregoretti accompagnerà gli spettatori nel viaggio inconsueto sulla montagna

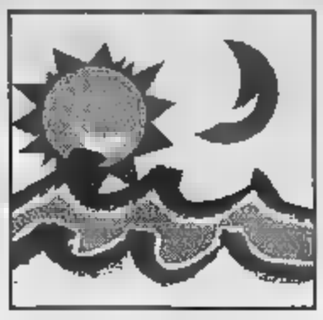

Acquario, Caravelle, Priamar ma anche giochi e le migliori manifestazioni della Liguria

I grandi divertimenti delle vacanze

Con La Stampa ogni giorno i «tagliandi sconto»

Un'altra estate all'insegna del divertimento e, per i lettori de La Stampa, del risparmio. Grazie ai tagliandi-sconto che verranno pubblicati ogni giorno, infatti, le più frizzanti manifestazioni della Riviera e alcune le più prestigiose attrazioni della Liguria costano meno. Basterà seguire le indicazioni riportate sui singoli tagliandi per agevolazioni. Bisognerà utilizzare sempre il tagliando pubblicato il giorno stesso e, ovviamente, non saranno valide le fotocopie.

Anche quest'anno i lettori La Stampa potranno visitare uno sconto mila lire la prestigiosa struttura genovese. Quest'anno le vasche sono aumentate con l'inseri- di nuove varietà di mostre allestite nell'ex «nave Italia». Con il tagliando, inoltre, si potrà visitare con uno sconto di 3 mila lire la mostra sulla marineria allestita negli magazzini del cotone mentre i bimbi sotto i 12 anni avranno un simpatico gadget.

Anche qui i bimbi al sotto dei 12 anni avranno in omaggio un gadget con il tagliando. Non solo. Grazie al coupon potranno entrare gratuitamente se accompagnati da un adulto pagante si potrà ottenere il pasto a prezzo dato nel self-service del parco acquatico Ceriale.

La fortezza cinquecentesca che domina Savona prende vita grazie a Radio Savona International che dal 1° luglio allestirà un grande centro-vacanze fatto musica, ospiti, film, bar, paninoteca, solarium, piscina, palestra e al- mille idee per divertirsi in compagnia. La Stampa affiancherà Radio Savona International con un tagliando che darà diritto a ritirare una tessera d'ingresso settimanale.

MONDIALE. Francia '98 è più vicina per chi non ha ancora compiuto 25 anni e inviarà la caricatura di un personaggio dei Mondiali. L'iniziativa è della birra «Bud» e dell'agenzia «Eccoci». [s. p.]

Presentando questo coupon alle biglietterie del Padiglione del Mare e della Navigazione si avrà diritto

£. 3000

SUL BIGLIETTO D'INGRESSO

COUPON VALIDO IL

GIUGNO 1998

Presentando questo alle biglietterie dell'Acquario di Genova si avrà diritto allo sconto

£. 2000

SUL BIGLIETTO D'INGRESSO INDIVIDUALE ADULTI E

COUPON IL

13 GIUGNO

Non sono valide le fotocopie.
Il lunedì utilizzare il tagliando della domenica

** I ragazzi (fino a 12 anni) che presenteranno questa parte del coupon al Gift Shop dell'Acquario riceveranno omaggio.*

GENOVA

IL PIU' GRANDE PARCO MARINO D'EUROPA.

SABATO GIUGNO 1998

LE CARAVELLE

Tel. 0182/931.755
CERIALE

Bimbi e...state con noi

SABATO 13 GIUGNO 1998

ingresso gratuito per bambino dai 4 ai 12 anni accompagnato da un adulto pagante. Il biglietto intero giornaliero presentando questo coupon alle casse del Parco. La presente offerta non è cumulabile con altre riduzioni. Utilizzare solo il tagliando del giorno stesso, ai lunedì quello della domenica. Non sono valide le fotocopie. Utilizzando il presente tagliando si avrà diritto ad sconto del 15 per cento al BAZAR di PORTA S e il prezzo convenzione a 16 lire per il pasto (1° piatto, 2° piatto freddo, frutta e bevanda) al self service. Presentando il tagliando BAZAR di SOPRANA o al chiosco A FIGASSA per ogni lire spesa simpatico omaggio tra i 4 e i 12 anni.

LA STAMPA COMUNE DI VENTIMIGLIA

SABATO 13 GIUGNO 1998

37ª Battaglia dei fiori

La musica degli Anni Sessanta

5 1998 ore 14,30

Il presente tagliando dà diritto ad uno sconto di 5 mila lire sul biglietto di tribuna e di ingresso sul percorso. Il coupon assicura anche uno sconto di 5 mila lire per tre eventi musicali in programma nella piazza del Comune di Ventimiglia alle 21: il 28 giugno il concerto di Jean-Marie Testa, il 2 luglio di Lernia e il 5 luglio la rassegna con le grandi star della musica Anni Sessanta.

I tagliandi devono esse da prevendita o al botteghino nel giorno di emissione. Non sono valide le fotocop

Organizzazione a cure di "Broad Cast Monaco" di Gianni Di Biase Azione Artistica di Franco A. Cagno

---

SABATO 13 GIUGNO 1998

eccoci AGENZIA DI SPETTACOLO

Bud.

DISEGNA I PROTAGONISTI DI FRANCE COUPE DU MONDE

Avete meno di 25 anni e volete assistere a partita dei Mondiali di calcio? Potete aggiudicarvi due coppie di biglietti inviando la caricatura di uno dei giocatori protagonisti del campionato e spedirla, questo tagliando e alle vostre generalità, all'agenzia "Eccoci", via Genova 96, 17031 Albenga.

Le due migliori caricature, a insindacabile giudizio della giuria, verranno premiate con due biglietti a testa per assistere all'incontro degli ottavi di finale in programma a Parigi il 27 giugno.

Le migliori caricature, che dovranno pervenire entro il 15 giugno, saranno inoltre pubblicate da **LA STAMPA.**

I nomi dei fortunati verranno resi noti entro il 20 giugno.

LA STAMPA COMUNE DI SAVONA

dal 1° luglio al 31 agosto

PRIAMAR 2000 by RADIO SAVONA INTERNATIONAL

Presentando questo tagliando a RADIO SAVONA INTERNATIONAL in via Santa Lucia 1/A Savona, si ha diritto a una tessera d'ingresso settimanale alla manifestazione e ad usufruire durante il giorno dei servizi elencati.

IL TAGLIANDO PUBBLICATO IL GIORNO STESSO

NON SONO VALIDE LE FOTOC

SABATO 13 GIUGNO

[illegible]

VENTIMIGLIA. E' ricca di sorprese la 37ª edizione della «Battaglia dei Fiori» in programma domenica 5 luglio a Ventimiglia con i carri in gara dedicati ai grandi musicali degli Anni Sessanta. E La Stampa da l'opportunità a tutti i lettori di potersi gustare gli spettacoli uno sconto sul biglietto 5 mila lire per ogni evento del ricco cartellone.

Il coupon pubblicato tutti i giorni nella pagina di «Liguria Estate» è un invitante passe-par-tout per la scaletta di concerti previsti in piazza del Co- e per la sfila che rappresenta il «benvenuto» di Ventimiglia all'estate '98.

Il tagliando è abbin- al concerto di Jean-Marie Testa in programma il 28 giugno, allo spettacolo cabaret-musicale di Leone Lernia in cartellone il 2 luglio, alla «Battaglia dei Fiori» del 5 luglio e al concerto «big» degli Anni Sessanta fissato per la sera della sfilata con la partecipazione di Umberto Bindi, Betty Curtis, Tony Dallara, Piero Focaccia, Rosanna Fratello, Ricky Gianco, Bruno Lauzi, Gian Pieretti, Joe Sentieri, Edoardo Vianello e Wess.

Intanto, gli organizzatori della «Broadcast Monaco» di Gianni Di Biase e il direttore artistico Franco Di Cagno, hanno confermato che speaker ufficiale della «Battaglia» sarà l'attrice di teatro conduttrice televisiva Kay Rus- ai carri in fiore sfileranno per le vie di Ventimiglia anche undici bande musicali, specialiste dei generi più svariati, e automobili d'epoca con a bordo le aspiranti al titolo di «Miss Battaglia dei Fiori». [g. ga.]

SAVIO LATERIZI

Via Armea, 148 - Tel. 0184/51 40 92/3 - SANREMO

a seguito lavori di adeguamento obbligatori

SVUOTA I MAGAZZINI

comun. eff.

E PRATICA PREZZI ECCEZIONALI SU:

• PIASTRELLE - COTTO - KLINKER • SANITARI - ARREDOBAGNO • CAMINETTI - BARBECUE

FINO AD ESAURIMENTO SCORTE

DA 25 ANNI AZIENDA LEADER NELL' EDILIZIA GRAZIE A DECINE DI MIGLIAIA DI CLIENTI

CHE SANNO CHE LA QUALITA E' CONVENIENZA

VENITE E VISITARCI TROVERETE CIO' CHE VI SERVE A

PREZZI IRRIPETIBILI

informazione pubblicitaria

ARREDAMENTO

Tocca con mano il vero risparmio

Prendi 1 paghi 1/2

Rapporto qualità-prezzo senza precedenti

Le esigenze del cliente [illegible] cambiate negli ultimi anni: alla voglia di scegliere autonomamente i mobili della propria casa, evitando [illegible] affidarsi alle mani costose e ingombranti di un arredatore, si affianca la necessità [illegible] avere in [illegible] unico prodotto gradevolezza estetica [illegible] funzionalità e, soprattutto per i più giovani vessati dalle spese per la prima casa, quella di trovare proposte economicamente accessibili.
Vendere mobili [illegible] vuol dire avventurarsi su un terreno impervio. Alle insidie legate ai problemi di [illegible] professio- [illegible] che ha nell'artigianato le proprie radici storiche si affiancano ogni giorno di più gli oneri e gli svantaggi - [illegible] to dei prezzi, costo del lavoro, pressione fiscale - di un'attività ormai a carattere prevalentemente microindustriale.
Rimanere in piedi in una realtà forte- [illegible] concorrenziale, come dimostra [illegible] susseguirsi di fallimenti anche di aziende dai nomi prestigiosi, non è impresa da poco.
Tenere costantemente presente i **reali i bisogni del cliente** deve essere oggi l'obiettivo principale di [illegible] mobiliere di successo. Obiettivo difficilmente raggiungibile se ci si limita a proporre superfici espositive enormi, caoticamente disseminate di prodotti per tutti i gusti e per tutte le borse. La [illegible] libertà di scelta si ha solo quando qualcuno, grazie alla possibilità di tenere costantemente sotto controllo l'intero panorama esistente, si è preoccupato di selezionare [illegible] per il cliente ciò che ha individuato come più adatto ai suoi bisogni. **Preselezione** è proprio [illegible] parola d'ordine di un'azienda di successo come Asta del Mobile e i vantaggi per il consumatore sono reali e tangibili.
Si evita la spiacevole sensazione di disorientamento a chi [illegible] avvicina per la prima volta a un settore così vasto, favorisce un riciclo continuo dei prodotti esposti limitando i costi di gestione per la merce in esubero, per i cosiddetti "rami secchi" [illegible] un magazzino, il cui mantenimento incide, indirettamente, sul portafoglio del consumatore.
Limitare lo spazio espositivo vuol dire, quindi, **ridurre drasticamente le spese logistiche [illegible] quelle per il personale.**
A conti fatti tutto questo permette a Asta del Mobile [illegible] contenere i prezzi dei propri prodotti senza abbassarne, per altro, la qualità. Una strategia commerciale [illegible] imprenditoriale di grande distribuzione che, assimilabile a quella dei più diffusi hard discount, ha trasformato il binomio **alta qualità-prezzo contenuto** da irraggiungibile utopia a concreta realtà.
Asta del mobile è all'avanguardia nel panorama italiano per [illegible] prerogativa di fare formazione sul campo al proprio personale, dando una reale possibilità di inserimento lavorativo a molti giovani in cerca di prima occupazione. Sgretolando i vecchi concetti di imprenditoria che limitavano l'accesso professionale solo alle grosse famiglie del settore, si ri[illegible] [illegible] tante, [illegible] più flessibili, realtà straniere di successo come la tedesca Aino [illegible] la svedese Ikea..
Proprio dall'esempio di Ikea è nata l'iniziativa che la squadra di Asta del Mobile ha messo in campo quest'anno per offrire un'ulteriore possibilità alla propria clientela, "**Ritira tu, risparmi di più**". La diversa gestione che sta alla base di questa operazione permette all'acquirente [illegible] ulteriore **riduzione** [illegible] **costi di quasi il 30%!** E se [illegible] sei soddisfatto del tuo acquisto, niente paura, hai 30 giorni per portarlo indietro e venire prontamente rimborsato.
Asta del Mobile si presenta quindi come un'azienda leader in grado di proporre sia mobili moderni a prezzi convenientissimi, sia mobili artigianali di qualità "fatti a mano" finalmente a prezzi che rivoluzionano il mercato!!!
Perchè?
1) importa il semilavorato,
2) acquista [illegible] grandi quantitativi e quindi ottiene forti sconti direttamente dalle fabbriche leader del settore,
3) offre l'esperienza di abili verniciatori per assicurare accurate ed originali finiture,
4) seleziona i migliori artigiani che producono per te.

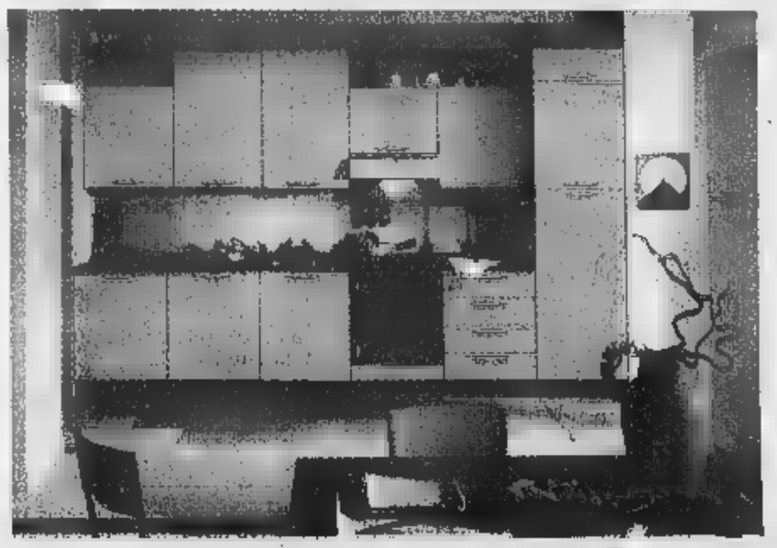

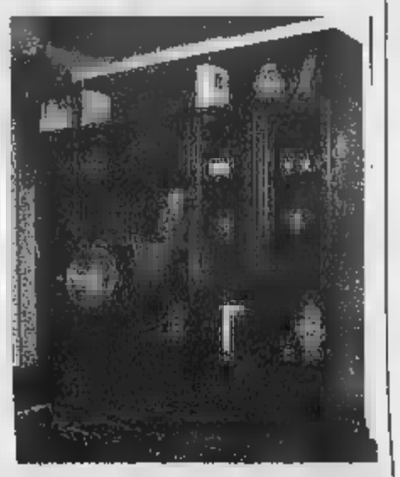

E, come se non bastasse, il Centro Servizi [illegible] Asta del Mobile garantisce due anni di assistenza gratuita [illegible] [illegible] i prodotti.
Tocca con mano anche tu il vero **risparmio garantito** che solo Asta del Mobile è in grado di dare!
È possibile verificare, nero su bianco, direttamente a casa sfogliando il catalogo che viene distribuito in allegato alle più importanti testate.
E... non perdere tempo, perchè, [illegible] **conti fatti, solo all'Asta del Mobile PRENDI 1 E PAGHI 1/2!**

Chi è?

1. Il primo discount di mobili artigianali, rustici, classici e moderni, che vende all'ingrosso e al minuto.
2. Arreda [illegible] progetta su misura qualsiasi tipo di ambientazione.
3. Comprende nei suoi prezzi iva, trasporto e montaggio.
4. Fornisce comunità, alberghi, hotel, ristoranti, ecc.
5. Distribuisce i prodotti in tutta Italia e all'estero a privati [illegible] rivenditori convenzionati.
6. Due grandi punti vendita a tua disposizione.
7. Dispone di un grande centro servizi che ti garantisce due anni di assistenza.

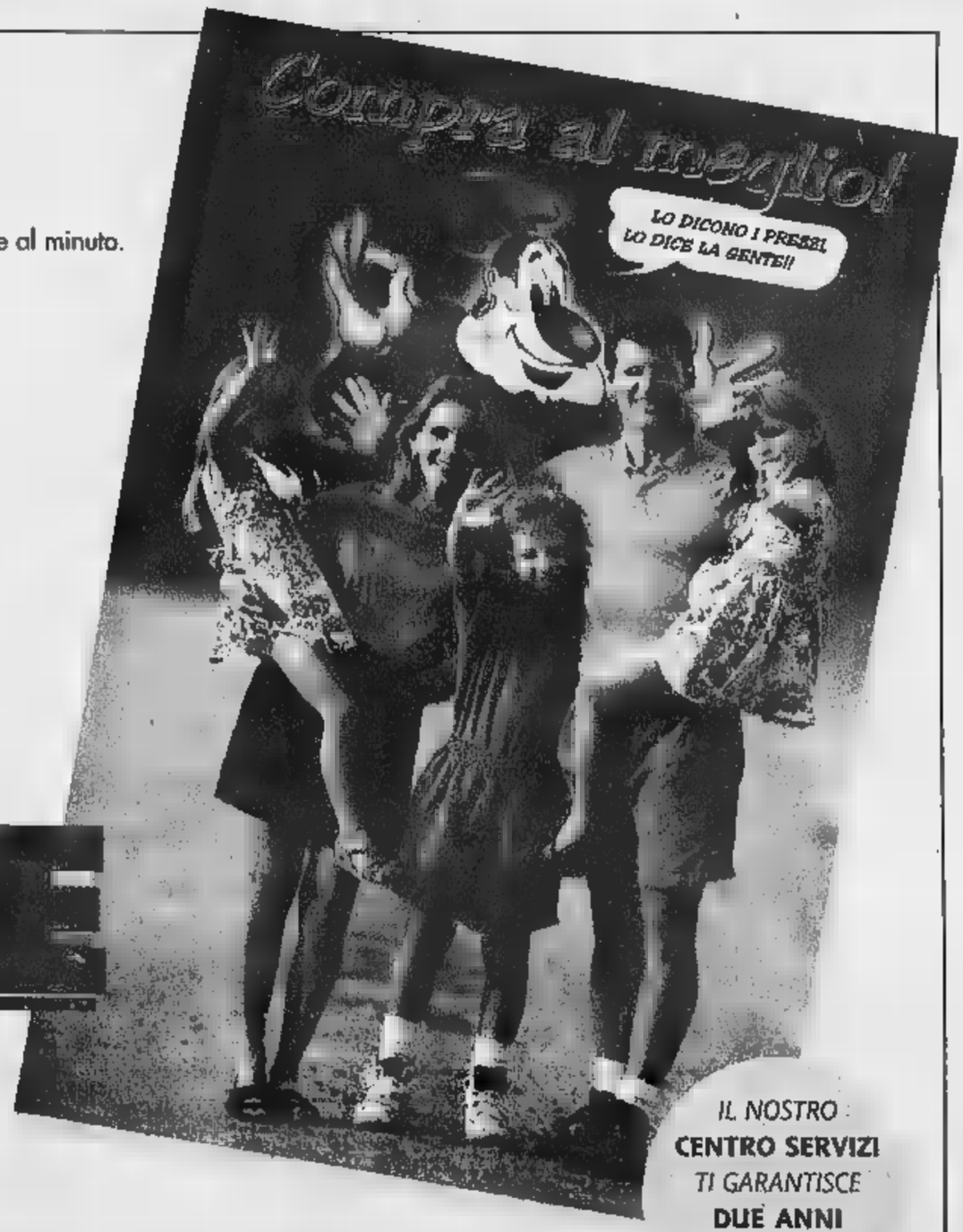

ASTA® del MOBILE

CAVALLERMAGGIORE (CN)
Corso Piemonte 16
Tel. 0172/38.27.60 r.a. - 0172/38.15.49 - 38.28.07
Fax. 0172/38.27.54

FINALE LIGURE (SV)
Via dell'Artigianato 54
Tel. 019/68.04.22 - 68.10.43

Aperto domenica pomeriggio, chiuso lunedì tutto il giorno

http://ape.apenet.it/ASTAMOBILE E-mail ADM@ape.apenet.it

IL NOSTRO
CENTRO SERVIZI
TI GARANTISCE
DUE ANNI
DI ASSISTENZA
GRATIS

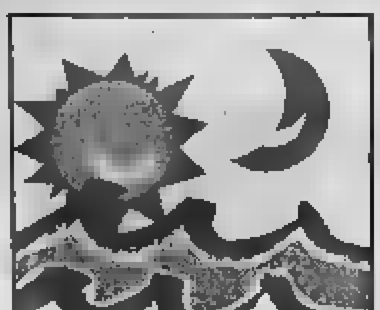

La notte: c'è una grande festa al Birichito di Sanremo

Tra cubiste e note d'arpa

Party al Pacific di Chiusavecchia

Ecco [redacted] proposte della Riviera e della Costa Azzurra, tra danza e appuntamenti gastronomiche, tra concerti [redacted] musica [redacted] ballare. Si accendono i riflettori sul più grande locale da ballo all'aperto della Liguria, la maxidiscoteca Ai Pozzi di Loano. Festa di fine anno scolastico al Birichito di Sanremo.

LOANO La discoteca Ai Pozzi è aperta tutti i sabati di giugno con [redacted] bar, pizzeria, paninoteca, piscina, ampio parcheggio, piano bar danzante, discoteca, dancing e music live '50-'60-'70.

[redacted] Dalle 22, animazione [redacted] i ballerini cubani Cinzia e Michael [redacted] pub ristorante Barock cafè. Alla ludoteca [redacted] pub ristorante Bassamarea, «happy hours» dalle 19 alle 21.

DIANO [redacted] All'21, per celebrare la riapertura al culto dell'Oratorio dell'Annunziata, la sezione dianese di Amitiè sans Frontieres propone il concerto del violoncellista Nicola Mosca. Il solista, [redacted] appena 23 anni, studia anche arpa [redacted] frequenta la Musik-Akademie di Basilea. [redacted] all'attivo il premio Rovere d'Oro, assegnato a San Bartolomeo. Suonerà suites di Bach, la Sonata n. 1 di Boccherini [redacted] le Introduzioni [redacted] variazioni sul tema di Vincenzo Bellini (con l'arpa). Sempre alle 21, il Palavela propone un saggio [redacted] danza classica e jazz patrocinato dal Comune. Musica commerciale al Sortilegio [redacted] Mortula, per una serata indirizzata soprattutto ai giovanissimi.

[redacted] Al Nova, musica con Mauro Vicari nella pista 1 e Roby Dj nella pista 2. Ingresso a 25 mila lire. Al sabato, il pub Sailor's diventa disco bar.

[redacted] «Money party» alla discoteca all'aperto Pacific. Durante [redacted] sorta di caccia al tesoro [redacted] in palio dollari veri. La selezione dance è a cura del dj genovese Federico Pincin. In programma, animazione [redacted] affascinanti ragazze immagine.

SANREMO Alle 22,30, festa di fine anno scolastico alla discoteca all'aperto Birichito del Solaro: la direzione ha messo a disposizione [redacted] servizio navetta. Partenza dal lungomare delle Nazioni alle 23-23,30, ultima corsa di rientro alle 3,30 circa. Si balla e ci si diverte fino a tarda notte alla discoteca Ninfa Egeria di via Matteotti.

[redacted] Al Kursaal musica [redacted]ge e London.

[redacted] Nella parrocchia-santuario Maria Ausiliatrice, concerto spirituale «Ti canterò per sempre», con la corale di Santa Maria degli Angeli di Sanremo diretta da Gabriella Massa, organista Davide Tepasso. Musiche di Conta, Varnavà e Tepasso. Organizza il Lions club Bordighera Capo Nero Host.

VENTIMIGLIA Dalle 21, ultima serata danzante al «roof garden» del Dopolavoro ferroviario, con Renzo Devoto di Radio Intemelia.

Tanti gli appuntamenti con la dance

MENTONE Annuale Galà della Croce Rossa, organizzato dal Comitato di Mentone-Roquebrune-Cap-Martin, alle 20,30, nel Palais de l'Europe. Nella Salle St-Exupéry, alle 20, concerto dei musicisti dell'Accademia di Musica di Monaco organizzato dal Lions Club di Roquebrune per i bambini autistici [redacted] della regione.

[redacted] Si conclude oggi, nella Salle Garnier, il Montecarlo Piano Masters, competizione internazionale [redacted] piano. Nella Salle des Variétés, alle 20, spettacolo di fine anno della Compagnie Florestan. [d. bo.]

La Riviera balla con le sagre

Specialità a Diano e Caravonica Porto è in festa per Sant'Antonio

Ecco la mappa degli appuntamenti del giorno. A Caravonica si mangia [redacted] buridda «doc», tempo di sagre anche [redacted] Borgo d'Oneglia. A Cannes c'è il «Festival dei cavalieri»: il Jumping International.

[redacted] **LIGURE** Nella chiesa dei Cappuccini [redacted] Finalmarina, alle 18, Festa di Sant'Antonio.

[redacted] In frazione Serreta, nuova [redacted] danzante promossa dal Circolo ricreativo [redacted] Comune di Diano Marina. Dalle 19,30 si potranno mangiare stoccafisso [redacted] specialità [redacted] brace. Danze con l'orchestra Gentlemen (ingresso libero). A Villa Scarsella, prosegue la mostra delle classi 4e [redacted] delle elementari «Manzoni». Attraverso piantine e vari documenti è ricostruita la storia dell'edificio (orario 8,30-16,30).

[redacted] Festeggiamenti di Sant'Antonio alla Marina [redacted] Porto. Alle 16, è prevista la posa in [redacted] una corona in memoria dei marinai caduti, organizzata dall'associazione «Stella Maris», con la partecipazione di pescatori di Oneglia. Alle 21, messa solenne nella chiesetta della Marina. Canta [redacted] Corale [redacted] Maurizio. Seguirà una processione da via dei Pellegrini a via Scarincio. A Borgo d'Oneglia, il Circolo intitolato alla frazione presenta [redacted] 10ª sagra [redacted] zuppa di pesce. Alle [redacted] aprono gli stand gastronomici e dalle 21 [redacted] balla con l'orchestra di Carmen Arena.

[redacted] L'associazione Abau, in occasione della Fiera di Sant'Antonio, organizza la 7ª Sagra della buridda e specialità locali. Alle [redacted] apertura del ristorante, [redacted] serata danzante [redacted] con l'orchestra spettacolo Emilio Zilioli. Domani, alle 14,30, gara di bocce [redacted] petanque [redacted] coppie.

[redacted] All'Accademia dell'ambiente di Colle [redacted] Nava, si apre il 1º raduno [redacted] cavallo nelle Valle Arroscia, a [redacted] della Scuderia di Forte Pozzanghi. La manifestazione avrà il suo «clou» domani.

[redacted] Prosegue nelle sale espositive del Comune la mostra «Badalucco Arte & Vetro». I vetri artistici sono stati creati dallo Studio Cesarini di Savona, dai maestri Sandro Cherchi di Torino, dalla svedese Elde Ansgar, dal giapponese Chin Hsiao, dall'americano Roger Sleden ed altri ancora. L'esposizione resterà aperta sino al 28 e si può visitare dalle [redacted] alle 19. Ingresso libero.

VENTIMIGLIA Alla Mortola si possono visitare i giardini Hanbury, aperti dalle 10 alle 16. Ingresso a 8 mila [redacted] 500 lire.

MENTONE Visite guidate al due giardini [redacted] centro. Appuntamento alle 10, davanti all'ufficio del Turismo [redacted] avenue Boyer.

MONACO Allo Sporting d'Hiver, nell'ambito di Monaco Fine Arts, s'inaugura oggi l'esposizione del pittore italiano Lucio Sollazzi. Al Museo Nazionale c'è l'esposizione di bambole e giochi del Giappone, con [redacted] collezioni del Museo delle Arti Decorative di Parigi.

[redacted] Al Village Braderie, esposizione [redacted] brocante.

BREIL [redacted] Nella chiesa, alle 17,30, recital con organi italiani, brani di Bach.

[redacted] Penultimo giorno per il Jumping internazionale, concorso equestre considerato il più importante d'Europa. Appuntamento alle 19, nello stadio delle Esperidi. [d. bo.]

S. Bartolomeo: presentazione alle 21

La musica e il cibo nel libro di Iovino

SAN BARTOLOMEO. Dalle [redacted] pagine, si spande un profumo di manicaretti e di note immortali: «Musica&Gastronomia, un viaggio nel tempo», l'ultimo libro del genovese Roberto Iovi[redacted] critico musicale de La Stampa, docente al Conservatorio Paganini e raffinato musicologo, [redacted] di Ileana Mattion, chitarrista [redacted] ricercatrice, [redacted] presentato alle 21 al Centro Sociale Incontro. Farà [redacted] sottofondo alla serata, che l'Amministrazione comunale ha inserito nel ciclo di «Aspettando l'estate», il pianoforte del maestro Luciano Lanfranchi, «padre» artistico del Rovere d'Oro, il [redacted]o per giovani talenti previsto per il prossimo luglio.

Nel volume, pubblicato dalla casa editrice Sagep e illustrato dai disegni coloratissimi di Mauro Pegollo, i due autori percorrono un suggestivo itinerario [redacted] secoli, d[redacted] episodi storici e aneddoti [redacted] alternano a curiosità sul forte legame tra gusto musicale e gusto gastronomico. E' un viaggio nei segreti che, attraverso varie epoche, da Greci [redacted] Romani al Medioevo, dal Rinascimento al periodo dei Cicisbei o della Tafelmusik (musica [redacted] tavola), dai salotti ottocenteschi al Futurismo, hanno legato la musica ai piaceri della tavola, accompagnando le vite e [redacted] carriere di tanti grandi artisti [redacted] musicisti (Rossini il gourmet più famoso).

Scrive Luciano Pavarotti, che ha curato l'introduzione dell'opera (e offre ai lettori anche una ricetta [redacted] sua creazione): «C'è sempre un rapporto fra il canto, il cibo e l'espressione di felicità dell'uomo». E l'intento del libro, proposto in una pregevole veste grafica con cofanetto, [redacted] appunto quello di affermare l'indissolubile «liaison» tra l'arte della cucina [redacted] quella della musica, entrambe espressione di civiltà e nutrimento del corpo l'una, dell'anima l'altra. Le note di Lanfranchi aiuteranno [redacted] sottolineare come musica e cucina riflettano anche i mutamenti della società: d'altronde, in teatro, un brindisi o una cena spesso costituiscono il culmine di una vicenda. [s. d.]

Prime esibizioni dalle 20,30 al Polivalente

Scuola «Pergolesi» oggi il via ai saggi

BORDIGHERA. Il tradizionale saggio [redacted] fine anno scolastico della scuola di musica «G. B. Pergolesi», diretta dalla professoressa Lidia Beccaria, propone quest'anno anche uno spettacolo [redacted] brani tratti dalle opere «Le nozze di Figaro» e «Don Giovanni» [redacted] Mozart. I personaggi vestiranno costumi teatrali autoprodotti dalla classe di canto. L'appuntamento [redacted] domani pomeriggio, nell'ex Chiesa anglicana di via Regina Vittoria. Il saggio prende però il via oggi, alle 20,30, sempre nel Centro polivalente, con una esibizioni [redacted] pianoforte, tastiere, chitarra, violino, sassofono, clarinetto, flauto, oltre ai cantanti, che [redacted] propongono canto moderno. Gli alunni della scuola, anche piccolissimi, si cimenteranno in una carrellata di musiche [redacted] autori famosi, da Bach [redacted] Lisst, [redacted] Mozart [redacted] Beethoven.

La scuola «Pergolesi», che ha due sedi, una a Vallecrosia [redacted] una a Sanremo, opera da ben 17 anni nel settore e rappresenta ormai [redacted] dei maggiori punti di riferimento per i musicisti e gli allievi, [redacted] soltanto dell'estremo Ponente ligure. Si ricorda agli appassionati [redacted] musica che sono aperte le iscrizioni per l'anno scolastico '98-'99.

Ecco l'elenco dei musicisti [redacted] cantanti del futuro. Oggi si esibiscono: Alessandro Meli, Giulia Bellani, Alessandro Natta, Stefania Quaranta, Davide Brezzo, Alessandra Asso, Paola Prevosto, Veronica Rudian, Veronica e Marina Ioppolo, Giulia Rollando, Marco Magliano, Christian Morabito, Fabrizio Cannazzaro, Alberto Bisoglio, Claudia M[illegible]sso, Paola Viale, Ilenia Manfredi, Monica Mazzone, Francesca Rubino, Manuela Mazzulla, Arianna Manfredi, Rosa Gargiulo, Davide Gianforte, Maura Tavalazzi, Cristina Mazzulla, Valeria Cotza, Deborah Lorè, Fulvio Salimbeni, Divina Pizzio, Vanessa Cosco, Barbara Casonato, Fabio Di Martino, Biancamaria Gera, Teresa Di Gesio, Daniele Natta, Luca Maineri, Angelo De Maria, Valentina Marando, Marianna Lanteri, Ilaria Carfagna, Alessio Palmaro. [d. bo.]

[redacted] AL [redacted]

[redacted] Tel. 61.978. Ore 14,30: Saggio della [redacted].

CENTRALE. Tel. 63.871. [redacted] Or.: 20; 22,30. Lire 10.000/7000.

DANTE. Tel. 293.620. [redacted] meccanica. Or.: 20; 22,30. Lire 10.000/7000.

[redacted] Tel. 292.745. CHIUSO [redacted] FERIE.

[redacted]

CAPITOL. Tel. (0184) 43.440. Mister Magoo. Ore 21,15 (spettacolo unico).

[redacted]

OLIMPIA. Tel. 2[redacted].955. Un topolino sotto sfratto. Or.: 20,30; 22,30.

[redacted]

DON BOSCO. Tel. 254.698. OGGI RIPOSO.

[redacted] Tel. 206.049. OGGI RIPOSO.

[redacted]

[redacted]. Tel. 495.930. [redacted] 20,30; 22,30.

[redacted]

ARENA SMERALDO (estivo) via Aurelia 106. [redacted]. Or.: 21,15. Lire 8000; rid. [redacted].

[redacted]

[redacted]. Tel. 506.060. L'angelo [redacted] Or.: 15,30; ult. 22,30. Lire 12.000; 7000.

ARISTON RITZ. Tel. 506.060. Mare largo. Or.: 15,30; ult. 22,30. Lire 12.000; 7000.

[redacted] - Sala 1. Tel 506.060. [redacted] dell'uccidere. [redacted] 15,30; 22,30. L. 12.000; 7000

[redacted] ROOF - [redacted] 2. Tel. [redacted] meccanica. Or.: 15,30; ult. 22,30. Lire 12.000; 7000.

ARISTON ROOF - Sala 3. Tel. 506.060. La vita è bella. Or.: 15,30; ult. 22,30. [redacted] 12.000; 7000.

[redacted] 507.070. Il tocco del [redacted]. Or.: 15,30; ult. 22,30. L. 12.000/7000.

[redacted]. Tel. 507.070. [redacted] per bocca. Or.: 15,30; ult. 22,30. L. 12.000; 7000.

[redacted]. Tel. [redacted].070. La mia flotta privata. Or.: 15,30; ult. 22,30. Lire 12.000; 7000.

[redacted]. Telefono [redacted] Impact. Or.: 15,30; ult. 22,30. Lire 12.000; 7000.

[redacted]

[redacted]

[redacted]. Tel. 640.263. [redacted]: 20,45; 22,30. [redacted] 10.000; 6000; 5000.

RITZ. Tel. 640.427. [redacted] rosso. Orario: 20,15; 22,30. (Pref. e fest. anche alle ore 16; 18,10). Lire 10.000; 6000; 5000.

[redacted]

ARENA. Tel. 51.419. [redacted]. Ore 20,30; 22,30. Lire 10.00; 6000; 5000.

[redacted]

ABBA. Deep Impact. Ore 20,15; 22. Lire 8000; 6000.

[redacted]

[redacted] Tel. 692.910. Ore 20,30 [redacted]. Ore 22 Titanic. Lire 10.000; 8000.

[redacted]

[redacted] 1. Tel. 97.249. Il [redacted] del mio miglior amico. Ore 21; 22,50. L. 10.000; 7[redacted].

[redacted] 2. Tel. 97.249. Full Monty. Ore 21,20; 22,50. L. 10.000; 7000.

SAN BARTOLOMEO [redacted]

Proiezione alle 21,30

[redacted] all'aperto [redacted] l'Arena [redacted]

SAN BARTOLOMEO. Anche i cinema inaugurano l'estate: oggi riapre la prima sala all'aperto della provincia, l'Arena Smeraldo di San Bartolomeo. [redacted] locale di via Aurelia 106 ripropo[redacted] le pellicole [redacted] maggior suc[redacted] della passata stagione. Stasera si parte con la saga a cartoni animati di «Hercules». E' in programma uno spettacolo [redacted] inizio alle 21,30. Il biglietto costa [redacted] lire (ridotto [redacted] mila).

Intanto, approdano in Rivie[redacted] film. Le prime del fine settimana comprendono «Arizona Dream», al Centrale di Porto, con il «bello» Johnny Depp, Jerry Lewis e Faye Dunaway. Al Ritz di Sanremo è programmazione «Mare largo», tratto da un libro dello scrittore ponentino Francesco Biamonti. Altre novità: «Costretto a uccidere» con Mira Sorvino alla sala 1 del Roof, «Il tocco del male» al Centrale di Sanremo. [e. f.]

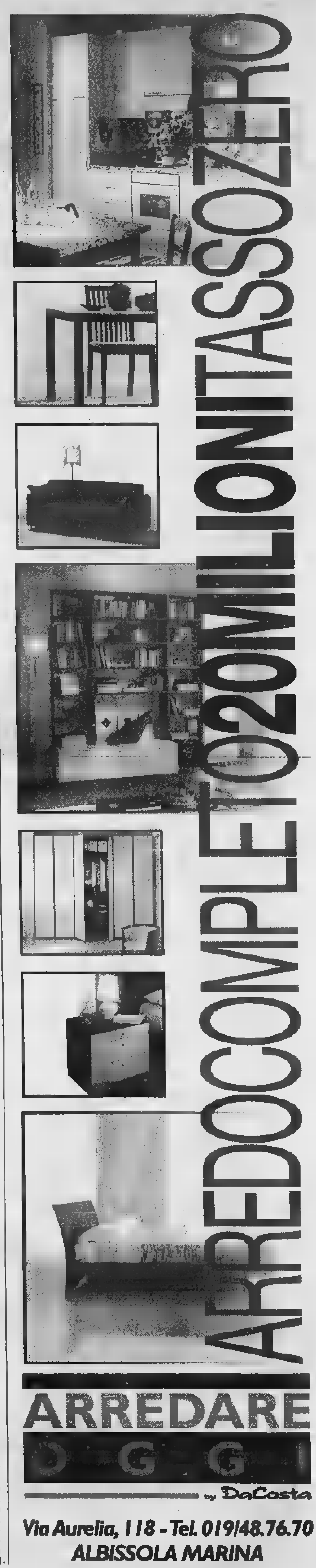

Società a pezzi, la squadra è in «sciopero»

Liti, risse, minacce Sanremese nel caos

PALLONE MASTRO

Spicca Sciorella-Bellanti

E' in programma stasera alle 21,15, tempo permettendo, l'anticipo della quarta di ritorno di A. Si gioca a Dolcedo un'attesissimo incontro, tra Alberto Sciorella portacolori della Conad Imperiese e Giuliano Bellanti capitano della Subalcuneo. Una sfida che dovrebbe richiamare il pubblico delle grandi occasioni. Bellanti arriva da un'importante esterno Dotta, nella gara giocata in settimana. Sciorella invece non è in campo contro Luca Dogliotti dell'Albese giovedì, a causa del maltempo. Si è invece giocato a Caraglio, dove Vacchetto e Voglino hanno battuto 11-1 la Monticellese priva in battuta capitan Molinari, infortunato. Ieri pom la terza di ritorno c'era Monticellese-Hotel Royal, domani chiudono il turno Pieve di Teco-Caragliese e San Stefanese-Etlim Travel Taggese. Quest'ultima giocherà anche con Ugo, dopo l'infortunio a Pirero, operato (ernia cervicale) a Pietra. [r. p.]

Sanremo verso il colpaccio

Baseball: domani a Codogno una doppia sfida da sfruttare

Un'altra trasferta per Sanremo in A2. La squadra ligure giocherà domani (il campo lombardo è sprovvisto di illuminazione, impossibile andare in campo al sabato) a Codogno nel 3° turno del ritorno: primo match in mattinata, alle 10 con l'obbligo degli Under 21, seconda partita alle 15.

«Un match che dobbiamo assolutamente vincere», dicono nel clan matuziano, che dovrebbe presentarsi quasi al completo. Unico dubbio Tarassi, lanciatore, che potrebbe essere bloccato da impegni di lavoro si spera in un recupero in extremis. Non ancora decisa, intanto, la data del recupero del match col Senago rinviato domenica per pioggia: era fissato per mercoledì, ma entrambe le squadre si sono opposte.

Programma serie A2, terza giornata di ritorno: Sanremo-Codogno; Warriors Paternò-Senago; Diablo Old Rags Lodi-Cus Messina; Bollate-Ustica. Classifica: Ustica (13 vinte, 5 perse) 715; Bollate (12-6) 660; Diablo Old Rags (11-6) 638; Codogno (9-7) 558; Senago (8-9) 470; Sanremo (7-10) 405; Warriors Paternò (6-11) 348; Cus Messina (4-14) 220. [b. m.]

Sanremese: il . Triste dirlo, alla vigilia del match-scudetto col Giugliano che dovrebbe essere una festa, comunque vada, in biancazzurra tensioni, polemiche scontri verbali sono assoluti protagonisti. Un brutto copione, assurdo e paradossale.

L'ultimo atto giovedì. La squadra ha rifiutato di allenarsi. Una sorta di «sciopero» dopo giornata dalla tensione altissima. Si era riunito il consiglio di amministrazione (Andrietti, Planamente, Delbò Bella). Ne è venuta fuori nuova serie di polemiche scontri verbali assai violenti, soprattutto tra Bella e Planamente. Una rottura apparentemente insanabile. Polemiche che, a un certo punto, hanno coinvolto i giocatori. Bella pare abbia chiesto le dimissioni di Planamente da amministratore delegato, la uscita dalla Sanremese; questi avrebbe, di fatto, rassegnato le dimissioni, mettendo in vendita quote che, però, non avrebbero acquirenti. Un punto morto. Vera «vittima» la squadra, che invece di portare avanti i programmi per la C2, assiste a una «guerra» interna che sta diventando pericolosa.

I giocatori, preoccupati per il futuro della società (e loro) e per il rispetto degli impegni nei loro confronti (la prossima settimana dovranno ricevere i pattuiti rimborsi spese), hanno minacciato di non allenarsi più e non giocare neppure la sfida scudetto di domani col Giugliano, che parte dal 2-1 acquisito sul campo. «Ma giocheremo, assicurava ieri Cichero, che ha sprangato le porte degli spogliatoi a tutti, dirigenti compresi, e ha avuto un lungo colloquio coi giocatori. [b. m.]

Planamente, amministratore delegato

Cicloturismo

Il Trofeo Imcar al «Migliorelli»

Il 5° Trofeo Imcar è stato dominato dal G.S. Cicli Migliorelli, sodalizio imperiese capace di aggiudicarsi il raduno cicloturistico di km., valido quale terza prova del Campionato interprovinciale di cicloturismo. Il Gruppo sportivo Cicli Migliorelli si è presentato al con ben atleti e ha dovuto sostenere l'ennesimo derby il G.S. Conad Pedale Imperiese, secondo classificato 33 corridori.

Terzo posto finale per l'U.C. Sanremo. Dopo la terza prova il Campionato interprovinciale vede in testa proprio Cicli migliorelli con 990 punti, seguito quota 730 Conad.

Nell'Inter raduno sprint, tratto a velocità non controllata, si è registrato il successo di Corrado Merello (Migliorelli), che nella fascia Under 40 ha superato l'esperto biker Claudio Sessa, mentre nella fascia Over 40 si è imposto il savonese Marco Romita (Dopolavoro Ferroviario Albenga). [l. a.]

Domani mattina l'ormai «classica» di corsa in salita

Assalto al mitico Faudo

Grande cast internazionale per una gara durissima e affascinante
Tra i favoriti Rodriguez, Barzaghi ed alcuni specialisti africani

IMPERIA. La Maratona, al Monte Faudo festeggia i trent'anni con sempre maggior consenso. L'appuntamento proposto dalla Maurina è infatti ormai una tappa obbligata del circuito internazionale e presenta sistematicamente al via i migliori interpreti delle corse in salita. Anche quest'anno sui km del percorso daranno battaglia grandi campioni, pronti a sfidare le insidie del dislivello di 1149 metri, dal livello del mare alla vetta della montagna, dove le condizioni meteo possono decidere in pochi minuti le sorti dell'intera corsa.

La trentesima edizione si annuncia particolarmente interessante per la presenza di molti atleti con le carte in regola per il . E le rampe che S. Brigida portano alla vetta del Faudo saranno ancora una volta teatro di gioie e sofferenze per atleti di le lità, tra i quali si candida a un ruolo di protagonista il peruviano Edgar Rodriguez, specialista in «maratone estreme», cioè prove con dislivelli superiori ai metri.

Rodriguez dovrà vedersela altri atleti di grosso calibro tra i quali un keniota, tre tanzaniani e due marocchini, ma anche gli italiani non mancano le ambizioni. Al via infatti il primatista della gara, l'azzurro bresciano Luca Barzaghi, desideroso di riscatto in una corsa che «sua», dopo il forfait della passata edizione.

Intanto i dirigenti della Maurina Olio Carli gustano l'ultimo del loro settore giovanile: Pietro Lavezzari ha infatti vinto una gara nazionale Allievi di lungo ad Arezzo con 7,03, miglior misura italiana di categoria del '98. L'ennesima conferma per il giovane preparato da Eugenio Paolino. [l. a.]

SPORTFLASH

PALLANUOTO

L'Imperia va a sfidare il Brescia leader

Un'impresa improba attende la Rari Agnesi, chiamata a sfidare il Brescia il Leonessa, primo in A2. A 5 gare dal termine la Rari non è ancora salva e le ultime sconfitte rendono difficile il cammino degli uomini di Iarossi, che tuttavia stasera difficilmente riusciranno a strappare un risultato positivo. [l. a.]

Patrizia Morreale brucia tappe

Doppio exploit per Patrizia Morreale, ventimigliese del Cus Cariparma. La ragazza, allenata dal tecnico vallecrosino Sergio Cagnati, prima ha stabilito al Meeting Milano la quarta miglior prestazione nazionale sui 3000 in 9'13'32. Poi, sempre a Milano, ai Campionati Italiani per società ha vinto i 1500 in 4'20' davanti alla Burlando e alla Sbrizzi, due nazionali. [b. m.]

CALCIO GIOVANILE

Inter e Don Bosco, «stage» unico

Scade lunedì il termine per l'iscrizione allo stage «Inter Campus» organizzato dal Don Bosco Vallecrosia, società affiliata con la società nerazzurra. Lo stage, diretto da tecnici interisti, si terrà in due periodi, dal 22 al 27 giugno o dal giugno al 4 luglio. quota di partecipazione di 300mila lire per settimana e di 500mila lire per due. Iscrizioni alla sede dell'U.S. Don Bosco in via Don Bosco 39 a Vallecrosia (tel. 0184-39.32.80). [b. m.]

C'è anche Radio Stereo 103

Radio Stereo 103, dopo aver seguito per l'intera stagione i campionati delle liguri, impegnatissima coi Mondiali francesi. Con un grande sforzo per un'emittente locale, la radio ha approntato una di collegamenti quotidiani, in diretta via satellite, con la Francia per seguire la kermesse calcistica con particolare attenzione per gli azzurri. Tre i collegamenti quotidiani alle 9, 13 e 18,20 (quest'ultimo, dal 23 giugno, passerà alle 18,30). [b. m.]

Super Riviera con la Dolzan e Valletti

Tre vittorie per la Riviera a Tortona ai Trofei Gulliver e Sanna. Francesca Dolzan ha vinto i 100 dorso in 1'14'95 e i 100 crawl in 1'05'54 fra gli '86, mentre Valerio Valletti è imposto nei 100 delfino in 1'03'76 negli '82. Bene anche per Romina D'Alessandro, Andrea Lanteri, Fabiana Fognini e Francesca Cicala. [b. m.]

La Stampa e Nice-Matin insieme in Costa Azzurra.

Il flirt più interessante dell'estate.

Insieme a 12F.

Anche quest'estate La Stampa e Nice-Matin fanno coppia fissa e ritornano insieme in edicola per il piacere degli italiani in vacanza nelle Alpes Maritimes e nel Var, dei francesi che amano l'Italia. Il prezzo? Un'altra notizia interessante: 12F dal lunedì al venerdì; 14F il sabato con il Magazine TV e con soli 3F in più c'è anche Specchio.

LA STAMPA

nice-matin

SWAROVSKI

A **Varazze** c'è un "nuovo mondo" tutto da scoprire:

AGNESE casa

presenta il nuovo "Spazio Swarovski", dedicato ai preziosi oggetti in cristallo nati dalla fantasia, dall'arte e dalla tecnica inimitabile Swarovski.

Tutti gli amanti e i collezionisti del cristallo si incontreranno in **Via S. Ambrogio, 5.**

Linea Cortesia Swarovski: 02/72002453, dal lunedì al giovedì, dalle ore 14:00 alle ore 18:00.

S W A R O V S K I - A G N E S E C A S A

Si ringrazia l'architetto Giacomo Tolozzi per il progetto dello Spazio. La Lisart per l'immagine del pulcino

Un forte richiamo al futuro della città nella visita del presidente Mancino

«Torino, [redacted]»

Una giornata particolarmente intensa Alla Stampa, alla Sindone [redacted] al Sermig

[redacted] presidente Nicola Mancino [redacted] Enzo Ghigo ed Ernesto [redacted] nell'Arsenale della Pace

Ha parlato delle riforme, dell'esigenza di riprendere al più presto il cammino verso uno Stato più agile, più presente su tutto il territorio grazie ai governi locali. Ha ascoltato le speranze [redacted] trasformazione del Piemonte negli anni dell'aggancio all'Europa e ha condiviso le preoccupazioni di Torino «stretta [redacted] colossi come Roma e Milano». Ha fatto visita alla Sindone [redacted] al Sermig, due momenti vissuti anche da fedele, con la moglie Gianna e la figlia Chiara. Per il presidente del Senato, [redacted] le Mancino, [redacted] stata [redacted] giornata particolarmente impegnativa, [redacted] per la città l'occasione singolare di ricevere un'autorità che ricopre anche le funzioni [redacted] presidente della Repubblica, visto che Oscar Luigi Scalfaro è in Cina.

A Torino, Mancino ha trascorso quattro [redacted] intensissime. Vi è ar[redacted] alle 15, dopo [redacted] aveva partecipato ai funerali solenni del cardinale Agostino Casaroli, in San Pietro. Dapprima una rapida visita [redacted] «La Stampa», un incontro [redacted] il presidente dell'Editrice, Giovanni Agnelli, l'amministratore delegato, Paolo Paloschi, il direttore Carlo Rossella e i suoi più stretti collaboratori. Poi la passeggiata nei Giardini [redacted] alla volta della Sindone. A riceverlo, il sindaco Valentino Castellani, i presidenti della Provincia, Mercedes Bresso, del Consiglio regionale, Sergio Deorsola, della giunta regionale, Enzo Ghigo, il prefetto Mario Moscatelli. Accompagnato da monsignor Micchiardi, vescovo ausiliare di Torino, si è avviato verso il Duomo. Lo stesso percorso compiuto dai [redacted] milioni di pellegrini che l'hanno preceduto. Si è informato sulla possibilità di prolungare l'Ostensione. L'esposizione alla luce [redacted] consiglia, il lenzuolo ne risentirebbe: monsignor Micchiardi ha spiegato [redacted] presidente del Senato la delicatezza di quel tessuto, quanta cura è richiesta per poter [redacted] quel sudario ai posteri. Davanti alla Sindone, Mancino ha fatto il segno [redacted] croce: «Per fede: [redacted] credo, del resto l'ha detto anche il Papa», ha risposto a chi gli ha chiesto motivo di quel gesto. [redacted] tutte le autorità venute [redacted] Duomo l'avevano fatto. Poi, si è soffermato sul libro che raccoglie le firme dei visitatori. «Un evento straordinario, suggestivo nel segno del miracolo, [redacted] Mancino». A fondo pagina, si [redacted] aggiunta la moglie Gianna: «Con profonda emozione». Dopo l'incontro [redacted] con la Città, a Palazzo Civico, il [redacted] Mancino ha voluto recarsi all'Arsenale della Pace. Con lui anche il senatore Franco Mazzola, di Cuneo, uno dei consiglieri più autorevoli di Mancino.

Il fondatore del Servizio missionario giovanile, [redacted] Olivero, ha fatto coincidere [redacted] presenza [redacted] presidente del Senato con l'inaugurazione del nuovo centro medico. «Abbiamo triplicato gli spazi degli ambulatori che ogni anno [redacted] 11 mila persone, in gran parte extracomunitaria, ha detto Olivero. [redacted] Mancino parole [redacted] elogio per «i mille volontari che danno [redacted] avere, [redacted] chiedere, senza porsi il problema [redacted] ottenere riconoscenza».

Poi si è dilungato nel sottolineare l'obiettivo primario per tutti: la pace. [redacted] riferito [redacted] incontro che avrà lunedì con il segretario generale dell'Onu. «L'Onu deve [redacted] presente in tutti i [redacted] dove ci sono focolai di guerra. Noi ci stiamo battendo perché [redacted] a far parte dell'Onu nuovi Paesi che oggi hanno raggiunto un diritto di rappresentanza [redacted] volta non riconosciuto». Olivero gli ha annunciato la preparazione, [redacted] Torino, del primo Concilio dei giovani, un grande incontro internazionale a cui è stato invitato, tra altri, il premier inglese Tony Blair.

Alle [redacted] la partenza per Roma. Di Torino porterà il ricordo di «una [redacted] bella città» [redacted] la consapevolezza che può [redacted] un motore italiano per portare a pieno l'Italia in Europa. E ha lasciato un personalissimo augurio per il Toro, la [redacted] squadra del cuore: «Che non abbia bisogno [redacted] spareggio per tornare in serie A». Una [redacted] anche per gli azzurri e i Mondiali: «[redacted] centrocampo va rinforzato». Ah, il calcio. L'unica materia su cui il presidente non ha respinto domande. [l. bor.]

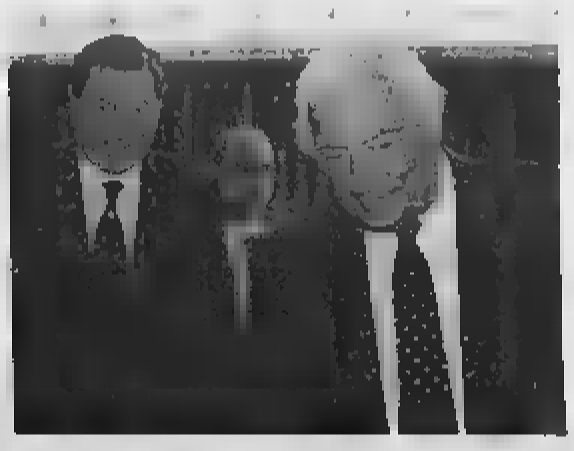

[redacted]

Con [redacted] moglie Gianna in Duomo prima della visita [redacted] Sindone con il sindaco Valentino Castellani e alla Stampa con l'Avvocato Giovanni Agnelli

L'INCONTRO

A PALAZZO CIVICO

E sulle riforme: «No alla Costituente, ma credo si possa riprendere il dialogo tra poco»

[redacted] impegno in [redacted]

«Il governo darà [redacted] impulso»

La parte centrale della visita l'ha riservata alla Città, [redacted] istituzioni. A Palazzo Civico, alla presenza dei capigruppo, [redacted] e prefetto, ha ascoltato i saluti ufficiali del presidente del consiglio comunale, Mauro Marino, e del sindaco Castellani. Il primo ha chiesto l'impegno dello Stato nel completare l'iter delle riforme e di dare attuazione concreta al processo [redacted] decentramento del potere [redacted] governo centrale [redacted] quello delle autonomie locali. [redacted]essaggi simbolici nella Sala Rossa dove 150 anni [redacted] partirono i primi appelli per la carta costituzionale. [redacted] Castellani la sintesi sulle difficoltà di Torino e di una regione che stanno cercando di superare la crisi dell'industrializzazione tradizionale [redacted] l'innovazione, ma anche con il tentativo di dar consistenza, solidità alle vocazioni nei settori della ricerca, della scienza, della cultura. «Il triangolo industriale non esiste più, e forse è ora di parlare di più Sud per il nostro Paese - ha detto il sindaco -, in città tocchiamo punte del 12 per cento di disoccupati, soprattutto giovani, [redacted] Come aveva detto al capo del governo, Castellani l'ha ripetuto al presidente del Senato: «Torino può essere d'aiuto all'Italia nel trainarla [redacted] l'Europa, [redacted] ha bisogno di infrastrutture, di localizzazioni pregiate, di collaborazione per le vocazioni del futuro». Nel ricordare il progetto di «capitale-reticolare», ha anche chiesto attenzione a [redacted] favorire il duopolio Roma-Milano, riconoscendo qualche contentino per il Nord-[redacted] o Napoli. «Torino [redacted] la quarta città d'Italia, anche per numero di abitanti», ha concluso.

«Sono uomo del Mezzogiorno - ha esordito Mancino -, che [redacted] legami [redacted] Torino anche per simpatie sportive. Capisco le difficoltà del rapporto tra centro [redacted] periferia. E' necessario [redacted] processo riformatore».

Per il presidente del Senato [redacted] realizzare le riforme aumenterebbe un ulteriore progressivo distacco fra l'opinione pubblica e le forze politiche», [redacted]gnerebbe «l'avvio di un deterio[redacted] sistema-Paese».

Mancino è stato determinato: «Io credo [redacted] fra qualche giorno si possa riprendere [redacted] dialogo attraverso l'utilizzazione dei [redacted]canismi previsti dalla Carta Costituzionale». E' pessimista sulla proposta di affidare ad un evento esterno al Parlamento [redacted] ipotesi risolutiva delle questioni istituzionali. «Richiede - ha osservato - un tempo molto più lungo che non la utilizzazione del Parlamento stesso per le potenzialità che [redacted] ha».

Niente assemblea costituente, dunque. «Se anche [redacted] punto di vista dottrinario qualcuno sostiene che [redacted] Parlamento possa avere un ruolo costituente, è, però, altrettanto vero - ha spiegato - che la maggior parte della cultura istituzionale, vuole che in seno al Parlamento [redacted] possano sviluppare confronti in grado [redacted] portare a riforme incisive e significative dell'ordinamento in modo da spezzare quella linea [redacted] decentramento del potere e realizzare il [redacted] dell'autonomia, in sede comunale, provinciale e regionale».

I timori di Torino? «Le sue preoccupazioni non mi sfuggono - ha [redacted] -. Si batte tra due grandi metropoli, Roma che non vuol perdere potere, Milano che vuole recuperarlo». Esistono i rischi che il decentramento del go[redacted] verso le periferie dia luogo a una spoliazione del centro in favore di nuove realtà che sarebbe poi difficile dirigere in modo concertato.

«Chi [redacted] meglio, ricevendo, potrebbe starlo ancor di più, ma chi [redacted] cercando [redacted] indentità rischia [redacted] perderes», ha detto Mancino, e, per dimostrare comprensione, ha chiuso [redacted] impegno: «Il governo dovrà poter incidere [redacted] impulsi decisivi sul sistema delle città».

[redacted]

IN BREVE

[redacted]

Ai funerali di Luigi Parzini [redacted] vecchio amico Dario Fo

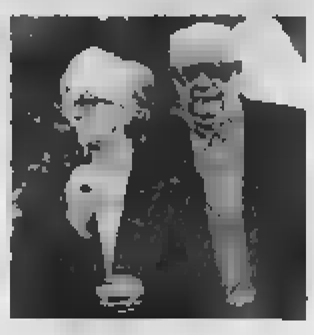

NOVARA. Sono arrivati anche Dario Fo e Franca Rame (nella foto), ieri pomeriggio a Pernate, la piccola frazione di Novara, per i funerali di Luigi Parzini, il grande pittore [redacted] scultore [redacted] stroncato [redacted] 72 anni da [redacted] crisi diabetica. In abito nero [redacted] occhiali [redacted] l'attore-drammaturgo Premio [redacted] [redacted] la moglie hanno voluto portare [redacted] di persona il loro cordoglio alla famiglia dello scomparso, a cui erano legati da lunga amicizia. «Siamo cresciuti assieme Luigi ed io - ha raccontato Dario Fo -, prima compagni di giochi, poi al liceo, all'Accademia [redacted] Brera [redacted] nei primi lavori. Con lui scompare un artista notevolissimo, il più grande [redacted] questo secolo a mio avviso. Un [redacted] che [redacted] ha fatto mercato di se stesso. Personaggio schivo quanto straordinario, non era bravo a vendere [redacted] proprio ingegno».

Battaglia [redacted] Marengo rivive 200 anni dopo

ALESSANDRIA. Sfilata [redacted] gruppi storici, alle 17, per le [redacted] del centro, in occasione delle manifestazioni rievocative della battaglia di Marengo del 1800, tra austriaci [redacted] francesi.

Stasera, al parco della villa di Marengo, canzoni francesi con Gilda Giuliani [redacted] spettacolo pirotecnico. Domani, dalle 11 (sempre al parco) è prevista la ricostruzione della battaglia, con performance teatrali e musiche folk.

Evasore [redacted] non pagava il pedaggio

[redacted] In due anni ha compiuto 128 viaggi in autostrada, [redacted] mai pagare il ticket del pedaggio, accumulando un'evasione milionaria. Ora la società Autofiori ha deciso di rivalersi: Lorenzo Mareri, 33 anni, di Costarainera, [redacted] provincia di Imperia, si è visto sequestrare prima due auto, e poi pigno[redacted] i mobili. Per recuperare i due milioni che Mareri non aveva versato, la società ha fatto ricorso al pretore.

Asti, con le microcamere scoperti [redacted] spacciatori

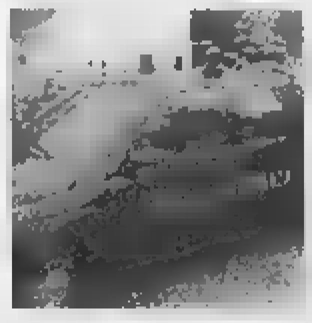

ASTI. Maxi operazione [redacted] Guardia [redacted] finanza, ieri, in punti «caldi» della città, [redacted] l'ex Saffa, il Casermone e la stazione ferroviaria. Centoventi i finanzieri impiegati appartenenti al comando gruppo di Asti e al 1° gruppo Torino, oltre [redacted] baschi verdi; il coordinamento è stato del tenente colonnello Claudio Peciccia [redacted] del capitano Gaetano Giacchi; decine i mezzi. Sono stati utilizzati anche cani antidroga. Al termine sono finite in manette [redacted] persone; 40 i tossicodipendenti segnalati [redacted] prefettura, 50 dosi sequestrate, documentate e filmate 250 cessioni di eroina. Per l'indagine, molto complessa, sono state utilizzate anche microcamere che hanno permesso di documentare [redacted] ramificato mondo dello spaccio. Poi ieri all'alba il blitz; molti degli arrestati sono stati sorpresi nei loro nascondigli di fortuna.

[redacted] centrale elettrica una [redacted]

TORINO. Oggi, alle 10,30, nella centrale Aem di borgata Villa [redacted] Ceresole Reale nel Parco del Gran Paradiso verrà inaugurata la mostra «Aria d'Alpe» di Adolf Vallazza; il celebre scultore del legno originario della Val Gardena ha portato i suoi «totem», che ripercorrono gli aspetti della vita di montagna. E' la prima volta che una centrale idroelettrica dell'Aem diventa un «contenitore[redacted] d'arte. La rassegna resta aperta fino al 4 agosto.

Guardalinee minacciò l'arbitro: patteggia

GENOVA. Per aver ingiuriato e percosso l'arbitro di una partita tra dilettanti, il guardalinee dell'incontro, Ivan Villa, 25 anni, [redacted] patteggiato quattro mesi. A denunciarlo era stato Carlo Contu, 23 anni, arbitro [redacted] incontro del Campionato Amatori. Secondo l'esposto, il guardialinee ad un certo punto dell'incontro, non condividendo una decisione presa dall'arbitro era entrato in campo minacciandolo con la bandierina [redacted] frasi ingiuriose.

[redacted] basilica [redacted] Assisi

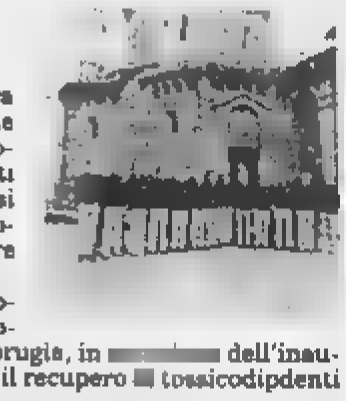

[redacted] Il coro della Genzianella, tra i più conosciuti [redacted] livello nazionale grazie anche alla recente trasmissione televisiva condotta da Paolo Limiti (i coristi biellesi [redacted] stati ospiti fissi per numerose puntate), canterà domani ad Assisi nella basilica inferiore [redacted] San Francesco.

L'appuntamento è un «fuori programma» del concerto già in cartellone oggi a Magione, in provincia di Perugia, in [redacted] dell'inaugurazione della [redacted] comunità per il recupero [redacted] tossicodipdenti fondata [redacted] don Mazzi.

«Dormiamo in un albergo nelle vicinanze di Assisi - spiega il presidente della Genzianella, Sandro Aimone Marsan -. Il fratello di un corista è un frate francescano [redacted] ci ha chiesto di cantare in basilica durante [redacted] messa delle 9. Abbiamo accettato volentieri».

Lunedì il processo in pretura a Torino: l'imprenditore respinge le accuse

[redacted]

Un cliente: il parrucchino mi ha procurato l'allergia

Il toupet non è adatto a tutti. E così Cesare Ragazzi, è stato rinviato a giudizio perché un cliente è risultato allergico all'adesivo usato per tener fermo uno [redacted] parrucchini prodotti nei suoi laboratori. Il processo è fissato per lunedì prossimo, davanti [redacted] pretore Giorgio Semeraro. Parte lesa nell'aula di piazza IV Marzo è uno sfortunato torinese di mezza età colpito da fastidiose irritazioni alla cute dopo aver messo un toupet. Uno di quei parrucchini che vengono [redacted] anni pubblicizzati su [redacted] le tv [redacted] vulcanico imprenditore. Che [redacted] aiu[redacted] forse tanti calvi, ha risolto tanti problemi di «testa». Tranne quello del torinese che l'ha denunciato.

Dalle indagini, condotte dal pubblico ministero presso la pretura Maria Beatrice Zanotti, e dalla consulenza tecnica disposta dal magistrato, è risultato che i disturbi sarebbero stati provocati dalle sostanze adesive adoperate per applicare il parrucchino. I reati contestati e dai quali è chiamato a difendersi il «re del parrucchino» sono lesioni colpose e frode in commercio. La tesi della pubblica accusa è che non siano stati eseguiti [redacted] dermatologici adeguati. Ragazzi è chiamato in causa nella veste di amministratore della «Cesare Ragazzi Laboratoris di Zola Predosa (Bologna). Sono imputati anche gli ultimi due responsabili della succursale di Torino, Saverio Pilolli e Paolo Tomasi, e il responsabile della sede di Reggio Emilia.

La vicenda era cominciata nel 1994, quando [redacted] parte lesa (ora assistita dagli avvocati Vittorio [redacted] Davide Nizza) si [redacted] rivolta ad uno dei centri della [redacted] Ragazzi» per un trattamento. Era arrivato pieno di tante speranze, che si [redacted] però frantu[redacted] inesorabilmente. No, quel toupet, proprio non lo sopportava. Quell'adesivo gli procurava una fastidiosa dermatite. [redacted] così nel 1996 la parte lesa aveva presentato denuncia. Il collegio difensivo di Cesare Ragazzi - composto dagli avvocati Gino Obert, Maurizio Anselmi e Piergerardo Trambajolo - respinge tutte le accuse, negando la possibilità che le irritazioni siano state provocate dalle [redacted] adesive. «Quel nastro - spiega Anselmi - è innocuo, ed è diffuso tanto in Italia quanto negli Stati Uniti. Le [redacted] caratteristiche sono state sperimentate [redacted] volte [redacted] con risultati assolutamente sicuri». I legali adombrano la possibilità che l'allergia sia stata causata, in realtà, da una cattiva osserva[redacted] prescrizioni impartite dai centri medici. «Peraltro - prosegue Anselmi - il cliente è stato seguito per lungo tempo e con attenzione. Per lui si è fatto tutto il possibile». Ora tocca al pretore Giorgio Semeraro dire l'ultima parola.

[redacted]

Da Caselle [redacted] Orly

Torino-Parigi [redacted]

Torino e Parigi [redacted] più vicine con i nuovi collegamenti Alitalia (in accordo con Azzurra Air) tra Caselle e Orly. Due voli giornalieri in più con partenza da Caselle [redacted] 8,15 e arrivo a Orly alle 9,40. Ritorno: si lascia Orly [redacted] 20,30 [redacted] arriva a Caselle alle 21,55. Sia l'ubicazione dell'aeroporto (a mezz'ora [redacted] centro), sia l'orario del [redacted] (partenza presto, al mattino, rientro [redacted] tarda serata) [redacted] a chi viaggia per affari di andare e tornare in giornata.

Gli aerei utilizzati da Alitalia sono i nuovi quadrireattori Avro Regional Jet 70 da 62 posti, velivoli che si distinguono non [redacted] per la notevole larghezza della cabina, [redacted] anche per la capacità di decollare e atterrare su piste di 1000-1200 metri. Da martedì anche Amsterdam avrà tre voli giornalieri, come Parigi, e con la stessa filosofia perché il terzo collegamento Klm - partenza 6,55 e rientro 19,40 - offre l'opportunità di andata e ritorno in giornata.

Progetto regionale

Firma digitale l'esperimento in Piemonte

[redacted] tempi molto brevi si potranno trasmettere telematicamente documenti legali con la sicurezza per il destinario dell'esatta provenienza e della sua validità. Il Piemonte, sarà infatti la prima regione in Italia che, costituendosi come «Autorità di certificazione» in base al decreto 513 del '97, sperimenterà, dal prossimo [redacted] di settembre, l'uso della firma digitale. Le prime procedure che utiliz[redacted] la firma elettronica ver[redacted] rilasciate dal gennaio '99. «Perché un documento informatico acquisisca un valore in termini giuridici - ha precisato l'assessore Angelo Burzi - occorre che si stabiliscano precise procedure a garanzia dell'autenticità degli interlocutori e dell'integrità dei messaggi. La Regione [redacted] propone, utilizzando il procedimento della crittografia [redacted] chiave asimmetrica, quale garante della validità dei documenti per sé, gli enti dipendenti, gli [redacted] pubblici che vorran[redacted] usufruire del servizio».

Condannati per usura in [redacted] Vercelli

VERCELLI. Il tribunale ha [redacted] dannato per usura un libero professionista vercellese ed un piccolo imprenditore di Palazzolo. Per i prestiti [redacted] nei primi Anni 90 ad un pellicciaio di Biella, a tassi che secondo l'accusa variavano tra il [redacted] e il 100 per cento, i giudici hanno comminato al geometra Piero Angelo Lessona una pena di 1 [redacted] 5 mesi, mentre l'artigiano Giuseppe Nasca è stato condannato [redacted] quattro mesi.

Carabinieri scoprono 4 narcotrafficanti

SAVONA. Sgominata dai carabinieri di Savona un'organizza[redacted] italo-albanese [redacted] narcotrafficanti che importava [redacted]oina dalla Turchia, via Albania, destinata ad [redacted] smerciata sul mercato ligure. I [redacted]ilitari hanno sequestrato dieci chili di eroina e arrestato, a Finale Ligure [redacted] Milano, quattro persone, tre giovani albanesi [redacted] un italiano, Giorgio Pasqualini, [redacted] anni, di Padova. L'indagine continua.

La prima volta [redacted] da presidente nella Granda

CENTALLO. Ci sarà anche il presidente della Federcalcio Luciano Nizzola (nella foto) stamattina, dalle 10, [redacted] finale Tricolore di calcio per [redacted] titolo Allievi [redacted] Inter e Lazio. E' la prima volta che l'avvocato, originario di Saluzzo, torna nella sua provincia in [redacted] ufficiale dopo l'elezione al vertice federale del dicembre '96.

Nizzola sarà accompagnato [redacted] vice Giancarlo Abete, dal commissario nazionale Settore giovanile scolastico [redacted] (con i [redacted] Gerbi e Bonincontro), dal presidente della Lega nazionale Dilettanti Giulivi e da quello del Comitato regionale Inversi. Probabile anche [redacted] presenza a Centallo del presiden[redacted] dell'Inter Massimo Moratti.

Nell'occasione il campo di Centallo sarà intitolato alla memoria di don Chiaffredo Bandi, ex parroco.

Speciale -- Appartamenti in Riviera

Dalle colline...

Cucina tipica Ligure

Taverna
Ca' di Giurni

Locale caratteristico

Ampio dehor estivo nel giardino

[illegible]

Tovo S. Giacomo
Via Accame 20 - Tel. 019/63.71.58

SPECIALITA'
SORBETTI DI FRUTTA FRESCA,
CREPES CON GELATO E ...

titila

GENUINITA' - CORTESIA
PROFESSIONALITA'

Via Garibaldi, 47 - tel. 628564 - Pietra Ligure (SV)

Aperto tutti i giorni

Ristorante Pizzeria

Cucina Mediterranea
E' gradita la prenotazione

da Max

Specialità Pesce
Ampio Dehors

da Max

Via D.G. Bado, 45 (Lungomare)
Pietra Lig[illegible]
Tel. 019 / 62.64.48

Giuditta ha trovato casa e presto sarà pronta ad accogliere tutti gli amici [illegible] una grande festa!!!!

Con Giuliano e Patrizia ti stanno aspettando:
- Ettore [illegible] *I CUSTODIE CAUTELARI*
- *Beppe Bip Gismondi*
- Fabrizio con *I WOJTYLA SUNRISE*
- Simone con *I T-ODIO*
- Tutto lo staff del *Giuditta*

Per la data della prossima apertura segui solo le notizie de "LA STAMPA"

ESTATE 1998

Ci Veliamo...
...a...

Dove e Quando

Via Aurelia - Tra Albenga e Alassio
Apertura Giugno Venerdì e Sabato

LE VE LE

Telefono 0182 - 64.26.49

ROCK BANK COFFEE

Mecabay

Per chi ama la musica Rock un locale fuori dalle righe!

VENITE A SCOPRIRCI

Per chi apprezza le birre [illegible] noi ne offriamo più di 50 Tipi
Long Drink, piatti messicani e altro
ROCK BANK COFFEE SI PROPONE
CON SERATE A TEMA E A PRESTO
CON UN FANTASTICO LASER KARAOKE

Albenga Via Genova 94 - tel. 0335/81.63.372

RISTORANTE BAR PIZZERIA

AL PARCO AGOSTINO

Piazza del Mercato
LOANO tel. 019/675294

FORNO A LEGNA, BIRRA ALL SPINA
Immerso nel verde del Parco, nel cuore di Loano

Giochi per Bambini

- Ping-Pong
- Calcio balilla
- Gommoni gonfiabili
- Trenino ■ Giostrine

Si balla Musica da Vivo all'aperto tutte le sere!

...alla riva del mare

Studio Puggelli 0338-28.8031

Per la pubblicità su
LA STAMPA
PK
publikompass
17100 SAVONA
Piazza G. Marconi 3/5-3/6
[redacted]. (019) 814.887-811.162
16121 [redacted]
Via C. R. Ceccardi 1/14
Tel. (010) 540.184-592.560

LA STAMPA

SAVONA

E PROVINCIA

Sabato 13 Giugno 1998 — 37

Redazione: Savona, p. Marconi 3/6, tel. 80.20.81 - Stampa In, tel. 26.39.10

Per la pubblicità su
LA [redacted]
PK
publikompass
[redacted] MILANO
Via G. Carducci 29
Tel. (02) 244.24.811
10126 TORINO
Corso Massimo d'Azeglio 60
Tel. (011) 666.52.11

L'incognita dei due franchi tiratori. E' in atto la spartizione delle cariche

Saliti già [redacted] 14 i gruppi [redacted]

Comune: il fronte degli oppositori si sfalda

SAVONA. La minoranza [redacted]-dotta ai minimi termini e il centro-sinistra completa [redacted] spartizione delle cariche. Questo il verdetto [redacted] primo Consiglio comunale. [redacted] coalizione di Ruggeri al di là delle polemiche ha dimostrato esperienza [redacted] compattezza [redacted] gli oppositori si sono sfaldati.

«In Consiglio comunale si sono già costituiti 14 gruppi consiliari - sottolinea il neo presidente Sergio Tortarolo -. Credo [redacted] rappresenti un record soprattutto se si tiene conto che siamo all'inizio del mandato».

La maggioranza è articolata in 15 democratici di sinistra, 2 socialisti, 4 consiglieri di Rifondazione comunista più i monogruppi [redacted] ppi, Savona Europa, Savona Viva. I 16 esponenti della [redacted] sono rarefatti in otto gruppi: Forza Italia ([redacted] consiglieri), Cdu (2), 4 monogruppi di An, Lega Nord, Rin[redacted] italiano, Linea. A questi vanno aggiunti i consiglieri della Lista Gervasio. Ieri l'avvocato Federico Barbano è già uscito dal gruppo: «Intendo assume[redacted] piena autonomia e libertà di iniziativa dal momento che Gervasio ha deciso di non far parte del gruppo che porta il suo nome. Aderirò quindi al gruppo misto». In «Savona per Gervasio» al [redacted] rimasti Costantini, Bottaro e Amoretti. L'ex sindaco [redacted] ancora ufficializzato le proprie decisioni. Gervasio aveva comunque annunciato [redacted] voler re[redacted] equidistante rispetto alle liste che lo [redacted]ppoggiato. In pratica potrebbe finire nel gruppo misto con Barbano.

Resta poi l'incognita [redacted] due franchi tiratori che sin dalla prima seduta [redacted] passati dalla parte del vincitore, votando il presidente del Consiglio. Ruggeri ha registrato l'episodio con soddisfazione: «Dopo [redacted]-ticato la nostra coalizione formata da otto liste alla prova dei fatti l'opposizione è andata in pezzi».

Gli unici motivi di preoccupazione per il nuovo sindaco al momento arrivano dal gruppo di Rifondazione dove Patrizia Turchi ha ribadito [redacted] terrà sotto stretta sorveglianza i nuovi [redacted] soprattutto per quanto riguarda la lottizzazione di Orsa 2000 e l'annunciata privatizzazione dei Servizi sociali e delle aziende municipalizzate. I socialisti, usciti malconci dalla spartizione [redacted] poltrone, per ora si sono limitati a mugugnare: «La nostra posizione [redacted] critica costruttiva alla giunta». I socialisti hanno ottenuto solo la promessa della presidenza della III Commissione consiliare (Sanità) per Renato Giusto. A Patrizia Turchi di Rifondazione verrà invece assegnata [redacted] Commissione Bilancio. Giancarlo Bertolazzi [redacted] lista Savona Europa di Balbo ha ottenuto la prestigiosa Commissione territorio. I giochi per le Circoscrizioni potrebbero concludersi così: la I a Giovanni Ferrando [redacted] Rifondazione, la [redacted] a Bruno Pastorino (ds), la III [redacted] Giovanni Burzio (ds), la IV [redacted] Emma Gallo (ds), la V a Flavio Rossello (Savona Europa).

[redacted]

La giunta guidata dal sindaco Carlo Ruggeri l'altra sera in Consiglio comunale

[redacted]

TRE PAGINE PER LE VACANZE

Ecco una guida dettagliata con i principali appuntamenti

Ritorna «Liguria estate» con tutti gli appuntamenti. Domani l'inaugurazione del Roof garden del casinò (nella foto Patty Pravo) con gli Havana Mambo. Tutti i giorni una pagina dedicata ai tagliandi e l'iniziativa [redacted] La Stampa «Stelle cortesia». Liguria estate fino al 13 settembre. Una guida per le serate della vostra estate.

I SERVIZI [redacted] PAGINE 43, 44 E 46

IL TEMPO IN LIGURIA

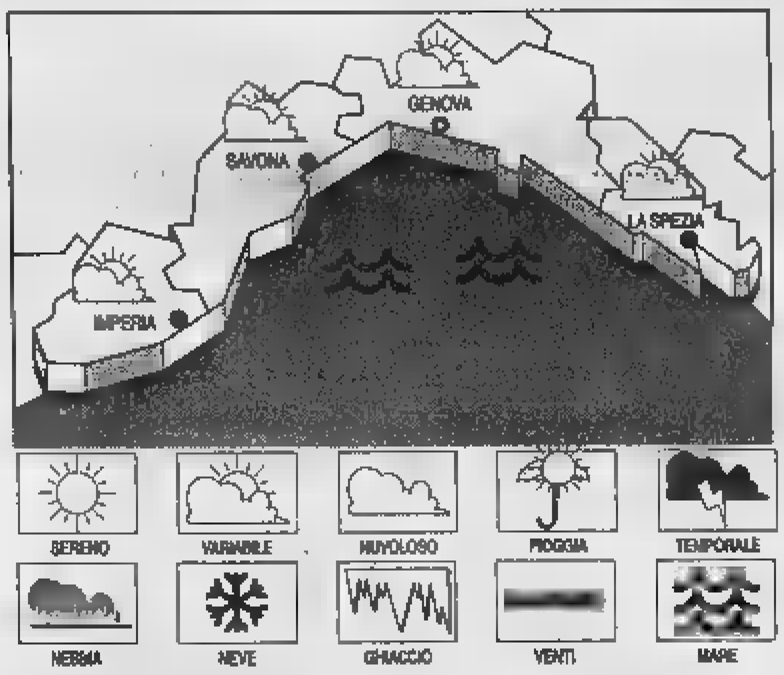

[redacted]O PREVISTO PER OGGI. Lento e progressivo miglioramento con [redacted] nuazione della forza del vento [redacted] nuvolosità. **Tempo previsto per [redacted]mani** Situazione senza [redacted] variazioni.

[redacted] DI [redacted] Temperatura [redacted] mare 22 °C; umidità relativa 75%; pioggia 0 mm; vento Ovest-Sud Est, velocità 20-35 km/h; cielo: poco nuvoloso; [redacted] mosso-molto mosso; pressione barometrica 1000 mb. (in diminuzione).

[redacted] DI IERI

Genova	max 24	min 18
[redacted]	[redacted]	min 19
Imperia	max 23	min 17

UN ANNO [redacted]
Max: 27; min: 19; temp. mare 20 °C

Il **Sole** sorge alle 5,44 e tramonta alle 21,10. La **Luna** cala alle 7,55 e si leva alle 22,58 (fase calante).

Dati gentilmente [redacted] dall'Osservatorio meteorologico del Comune di Imperia e dal Centro Meteo Mursia di Portofino.

I carabinieri sgominano una banda di narcotrafficanti che operava con la Turchia

Sequestrati [redacted]

Uno dei corrieri è un albanese che ha solo 16 anni

[redacted]. Maxi-sequestro di eroina a Finale Ligure. E' stato portato [redacted] termine dai carabinieri del Nucleo operativo provinciale [redacted] Savona, che h[redacted] anche arrestato un ve[redacted] e tre albanesi con l'accusa di traffico internazionale di stupefacenti quattro persone.

Le indagini, coordinate dal sostituto procuratore Alberto Landolfi, proseguivano da alcuni [redacted]si. I componenti dell'organizzazione erano pedi[redacted] dai militari, i loro telefoni intercettati. Secondo quanto ricostruito dagli investigatori, la droga proveniva dalla Turchia, via Albania ed entrava in Italia diretta a Milano. Da qui veniva trasportata nel Savonese, per essere smistata sul mercato locale e ligure più in generale.

Il blitz è scattato ieri. A Finale sono stati arrestati i due presunti [redacted]. Si tratta [redacted] Biba Muhuarrm, sedicenne e [redacted] Altin Zotay, diciottenne, entrambi di Durazzo e da pochi giorni in Italia. A Milano le [redacted] sono scattate per Giorgio Pasqualini, 50 anni, nullafacente nato [redacted] Rovigo e residente a Padova, pressoché incensurato, [redacted] per Sijoni Besnik, 23 anni, di Durazzo. Questi ultimi, secondo i carabinieri, rivestivano nell'orga[redacted] un ruolo [redacted] rilievo. Pasqualini, in particolare, avrebbe anche avuto una base a Savona, presso un albergo cittadino.

I militari hanno sequestrato una decina di chili di eroi[redacted] di ottima qualità, divisi in «pani» da un chilo, dal valore di diversi miliardi (destinato a lievitare dopo le operazioni di «taglio» e [redacted] la vendita al minuto). [redacted] ancora, i carabinieri hanno messo le mani sull'auto dei corrieri e su diversi telefonini cellulari, nonchè su 210 milioni di lire in contanti.

Il sostituto procuratore Alberto Landolfi ieri ha condotto i primi interrogatori dei fermati. Il magistrato non ha escluso ulteriori sviluppi dell'inchiesta. In particolare, le indagini potrebbero portare all'identificazione di possibili basisti [redacted] intermediari, strettamente collegati al mercato locale (Savona e Riviera) della droga, ma anche di altri «anelli» dell'organizzazione e di eventuali figure che potrebbero aver fornito ai [redacted] componenti coperture e protezioni.

[redacted] Pozzo

Il pm Alberto Landolfi e il maggiore Giuseppe Lettini con l'eroina sequestrata

All'uscita di Legino

[redacted]

SAVONA. Voleva uscire [redacted] Savona, al casello di Legino, ma l'ha superato. Allora [redacted] tornato indietro, viaggiando contromano, e si è andato a schiantare contro un'altra auto.

E' successo ieri pomeriggio all'altezza [redacted] casello di Legino. Protagonista della clamorosa svista un automobilista di Saluzo di 83 anni, Tommaso B., alla guida di una Opel Cor[redacted]. L'uomo proveniva da Alassio; voleva uscire [redacted] Savona, ma si è accorto in ritardo del casello. Così ha cercato di riguadagnare l'uscita, viaggiando contromano.

L'Opel è stata «centrata» [redacted] una Merceds: il conducente si [redacted] procurato lesioni guaribili in oltre venti giorni. L'ultraottantenne, che [redacted] poi riuscito ad uscire [redacted] casello di Savona con l'aiuto della polstrada, [redacted] stato denunciato. Gli verrà [redacted] la patente. Altri disagi sull'A10 [redacted] Savona e Albisola per un autocarro in fiamme.

[f. p.]

I fedeli avevano chiesto [redacted] rinvio della festa di S. Caterina per il maltempo

«[redacted] imborghesiti»

Un duro monito del vescovo Dante Lafranconi

Il vescovo critica i varazzini

VARAZZE. Monsignor Lafranconi «bacchetta» i varazzini. Il vescovo ha ammonito severamente i fedeli della cittadina turistica e il sindaco [redacted] che avevano chiesto di poter spostare la processione [redacted] Santa Caterina in caso di maltempo. Il vescovo, che da tempo combatte gli aspetti folcloristici delle cerimonie religiose, ha colto l'occasione per fare una predica ai varazzini richiamando [redacted] spiritualità di sapore francescano.

«In primo luogo [redacted] sciogli[redacted] a Santa Caterina deve essere effettuato il [redacted] aprile e [redacted] in altra data. E inoltre la tradizionale processione non deve essere rinviata in caso di maltempo». [redacted] duplice puntualizzazione, inviata al parroco di Sant'Ambrogio Natale Ramognini, è stata resa nota dalla Curia con un [redacted]cato stampa. I varazzini avevano posto i quesiti al vescovo dal momento che le avverse condizioni meteorologiche [redacted] impedito lo svolgimento [redacted] tradizionale processione.

Monsignor Lafranconi dopo aver sottolineato la scarsa affluenza di fedeli al santuario di Varazze aggiunge: «Non sono contrario al fatto che nella processione vengano portato i Crocifissi. [redacted] trovo tuttavia logico che si subordini la realizzazione della processione alla possibilità di far [redacted]cire i Croci[redacted]. Meglio semmai fare una cerimonia più austera perchè la circostanza del maltempo richiede la disponibilità al sacrificio. Un sacrificio che non ci fa male contro la tentazione di un cristianesimo sempre più imborghesito». Conclude il vesco[redacted] «Il rinvio della processione [redacted] settimana successiva in ca[redacted] bel tempo insinua il sospetto che si preferisca lo sfoggio di una religiosità di immagi[redacted] all'espressione di una devozione umile e sincera. Ma non so quanto Santa Caterina sarebbe d'accordo con una [redacted] mentalità».

[e. b.]

Dal Governo arriverà un finanziamento di 70 miliardi per la ristrutturazione

Coe & Clerici vicino alle Funivie

Il gruppo genovese ha presentato un'offerta

[redacted] Coe & Clerici ha presentato un'offerta per acquistare le Funivie. Il colosso genovese in questo momento pare il più serio pretendente all'acquisizione dell'impianto che l'Italgas ha messo sul [redacted] da alcuni mesi.

La procedura per la presentazione delle offerte è stata ultimata. E, secondo le prime indiscrezioni, Coe [redacted] Clerici avrebbe formulato la proposta più concreta. Non è escluso che il gruppo genovese [redacted] lavorare in collaborazione con Gattorno per rilevare un impianto che sarà da rifondare.

Il bando di gara formulato dall'Authorità portuale per trovare un'azienda capace di progettare, costruire [redacted] gestire [redacted] struttura in base [redacted] finanziamento di 70 miliardi concesso dal governo [redacted] era invece concluso con esito negativo. L'indagine [redacted] mercato aveva evidenziato sei aziende potenzialmente interessate ma nessuna aveva poi concretizzato l'offerta ritenendo che il mercato [redacted] offra i necessari spazi. Il traffi[redacted] del carbone non sarebbe abbastanza remunerativo, visto che a Savona potrebbe arrivare al massimo un milione di tonnellate. Secondo i tecnici al di sotto dei due milioni di tonnellate di merce il terminal Funivie non sarebbe in grado di andare in pareggio. Di qui la necessità di integrare i traffici con le rinfuse.

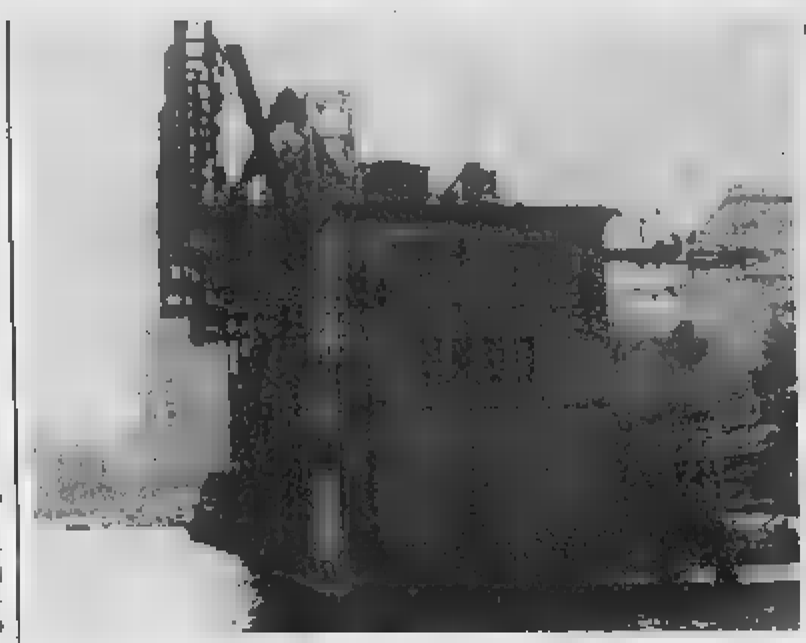

Le Funivie hanno forse trovato [redacted] acquirente e ora si attendono i finanziamenti

Nel frattempo è sorto un problema anche riguardo ai finanziamenti dello Stato. Il governo dovrebbe stanziare 70 miliardi che [redacted] sarebbero tuttavia sufficienti a portare [redacted] termine [redacted] primo lotto del progetto che prevede la creazione del sarbatoio nella banchina degli Alti Fondali [redacted] il tunnel sottomarino. Sare[redacted] indispensabile un contributo delle Funivie che dispongono di fondi accantonati dal Ministero dei trasporti.

Il vero problema da risolvere è la disponibilità degli [redacted] locali a far decollare il progetto. Sinora l'argomento è stato affrontato con ambiguità, contando anche sul fatto che i finanziamenti non erano concretamen[redacted] disponibili. Se, come sembra, il governo metterà a disposizione i fondi, i Comuni [redacted] Savona [redacted] Albissola Marina dovranno dissipare le perplessità legate ai problemi ambientali. [e. b.]

[redacted]

Ora è «guerra» per le cabine

Provincia e Comune si rinfacciano la responsabilità dei ritardi

SAVONA. «Guerra» fra Comune e Provincia per i ritardi burocratici che impediscono la sistemazione delle nuove cabine negli stabilimenti balneari. Nei giorni scorsi [redacted] delegazione dei Bagni marini [redacted] chiesto aiuto al sindaco Ruggeri per sbloccare la delibera che si trova all'esame della Provincia. Ieri è arrivata la secca replica dell'amministrazione di Palaz[redacted] Nervi che attribuisce la responsabilità al Comune.

«Non si tratta di dare il via libera [redacted] qualche cabina in più [redacted] non [redacted] che la Provincia è [redacted] ritardo - afferma l'assessore all'Urbanistica Antonello Tabbò - . Piuttosto la variante richiesta dagli stabilimenrti balneari è rimasta negli uffici comunali per quasi sei mesi. Ci risulta che [redacted] variante sia stata predisposta dal Comune il 9 gennaio, approvata dal Consiglio comunale [redacted] febbraio. Inoltre [redacted] diventata esecutiva il [redacted] marzo perchè il Comune non aveva chiesto l'immediata eseguibilità. La documentazione è arrivata in Provincia il 15 maggio. La legge ci consentirebbe [redacted] esaminare la pratica per 6 mesi. Poichè si tratta [redacted] pratica particolarmente complessa riguardante [redacted] norme per l'installazione di dehors, chioschi ed edicole deve [redacted] esaminata con attenzione».

L'ex assessore all'Urbanistica Dario Amoretti puntualizza: «La delibera è piuttosto semplice [redacted] la Provincia evidentemente [redacted] è in grado [redacted] gestire questa delega. Vorrei sottolineare che la Provincia su questi atti potrebbe esercitare solo il controllo di legittimità formale. Per quest'operazione un mese sarebbe più che sufficiente. Se invece la Provincia perde tempo a fare osservazioni di merito su cui non ha competenza [redacted] chiaro che i tempi si dilatano». Comunque sia, la stagione balneare [redacted] già avviata da tempo [redacted] le pratiche per la sistemazione delle cabine non [redacted] an[redacted] completate. [e. b.]

[redacted]

DENUNCIA

Ferroviere aggredito [redacted] treno, fermato un giovane

Un ferroviere ha denunciato alla polizia ferroviaria di essere stato aggredito l'altra sera su un treno [redacted] viaggiatore che, [redacted] suo dire, avrebbe tentato di gettarlo giù dal convoglio. Gli uomini [redacted] Polfer hanno fermato un trentasettenne di Novi Ligure, A.M., che è stato denunciato. Sono in corso indagini. [f. p.]

GENOVA

Scomparsa da casa: [redacted] fuggita per amore

E' stata rintracciata ieri a Genova dalla squadra volante [redacted] quindicenne scomparsa da [redacted] l'altra sera. La ragazza, che abita in un centro dell'entroterra savonese, è stata trovata presso l'abitazio[redacted] del fidanzato [redacted] Secondo [redacted] una prima ipotesi, la quindicenne sarebbe scappata da [redacted] per poter convivere con [redacted] fidanzato. [f. p.]

[redacted]

Dai panificatori [redacted] milioni per i paraplegici

Durante la manifestazione «Expo Savona [redacted] l'Associazione panificatori, pasticceri ed affini di Savona e provincia, tramite l'offerta gratuita della focaccia prodotta nello stand, ha raccolto fondi a favore dell'Associazione paraplegici per l'iniziativa «Sportello del cittadino disabile». In occasione di una festa fra panificatori svoltasi presso l'Hotel Mirò, alla presenza [redacted] due rappresentanti dell'Associazione paraplegici, [redacted] consegnato un assegno [redacted] milioni risultato della raccolta fondi.

[redacted]

[redacted] 50 medici di famiglia oggi al Mare [redacted]

Oltre 50 medici provenienti da tutta la Liguria prenderanno parte oggi al Mare Hotel al [redacted] annuale di aggiornamento della scuola di formazione di Medicina generale. La scuola regionale ha sede proprio a Savona. La riunione è organizzata dalla Simg regionale, la società di Medicina generale di cui [redacted] presidente [redacted] dottor Renato Giusto. [p. p.]

[redacted]

Premio per gli studenti [redacted] concorso [redacted] Pertini

Oggi alle 9,30 nella Sala consiliare del Comune di Stella si svolgerà la premiazione del concorso «Eugenio e Sandro Pertini, [redacted] fratelli per la libertà e [redacted] giustizia sociale» che ha coinvolto gli alunni delle scuole elementari [redacted] medie di Stella. Gli studenti verranno premiati dal sindaco Nico Vicenzi. [p. p.]

[redacted]

Pista ciclabile per insegnare il codice stradale

Cento bambini hanno preso parte ieri pomeriggio all'inaugurazio[redacted] di un percorso ciclabile nei giardini di via Verdi [illegible] Villapiana. I vigili urbani, nell'ottica del corso per la conoscenza del codice stradale, hanno sistemato segnaletica e insegnato ai bimbi [redacted] rispetto delle norme della strada. [p. p.]

[redacted]

Religioni diverse in un convegno a Savona

Diverse religioni [redacted] confronto ieri pomeriggio nella sala consiliare di Palazzo Nervi. Si è svolto il convegno «La religione [redacted] insegna l'odio tra i popoli» organizzato dal centro culturale islamico savo[redacted]. Oltre al sindaco di Savona Carlo Ruggeri erano presenti il vescovo Dante Lafranconi, il teologo don Gianpiero Bof, rabbini [redacted] esponenti della comunità islamica. [p. p.]

[redacted]

Nessun allarme in Liguria per la nube radioattiva

«Non c'è, al momento, alcun motivo di allarme in Liguria per la nube radioattiva che si è diffusa tra il 24 maggio [redacted] l'8 giugno sulla Francia, l'Italia [redacted] Nord, la Svizzera e la Germania». Lo ha detto l'assessore regionale all'Ambiente Nicolò Alonzo, spiegando che i controlli sulla concentrazione di cesio immediatamente attivati da parte del Laboratorio [redacted] Dipartimento [redacted] Genova dell'Agenzia per l' ambiente ligure hanno d[redacted] risultati «tranquillizzanti che escludono ogni possibile effetto sulla salute della popolazione». [Ansa]

Conio del Comune

A Sassello i gettoni con l'Euro

[redacted]. L'euro arriva con due anni di anticipo nei borsellini degli abitanti di Sassello. Non solo nel Progetto Euro coordinato dal Comune figura un'iniziativa già vista in altre località, come l'esposizione nei negozi dei prezzi in euro, [redacted] è anche previsto il conio di gettoni da distribuire per facilitare l'adozione della nuova moneta europea.

In particolare verranno coniati dal Comune gettoni nelle versioni da 1 [redacted] da 50 centesimi. Le monete verranno rèse disponibili in tutti gli eserci[redacted] pubblici e potranno essere richiesti (1 euro-sassello varrà [redacted] mila lire, [redacted] centesimi 1000 lire) direttamente agli uffici comunali oppure alla direzione delle Poste. Il gettone avrà impresso da un lato il valore euro [redacted] dall'altro lo stemma del Comune di Sassello.

Intanto il Comune ha già adottato la procedura di calcolare in euro i consuntivi di bilancio [redacted] prevedere il controvalore degli stipendi accreditati in valuta europea. [p. p.]

Il giallo di Arenzano

Processo Bonzo teste savonese ribadisce accuse

GENOVA. Un teste [redacted] nel p[redacted] in [redacted] d'assise [redacted] Giuliano Bonzo, ex titolare del maneggio di Arenzano, accusato di aver ucciso l'olandese Conrad Schoof, e di aver soppresso il cadavere.

I giudici hanno sentito ieri Antonio Bruzzone, collaboratore di Bonzo, il quale ha ribadito le [redacted] accuse raccontando che più volte l'imputato gli avrebbe confessato di [redacted] ucciso l'olandese con un laccio e [redacted] badile, [redacted] di averne occultato il cadavere nella campagna di Novi Ligure gettandolo in un pozzo. Bruzzone, incalzato dalle domande dei difensori, ha anche aggiunto che Bonzo in altre occasioni, per lo più in stato di ebbrezza, gli avrebbe invece raccontato che [redacted] uccidere l'olandese era stato lo stalliere egiziano che lavorava nel suo maneggio (in seguito prosciolto). La difesa ha chiesto l'acquisizione delle cartelle cliniche di Bruzzone, già ricoverato nel '95 [redacted] '98 nel reparto psichiatrico dell'ospedale San Paolo. [Ansa]

Anziani, handicappati, minori sotto la tutela dei Servizi sociali

A Villapiana mille assistiti

E' il quartiere più seguito dal Comune

SAVONA. E' la II Circoscrizione di Villapiana la zona [redacted] città a cui i Servizi sociali del Comune hanno dedicato le maggiori attenzioni. Il dato emerge dalle statistiche elabo[redacted] dalla Segreteria tecnica territoriale.

Nella zona di Villapiana, La Rusca e Mignone [redacted] Comune assiste quasi l'8 per cento dei [redacted]sidenti. Sui 12 mila abitanti della II Circoscrizione [redacted] più [redacted] mille quelli che vengono seguiti dall'amministrazione comunale fra handicappati, minori, emraginati e anziani. Ma [redacted] proprio gli ultrasessantacinquenni [redacted] impegnare maggiormente il Comune. Nella IV Circoscrizione [redacted] Legino [redacted] Fornaci gli assistiti sono solo [redacted] corrispondono al 3 per cento della popolazione. Anche in questa zona l'impegno più forte riguarda gli anziani. Nella III Circoscrizione di Oltreletimbro e Santa Rita le persone assistite dai Servizi sociali sono 365, poco più del 2 per cento dei residenti. Nella I Circoscrizione di Montemoro, Lavagnola [redacted] Santuario le persone che vengono seguite dai Servizi sociali [redacted] 222, pari al 3,8 per cento dei residenti. Nella V Circoscrizione (Centro città, Villetta, Valloria) i Servizi si occupano complessivamente [redacted] 511 persone, per un incidenza [redacted] 3 per cento sulla popolazione.

Un altro settore in cui il Co[redacted] è particolarmente attivo [redacted] quello degli asili nido, dove si registrano oltre 200 utenti. Preoccupante il dato sui costi: la spesa per questo servizio ammonta a quasi [redacted] miliardi ma il Comune con le [redacted] pagate dalle famiglie incassa poco più [redacted] 420 milioni. Si crea quindi un pesante disavanzo. [e. b.]

[redacted]

Radio Italia al San Paolo

Dall'ospedale San Paolo un disco per Radio Italia. Non [redacted] uno scherzo ma il frutto del lavoro di un gruppo di pazienti nel Day hospital del Spdc. [redacted] otto hanno [redacted] e musicato una [redacted] all'interno dell'attività du musicoterapia condotta dall'operatore del dipartimento [redacted] Salute mentale, Giancarlo Garofoli, tirocinanti e infermieri. Dell'iniziativa, cui ha collaborato anche l'Alfapp è venuto a conoscenza il responsabile dei notiziari di Radio Italia-Solo musica italiana, Augusto Abbondanza, che ha voluto un de[redacted] della canzone, dal titolo «Amore», la quale verrà inserita nella programmazione del grande network radiofonico. Non [redacted] la prima volta che nascono iniziative del genere. Alcuni anni fa i pazienti di Villa Frascaroli (Pietra Ligure) [redacted] musicato un videofilm, interpretato, tra gli altri, dal primario della Psichiatria Asl 2, Antonio Maria Ferro. [p. p.]

[redacted] AL GIORNALE

Albenga, un [redacted] si vergogna della [redacted]

Cara Stampa, chi ti scrive [redacted] un cittadino di Albenga avvilito e che prova vergogna della sua città, ridotta ad avere degrado ambientale, delinquenza, sporci[redacted], cominciando dal centro storico male illuminato [redacted] sporco, che dalle 20, dopo la chiusura dei negozi, [redacted] in mano alla piccola criminalità. Senza parlare dei giardini di piazza del Popolo (che forse con [redacted] po' di prevenzione delle forze dell'ordine si potebbre emarginare), dove la gente è costretta [redacted] cambiare marciapiede per evitare di [redacted] derubati (anche di giorno!) [redacted] il pericolo maggiore è per anziani [redacted] donne, dove non puoi parcheggiare l'auto col rischio di trovartela aperta e derubata, dove ronde [redacted] delinquenti a ogni [redacted] del giorno e della notte spadroneggiano per il centro sempre più padroni di Albenga e spacciano la droga sotto gli occhi della gente.

Senza parlare dell'immagine che diamo della nostra città ai turisti stranieri [redacted] italiani che vengono a visitarla per il suo centro storico, anche loro vengono quotidianamente derubati. Vorrei parlare delle nostre spiag[redacted] l'estate ormai [redacted]e porte [redacted] coperte [redacted] detriti delle mareggiate precedenti e [redacted] nostri giardini pubblici tenuti come fossero campi incolti dove non si pianta [redacted] fiore in [redacted] come Albenga che [redacted] di [redacted] dove si coltivano fiori [redacted] piante, e delle foce del fiume dove potrebbe [redacted]serci un bel parco dove potrebbero giocare i bambini, al contatto con la natura ma anche questo è degrado [redacted] sporcizia. E vogliamo parlare delle [redacted] de cittadine sporche [redacted] piene di buche e col pericolo di farsi male, specialmente per le moto e biciclette e [redacted] vogliamo prendere una strada, per esempio provate a percorrere viale Olimpia, [redacted] vogliamo parlare degli impianti sportivi che certo non [redacted] un esempio per un Paese [redacted] il nostro che [redacted] entrato nella civile Europa, dove c'è uno stadio da vergogna, [redacted] dei campi di calcio periferici [redacted] impianti sanitari adeguati e sporchi, [redacted] terreni di gioco lasciati nell'assoluto degrado, senza un palazzetto dello sport dove i nostri ragazzi possano fare sport alternativi oltre il calcio [redacted] campi da tennis che possano chiamarsi con qual nome.

E dell'ospedale [redacted] Albenga [redacted] dovrebbe garantire l'assistenza a tutto il nostro comprensorio da Andora a Ceriale compreso tutto l'entroterra destinato probabilmente [redacted] chiudere per colpa dell'ignoranza dei nostri politici. Il mio desiderio di cittadino di questa Albenga che io amo perché ci [redacted] crescito è che i problemi [redacted] Albenga si pos[redacted] risolvere per vedere Albenga prosperare e migliorare e il desiderio mio più grande sarebbe di vedere il nostro centro storico così bello e così invidiato da [redacted] la Liguria vederlo ristrutturato e riportarlo al [redacted] antico splendore e dove [redacted] cultura e il commercio possano ritornarvi, così i nostri cittadini potranno riscoprire il salotto buono della nostra città. E dico ai nostri politici cittadini di maggioranza [redacted] di opposizione rimboccatevi le maniche e lavorate insieme in questa situazione di emergenza per aiutare la [redacted] città lasciando da parte tutte le rivalità politiche.

Lettera firmata, Albenga

Scrivere [redacted] Stampa, piazza Marconi 3/5, Savona
Per i fax: 019/810.971

NUMERI UTILI

[redacted] (tutta la provincia)

118 Savona Soccorso

[redacted]

GUARDIA MEDICA

Notturna (dalle ore 20 alle ore 8), prefestiva e festiva (dalle ore 14 del sabato alle ore 8 del lunedì):
Distretto Savona: tel. numero verde 167.556.666 (da Varazze a Spotorno).
Distretto [redacted] Ligure: tel. numero verde 167.556.666 (da Noli a Borghetto).
Distretto [redacted] Albenga: tel. numero verde 167.556.666 (da Ceriale ad Andora).
Distretto [redacted] Cairo Montenotte e Valbormida: tel. numero verde 167.556.666.

[redacted]

FARMACIE DI TURNO

SAVONA
Sono di turno dalle ore 8,30 alle 19,30: *Moderna*, via Montenotte 103, tel. 829.862.
Ricciardi, via Pieve 38, tel. 850.802.
Valenti, via Guidano 4, tel. 881.166.
Il servizio notturno viene garantito [redacted] 19,30 alle 8,30 dalla farmacia [redacted] *Ferrara*, corso Italia 153, tel. [redacted]

Sono inoltre reperibili:
ALASSIO
Bonavia, [redacted] Veneto 3, [redacted]
ALBENGA
Comunale, via Milite Ignoto, [redacted] 53.007.
[redacted]
Fontana, via Biglieti 24, tel. 461.616.
ALBISOLA SUPERIORE
San Nicolò, via Turati 7, tel. 489.910.
BORGHETTO S. SPIRITO
Comunale, via Europa 33, tel. 971.013.
CAIRO MONTENOTTE
Rodino, via Portici 31, tel. 505.454. Per il notturno, farmacia *Rocchetta di Mallare*.
CERIALE
Nan, via Libertà 3, tel. 990.032.
FINALE LIGURE
Assirelli, via Fiume 2, tel. 690.823.
LOANO
Superiore, via dei Gazzi 12, tel. 667.003.
MILLESIMO
Saroldi, piazza Italia 45, tel. 565.650.
NOLI
[redacted] *Ursino*, [redacted] Italia 10, tel. 748.936.
SPOTORNO
Cirinti, piazza Colombo 1, tel. 746.342.
PIETRA LIGURE
Soccorso, via Battisti. Il servizio è garantito da *Finardi*, piazza della Basilica, tel. 629.035.
VADO LIGURE
Mezzadra, via Aurelia 136, tel. 880.231.
VARAZZE
Gallo, piazza Malocello 36, tel. 972.80.

STATO CIVILE

[redacted] GIUGNO

NATI. Alessandro Delle Fave. Michele Grondona Viola. Giorgia Fondacaro.

MATRIMONI. Nessuno.

MORTI. Angela Pecunia, 84 anni, [redacted] Ligure, [redacted] Madonetta. I funerali [redacted] svolgeranno questa mattina alle 11 nella chiesa [redacted] Vado.

ATTIVITA' [redacted]

● Martedì 23 giugno [redacted] Collocamento [redacted] Finale Ligure è in programma la selezione [redacted] 10 bidelli che [redacted] per [redacted] mesi con orario part-time (18 [redacted] alla settimana) dalla colonia Città di Torino [redacted] Noli. Sempre al Collocamento [redacted] Finale Ligure [redacted] 18 giugno verrà ef[redacted] chiamata di [redacted] bidello che sarà impiegato tempo indeterminato dal Comune di Pietra Ligure.

● La Confesercenti organizza un [redacted] per l'iscrizione al Registro [redacted] imprese turistiche. Il corso si svolgerà [redacted] 15 al 23 giugno in orario pomeridiano. Il costo è di 130 mila lire. Gli esami si svolgeranno nell'ultima settimana di giugno.

● Soggiorni per gli anziani sull'Appennino tosco-emiliano o in Trentino. I savonesi che intendono partecipare all'iniziativa del Comune potranno [redacted] alle Circoscrizioni.

DA NON PERDERE

SAVONA

La cucina dell'«Arco antico»

E' prevista per oggi alle 17 l'inaugurazione del nuovo ristorante «L'arco antico» in piazza Lavagnola, rinnovata recentemente. Il nuovo locale si [redacted] specializzato [redacted] piatti della cucina ligure in un ambiente piacevole e curato. [p. p.]

[redacted]

Premio per Sara Bergallo

Domani mattina, nella sala giunta di palazzo Doria a Loano, cerimonia di consegna del «Premio atleta dell'anno». Sarà assegnato a Sara Bergallo, campionessa italiana dilettanti [redacted] kickboxing. [a. r.]

BORGIO V.

Einstein e le sue teorie

«Piacere Einstein», ovvero come avvicinarsi alla scoperta delle teorie della fisica. Incontro in programma oggi, con inizio alle 17,30, nei locali del Centro sociale [redacted] via Municipio a Borgio. [a. r.]

L'Assoutenti denuncia privati e agenzie immobiliari che «imbrogliano»

«Attenti alle case con truffa»

Grido d'allarme per gli alloggi in affitto

LOANO. L'abusivismo dilaga. Troppo spesso circoscritto ai soli venditori ambulanti extracomunitari, il fenomeno è invece molto più articolato. Riguarda in particolare le seconde case affittate in e spesso senza garanzie di «qualità».

Le prime segnalazioni arrivando in questi giorni allo Sportello consumatore, il pri- in provincia, gestito al Kursaal di Loano dall'Assoutenti. Due giorni fa la polizia municipale loan ha trovato 18 extracomunitari, di cui senza regolare permesso soggiorno, in due soli alloggi. Secondo l'Assoutenti il fenomeno diffuso.

Numerose le agenzie d'affari improvvisate. Numerosi i privati che, rigorosamente senza rila- ricevuta, affittano gli alloggi. «Occorre diffidare respingere l'offerta di intermediari di vendita o affitto per seconde case non autorizzati», ricorda Gian Luigi Taboga dell'Assoutenti. Anche la Fiaip, la federazione degli agenti immobiliari, ha più volte denunciato questo fenomeno. Molte lamentele arrivano anche per lo stato di abbandono in cui i ti trovano le affittate al mare. Per tutti questi motivi c'è chi sostiene l'esigenza di applicare la legge regionale sulle seconde case che obbliga, gestisce più di tre alloggi, ad iscriversi alla Camera di commercio ed al rilascio di una autorizzazione del Comune. Un modo per far uscire allo scoperto», molte agenzie d'affari, anche un modo per pretendere maggiori garanzie per chi affitta alloggio. La legge regionale, fatto non applicata se in pochi casi, discutere non piace a molti.

L'Assoutenti denuncia gli «affitti truffa» per le seconde

L'Assoutenti, con sorta di decalogo, mette in guardia i turisti-consumatori da molti altri rischi. Dal tassista al venditore abusivo, dai falsi ispettori che bussano porta di casa, ai venditori di prodotti ortofrutticoli non controllati. L'estate pi queste insidie portate da gente che si crede «molto furba». Conclude Taboga: «Si sta facendo legge che darà vita alla nuova figura del difen- civico tutela dei cittadini. Come "sportello' abbiamo lanciato proposta per un "patto qualità" con tutte le categorie e contro l'abusivismo».

Augusto Rembado

Proteste contro le ferrovie

Disagi in stazione ad Alassio Ma in albergo si parla di Euro

e problemi per i turisti che raggiungono la Riviera in treno. Sono questi i temi questi giorni per l'industria dell'ospitalità.

Negli ambienti turistici si incomincia a parlare dell'Euro e delle conseguenze che porterà all'industria dell'ospitalità. E' stato detto che l'eliminazione del cambio per gli ospiti europei dovrebbe agevolare le va- all'interno perimetro europeo. Nei giorni scorsi il docente universitario americano Jhon Constantalos dalla Grand Valley University ha incontrato ufficialmente il presidente regionale degli albergatori, Angelo Marchiano, proprio per discutere dei cambiamenti che nel turiamo interverranno quando la degli stati europei sarà unica. Marchiano spiega che la speranza è che le attività italiane possano gli stessi costi delle altre strutture europee (lavoro, Iva, tassi agevolati) gli stessi adempimenti. «Senza tale equiparazione non si potrà pensare ad Comunità Europea unificante», ha concluso Marchiano.

Turisti stranieri allo sbando nella stazione di Alassio. Se dato certo che i lavori di «adeguamento» alla biglietnon termineranno prima di ottobre qualcuno poteva almeno avvisare con un cartello in più lingue i turisti stranieri che gli sportelli (aperti solo dalle 6 alle 19,45) erano stati spostati alla destra dell'ingresso nell'ex deposito bagagli. Basta mettere piede nell'atrio per rendersi conto della confusione completa che regna tra i viaggiatori. Che inoltre saranno sanzionati se saliranno sul treno senza biglietto. In compenso i marciapiedi lungo i binari (appena inutilmente rifatti) bellissimi. Un altro motivo di protesta nei confronti delle Fs quello lanciato dai turisti torinesi in arrivo in Riviera che si sono visti sopprimere la fermata di Laigueglia del diretto 9864 Torino-Ventimiglia. [r. sr.]

L'Enpa Celle

«Crociata» in aiuto delle rane

CELLE L. Una crociata per salvare le Protagonisti ancora una volta gli zoofili dell'Enpa di Savona impegnati in una battaglia per la tutela della cosiddetta fauna minore. Dopo colombi e caprioli tocca alle rane, di cui è stata scoperta una colonia nell'alveo Rio Galettam non lontano dall'Hotel Lorenzo.

Le rane stanno proliferando in serie di laghetti che si sono formati nella in seguito ad alcuni lavori edili. Una zona però in preda al degrado, con rifiuti e detriti. Non solo. Ciò che ha indotto l'Enpa di Savona mobilitarsi e chiedere l'intervento del sindaco di Celle Sergio Acquilino e del presidente della Provincia Garassini, sono state le segnalazioni di periodici avvelenamenti.

Spiega il presidente dell'En- Giovanni Buzzi: «Sappiamo che molti ultimamente hanno avvelenato le pozze d'acqua per uccidere le rane. Con ogni probabilità il gracidio gradito a qualcuno. Questi animali appartengono alla fauna minore protetta dall'articolo 5 della legge regionale 22 gnnaio 1992».

Anche per questo l'Enpa chiede l'intervento del Comune di Celle e della Provincia per la pulizia dell'alveo di Rio Galetta, la rimozione dei detriti e degli scarti edilizi oltre che l'installazione di cartelli con le prescrizioni sulla tutela della colonia di rane. [p. p.]

Oggi la regata

In barca da Genova a Savona

SAVONA. La vecchia darsena è sempre più affollata di vele, specie nei fine settimana. E lo sarà tanto più oggi, in occasione della Genova-Savona, che coinvolge una quindicina di imbarcazioni e sessanta ragazzi.

E' uno degli appuntamenti organizzati dalla Sta-Italia (Sail Training Association) costituita nel '96 a Genova da Marina militare e Yacht Club Italiano. Svolge attività di propaganda verso mare e tra i giovani in particolare. Si prevede che entro fine estate saranno almeno 350 i ragazzi, provenienti da regioni, imbarcati su diunità.

Quel che resta del programma di iniziative per il '98, dopo la partecipazione al raduno dell'Accademia navale di Livorno, è week end in navigazione di oggi, da Genova Savona, altre iniziative in programma ad agosto a Salerno e per ottobre a Trieste.

La Sta-Italia, tenuto conto delle crescenti richiestedi partecipazione alle sue manifestazioni, ha stabilito di far progettare all'architetto Colin Mudie, un'autorità in questo campo, un'imbarcazione a vela quadre piccole dimensioni (sui trenta metri circa) e di realizzarne quattro esemplari. E' già arrivata un'adesione, dal Comune di Messina che ha stanziato miliardo. Dalla Liguria, per ora, ancora movimento. [i. p.]

E' ricercato un cinquantenne che ieri è riuscito incassarne alcuni Celle

Poste, allarme traveller's cheque

Per una partita di assegni rubata a banca olandese

SAVONA. allarme «traveller's chèques» in tutti gli sportelli postali, soprattuto quelli del Savonese. A disturbare il sonno dei loro direttori è una partita di assegni di viaggio rubati una banca olandese. Ieri l'ennesimo tentativo di incasso, riuscito, agli sportelli di Celle Ligure.

L'avvisaglia che gli uomini polizia postale sul chi vive presentata un paio di giorni fa. Una persona tentato di cambiare i «traveller's chèques» presso l'ufficio postale di Vado Ligure. Un impiegato, però, si insospettito, e la truffa era andata monte.

L'episodio fatto scatle contromisure. La polizia postale si in contatto con una banca olandese, che aveva confermato il furto della partita assegni, senza però specificare il quantitativo di blocchetti. Il furto risalirebbe a diversi giorni fa, dall'Olanda pare non sia stato diramato tempestivamente l'allarme i paesi dell'Unione pea. così, è stato nemmetempestivamente recepito dalle Poste italiane.

Ieri un'ennesimo tentativo truffa, questa volta presso gli sportelli postali di Celle Ligure. Davanti all'impiegato è presentato uno straniero di circa cinquant'anni, brizzolato, che indossava un paio di occhiali da sole e un abito blu. L'uomo ha mostrato i «traveller's chèques», la tessera Bancomat, documento d'identità e ha chiesto l'incasso di due o tre assegni (in Italia ogni traveller's può essere cambiato per un controvalore sino a mila lire).

A Vado Ligure il giochetto non riuscito, perchè pare l'impiegato si di una discordanza tra il nominativo indicato sulla tessera Bancomat e quello riportato dal documento d'identità. Ieri Celle, però, l'impiegato turno allo sportello ha avuto lo stesso colpo d'occhio dal collega e ha così cambiato gli assegni, consegnando al cinquanstraniero alcune banconote da centomila. La truffa dunque riuscita.

La polizia postale di Savona sta indagando campo. già preso contatti con la banca olandese. Oggi dal «paese dei tulipani» dovrebbero giungere ulteriori informazioni sulla partita di «traveller's chèques» rubati che dovrebbero essere seguite una denuncia, presentata anche in Italia da un funzionario dell'istituto di credito che ha emesso tali assegni.

Tra le piste seguite dalla Poste ci sarebbe anche quella che porterebbe a sospettare di camionisti stranieri, abituati a frequentare gli sportelli postali italiani. Come quello di Vado, vicino all'autoporto. [f. p.]

Di Savona e Bormida

Per l'assalto al Superbasko due condanne

Due condanne per l'assalto al «Superbasko» via Gnocchi Viani.

Le ha inflitte ieri mattina il giudice per le indagini preliminari Francesco Meloni, con rito abbreviato, a Carmelo Iaria, 32 anni, residente a Savona e Luca Giordano, 27 anni, abitante a Bormida. Il primo è stato condannato a mesi e un milione 250 mila di multa; il secondo a 5 anni mesi e 34 milioni di multa.

I fatti risalgono al ottobre scorso. Iaria e Giordano puntarono un fucile (che risultò poi giocattolo: stati assolti dunque dal porto abusivo d'arma) contro una cassiera si fa- consegnare circa 4 milioni. Fuggirono con una moto. Successivamente, nel di una perquisizione domiciliare, vennero sequestrati a Giordano grammi di eroina.

Il giudice ha disposto mi- degli arresti domiciliari. A Iaria presso l'ospedale dove è attualmente ricoverato; a Giordano presso l'abitazione della convivente. [f. p.]

INFANTICIDIO

A processo per lesioni

Nuovo processo per Euro Claudio Nobile, il «mago» di Millesimo che ha ucciso il figlio di sei anni tagliandogli la gola con un coltellaccio da cucina e che è stato recentemente condannato dal tribunale di Savona. La prima udienza si è tenuta l'altroieri in pretura a Cairo. Nobile stato querelato da un imprenditore valbormidese per lesioni e minacce. Quest'ultimo, proprietario dell'appartamento soprastante quello occupato Nobile, sarebbe stato aggredito in più occasioni dal «mago» mentre stava facendo visitare l'alloggio a potenziali affittuari o acquirenti. Una querela nei confronti dell'imprenditore, sempre per lesioni, stata invece presentata madre di Nobile, che sostiene di essere stata spinta dal proprietario dell'immobile durante una di qu visite. L'udienza è stata rinviata al 16 luglio per dare modo alle parti di rimettere le querele. [f. p.]

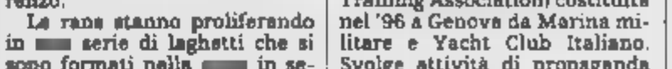

IPPODROMO DEI FIORI
Villanova d'Albenga - Telefono (0182) 580.641 - 582.666
Uscita casello autostrada Albenga collegamento con Aurelia Bis
SERVIZIO RISTORANTE-BAR
15ª GIORNATA SABATO GIUGNO ore 15,30
Premi:
1° PREMIO PROFUMERIA GIOVANNA - Loiqueglia. 2° PREMIO TINSIL "ONE" ABBIGLIAMENTO - Albenga. 3° PREMIO GOLDEN BOYS TRAVEL AGENZIA VIAGGI - Albenga. 4° PREMIO ELETTRONICA 2000 - Albenga. 5° PREMIO VALLE LERONE. 6° PREMIO VALLE PO. 7° PREMIO VALLECROSIA. 8° PREMIO VALLE VARAITA.
Pronostici offerti da: AUTOMARI ALBENGA
Prossima riunione di corsa DOMENICA 21 GIUGNO ORE 15,30
FUNZIONA

La Stampa 1997 tutto LA RIVISTA Compact 1678 - 02005

TURISMO
L'ALTERNATIVA ALLA SPIAGGIA

Dall'entroterra di Vado Ligure al Monviso tra laghi, cascate, gole rocciose e punti panoramici

Le meraviglie della Liguria del «trekking»

Una guida con 99 escursioni sulle Alpi liguri, Marittime e Cozie

Panorama della vetta della Rocca dei Corvi, sullo sfondo Vado Ligure e il mare

SAVONA. Novantanove escursioni dalla Liguria al Monviso, alla scoperta di laghi, cascate e altre meraviglie. Possono esse- passeggiate una giornata, oppure trekking che richiedono più giorni di cammino.

A raccontarne tutti i segreti Andrea Parodi, alpinista giornalista genovese, nella sua nuova guida «Laghi, cascate e altre meraviglie», 208 pagine corredate da 95 fotografie a colori e 17 cartina. Gli itinerari descritti dall'autore sono arricchiti non solo sulle caratteristiche dei laghi e degli altri luoghi più significativi, da testimonianze di escursionisti e studiosi, ma anche da leggende e ipotesi sulle origini dei toponomi. fornisce inoltre una scheda tecnica, con il grado di difficoltà, il dislivello in tempo di percorrenza.

Si può partire con un percorso ad di circa tre ore, alle spalle Vado Ligure, che da Cunio sale a Rocca dei Corvi e scende a Cian da Barca. Oppure può scegliare quattro itinerari nel Finalese, come quello che da di V· zi tocca la valle del Rio Ponci e i suoi ponti e cave romane, oppure quello che da Perti conduce sino alla Grotta dell'Edera, una delle forme carsiche più spettacolari del Finalese.

Gli itinerari portano nell'entroterra di Loano: nelle valli Varatella, Arroscia, Nervia, Tanaro e Ellero. Di grande interesse è il giro del Mongioie, da coprire tappe intorno al Mongioie, la seconda cima più alta delle Alpi liguri, che parte dall'alta Val Maudagna poi tocca le valli di Corsaglia, Ellero e Tanaro. guida dedi- inoltre ampi spazi alle valli Pesio, Vermenagna, Roia, Gesso, Stura di Demonte, Maira, Varaita Po. Dall'anello intorno al Bego alla bella e impegnativa traversata dell'Alta Valle Gesso (nel del Parco naturale Alpi marittime), dall'inedito giro Tenibres all'anello intorno al Brec de Chambeyron sino ad arrivare al famoso giro Monviso.

Un percorso meraviglioso che laghi, numerose cascate, gole spettacolari, rifugi e antichi villaggi. E leggende. Una per tutte, quella del lago dell'Agnel, nelle cui acque sarebbe nascosto un favoloso tesoro. La leggenda parla banditi che terrorizzavano i viaggiatori della «via del sale», così era chiamata la strada del Colle Tenda che collegava il Piemonte al mare. I signori del Tenda armarono squadre mercenari per mettere mani fortuna accumulata dalla banda in anni di rapine. Il dei briganti, dopo lotta sanguinosa, capitolò. Ma prima di venir ucciso affondò le sue ricchezza nel lago, che scomparvero per sempre. [f. p.]

COMUNE DI
Provincia
Avviso di gara per
E' stata indetta asta pubblica, riguardante lavori di costruzione di marciapiedi e sistemazione aree lungo via Alfieri. Importo a base d'asta L. 410.000.000 iscrizione A.N.C. categ. II classifica 4; aggiudicazione secondo il criterio del massimo ribasso sull'importo delle opere a corpo posto a base gara. Avviso integrale pubblicato all'Albo Pretorio del Comune a partire dal 15.06.98 fino al 5.06.98.
IL DIRIGENTE III SETTORE
arch. Silvia Lavagno

tuttosoldi
MERCOLEDÌ tuttoscienze
GIOVEDÌ tuttolibri
I supplementi LA STAMPA
Una settimana ricca di tutto

Lottizzazione in collina: Tiziana Bonora lascia il centro sinistra

[redacted]

La maggioranza «perde» un consigliere

FINALE L. Sulla lottizzazione [redacted] Monticello, contestata da abitanti e ambientalisti, la maggioranza di centro-sinistra di Finale Ligure ha, l'altra notte, barcollato. In discussione c'erano le osservazioni presentate da Italia Nostra, Rifondazione comunista e dal Comitato dei cittadini «che non vogliono altro cemento sulla collina che rischia [redacted] franare». Tiziana Bonora ha dichiarato la sua uscita dalla maggioranza al termine di una animata riunione.

Contro l'intervento anche Gianni Capra (Forza Italia) [redacted] Roberto Grossi (Rifondazione). Fra i presenti astenuti solo Gianni Reciputi a favore tutti gli altri. La giunta Cervone non ha bloccato la lottizzazione (27 alloggi da realizzare in 15 villette) [redacted] «ha accolto le richieste [redacted] subordinare il rilascio della concessione edilizia ad una perizia tecnica su tutto il versante», dice il sindaco.

Il Comune sistemerà la strada [redacted] Monticello. Ai privati che costruiscono oneri per 700 milioni da investire in zona per fognatura e acquedotto.

Tiziana Bonora, dopo aver presentato 400 firme contro i nuovi insediamenti, spiega perchè lascia il centro-sinistra. Dice: «Voglio prendere le distanze dai consiglieri Walter Sericano, Mario Trotta [redacted] Livio Operto i quali fin dall'inizio hanno sostenuto caldamente l'attuazione di questa lottizzazione. Per loro non era [redacted]ria ne la perizia geologica che cautelasse il territorio ne l'aumento degli oneri [redacted] urbanizzazione, infischiandosene del pa[redacted] contrario dei cittadini. Con un lavoro antidemocratico e con il "ricatto" hanno indotto il sindaco e gli altri [redacted] votare nonostante dubbi e perplessità». Duro anche Roberto Grossi che ha presentato ben 14 ordini [redacted] giorno.

Dice: «Questo grave provvedimento getta discredito sulla giunta». A fine seduta l'esponente di Rifondazione ha polemicamente consegnato al sindaco il libro «La speculazione edilizia» di Italo Calvino e al vice sindaco Livio Operto [redacted] «Premio betoniera». La lottizzazione di Monticello passa [redacted] all'e[redacted] Provincia. Ci sarà ancora battaglia.

Roberto Grossi di Rifondazione

Augusto Rembado

[redacted]

Intervento sulla Piaggio

Dei 540 presenti solo 10 si [redacted] astenuti, tutti gli altri hanno votato [redacted] favore d[redacted] proposta d'acquisto Tushav-Buitoni. E' il risultato dell'assemblea che si [redacted] svolta ieri mattina alla Piaggio Aeronautica di Finale. Non c'erano dubbi. La proposta dei turchi piace perché offre maggiori garanzie per le future commesse (P166, P180, motori) e per i livelli occupazionali. Fin da subito sarebbero mantenuti i 1100 posti attuali. Sembra «condannata» la proposta d'acquisto dell'Ala «poco gradita» dai lavoratori soprattutto per il fatto che inizialmente prevede un utilizzo di meno di 800 dipendenti. «Ci rivolgiamo al ministero dell'industria perchè faccia prevalere nell'assegnazione dell'azienda lo spirito della Legge Prodi vale a dire l'aspetto occupazionale [redacted] industriale piuttosto che quello puramente finanziario», si legge sul comunicato dei piaggisti. Di Piaggio si è discusso ieri sera anche in Consiglio comunale con un ordine [redacted] giorno del sindaco, Pier Paolo Cervone, [redacted] del consigliere Gianni Capra di Forza Italia. Il parlamentino non prende però posizione rispetto alle ultime due proposte d'acquisto. «Non è questo il nostro ruolo», spiega il sindaco Cervone. Nel documento c'è però un aspetto importante: «Si ribadisce la necessità [redacted] confermare il vincolo industriale delle aree oggi occupate». [a. r.]

Diventano «fuorilegge» i tavolini sui marciapiedi

Alassio, [redacted]

ALASSIO. A partire dal prossi[redacted] anno saranno tempi duri per i dehors dei locali pubblici. Con l'entrata in vigore, il primo g[redacted] 1999, del nuovo codice della strada [redacted] ogni marciapiede s[redacted] necessario lasciare liberi [redacted]ue metri di spazio per il passaggio di pedoni e mezzi dei portatori di handicap. Inoltre sedie e tavolini potranno [redacted] posizionati solo attaccati all'edifi[redacted] dove si trova la struttura. «Questo vorrà dire [redacted] mancato rinnovo della licenza per [redacted]meno il settanta per cento [redacted] dehors alassini. In maggioran[redacted] si trovano infatti su marciapiedi larghi 2,50-3 metri e al di là del passaggio», si è lamentato il presidente provinciale [redacted] Fiepet-Confesercenti Giuseppe Maiellano che si è già attivato [redacted] livello nazionale per chiedere [redacted] aggiustamento al codice della strada.

[redacted] problema riguaderà tutti i dehors d'Italia ed in particolar modo quelli sistemati nelle città liguri come Alassio dove gli spazi utilizzabili sono piuttosto esigui. Ha spiegato Maiellano: «Il vecchio codice era stato fatto modificare per evitare questo tipo di inconveniente. Ora se si lascia passare l'estate [redacted] intervenire si rischia di dare un duro colpo [redacted] turismo. La Confesercenti ha chiesto aiuto ai parlamentari perché si attivino nei confronti del ministro Costa, relato[redacted] codice della strada. E' nec[redacted]ria un'appendice alla legge che stabilisca che il sindaco di ogni città possa modificare i parametri a seconda delle necessità locali». Ha poi concluso il presidente della Fiepet: «E' assurdo che questi allarmi debbano [redacted] partire dalla provincia di Savona». [m. br.]

[redacted]

PI[redacted] L.

Sequestrati in Comune i fascicoli dei messi

Blitz dei carabinieri ieri mattina in Comune. Hanno sequestrato atti e fascicoli relativi all'attività dei messi comunali. La vicenda è «partita» dal sindaco Accame che ha informato [redacted] magistratura di una lettera anonomia arrivata in Comune e che denunciava presunte irregolarità che sarebbero state commesse da una dipendente municipale. [a. r.]

[redacted]

In cinque denunciati per gioco d'azzardo

Quattro persone sono state denunciate dai carabinieri p[redacted] gioco di azzardo. Una qui[redacted] persona, titolare del bar dove i quattro stavano giocando [redacted] carte, [redacted] stata denunciata per favoreggiamento. [a. r.]

PIETRA L.

Da oggi costa mille lire il parcheggio sul lungomare

Dopo [redacted] di annunci entrano in vigore oggi sul tratto centrale del lungomare i posteggi a pagamento con tariffa di mille lire l'ora. Anche in que[redacted] zona i posteggiatori sono nominati ausiliari del traffico [redacted] possono quindi fare direttamente le multe a chi non paga la sosta. [a. r.]

[redacted]

Da[redacted] Riviera in «500» per la «500 miglia»

L'equipaggio Antonio Pincin [redacted] Marina Manieristi, presidente e segretaria del Fiat [redacted] Club Italia, a bordo della utilitaria ufficiale della Pro Loco [redacted] Garlenda è fra i 100 partecipanti [redacted] 500 miglia in 500, gara di regolarità partita ieri da Tori[redacted]. Gli equipaggi, dopo il tour, faranno ritorno domenica prossima a Torino. [r. sr.]

Polemica ad Albenga

La mareggiata [redacted] le [redacted]

ALBENGA. Stagione balneare a rischio per le spiaggie in seguito alle mareggiate [redacted] giovedì e venerdì notte. Il fenomeno erosivo in atto da tempo ha ora compro[redacted] la consistenza degli arenili. [redacted] calcola che negli ultimi cinque anni le spiagge siano diminuite di un terzo.

Dice Mario Saccone, presidente regionale dei campeggiatori: «E' indispensabile, in attesa della realizzazione delle dighe soffolte davanti al litorale, un intervento immediato di pulizia e di rinforzo dei moli. Non ci si può presentare nello stato attuale ai turisti». Saccone aggiunge: «E' quantomai necessario che le procedure non abbiano un tempo superiore ai 30 giorni. Non possiamo come operatori impegnarci in piani di ristrutturazione quando non possiamo offrire spiaggie ospitali». [r. sr.]

Incidente [redacted] Cisano

Investito [redacted]

CISANO. Salvatore Torru, 45 anni, residente a Genova, è ricoverato in prognosi riservata nel reparto [redacted] rianimazione dell'ospedale Santa Corona di Pietra Ligure per i traumi riportati in [redacted] incidente stradale avvenuto ieri pomeriggio. L'uomo è stato investito, [redacted] la strada, da [redacted] macchina. Torru ha riportato diverse fratture scomposte ed un grave trauma cranico. I fatti. Erano le 13,40 quando Torru, che soggiorna abitualmente a Cisano sul [redacted] dove ha [redacted] seconda [redacted] ha attraversato la strada proprio mentre sopraggiungeva una macchina. L'urto è [redacted] inevitabile. L'uomo è stato sbalzato [redacted] metri dalla vettura, perdendo co[redacted]. Sul posto è intervenuta la Croce Bianca. Dopo il ricovero ad Albenga, Torru è stato trasferito Santa Corona. [r. sr.]

E l'Autostrada dei Fiori dichiara «guerra agli automobilisti portoghesi»

Lavori in [redacted]

Viabilità difficile per [redacted] cantiere a Spotorno

Caccia ai «portoghesi» sull'A10

[redacted] Dopo molti mesi di «fermo-lavori» la sistemazione della strada provinciale Spotorno-Vezzi Portio [redacted] stata ripresa proprio in vista dell'estate creando intralcio fra i campeggiatori della [redacted]. E' [redacted] prime proteste viarie dell'estate. Intanto l'Autofiori annuncia la linea dura [redacted] chi non paga il pedaggio. Ci sono stati i primi pignoramenti e sequestri.

[redacted] Da oltre dieci anni [redacted] Spotorno si aspetta [redacted] parte della Provincia la sistemazione della strada che dall'abitato collega a Vezzi. I lavori sono iniziati ma si sono subito interrotti. Ora sono ripresi con l'inizio dell'estate. Spiega Angelo Vallory [redacted] campeggio [redacted]: [redacted] disagi sono evidenti per chi [redacted] noi ha la [redacted] adiacente al punto in cui si lavora. [redacted] problema [redacted] soprattutto i rumori che i mezzi del cantiere pro[redacted] 7,30 del mattino. Non è una bella cosa per la gente che è in campeggio. Tutta la nostra attività economica si svolge in questi due o tre mesi estivi».

AUTOFIORI. Non paga l'autostrada [redacted] gli vengono sequestrate le auto. E' quanto è accaduto ad un automobilista abituale «portoghese» quando [redacted] caselli dell'Autofi[redacted]. Ha «evitato» di [redacted] due milioni di lire [redacted] transiti effettuati fra il settembre del 1996 [redacted] il marzo scorso. Dopo aver subito il pignoramento di beni e mobili di [redacted] è stato querelato [redacted] Società concessionaria dell'Autofiori, davanti al pretore [redacted] Imperia; per insolvenza fraudolenta continuata. Gli sono [redacted] sequestrate le [redacted] con cui compiva [redacted] sue scorribande sull'autostrada. [a. r.]

Oggi ho un'attività tutta [redacted] che valorizza [redacted] turismo ligure.

Mi sono laureata con il massimo dei voti, ma oggi il "pezzo di carta" non ti aiuta molto a trovare un buon lavoro.
Così ho frequentato un corso finanziato dal Fondo Sociale Europeo per specializzarmi nella nuova professione del marketing turistico.
Un'ottima opportunità che la Regione Liguria ha messo a disposizione dei giovani utilizzando i fondi dell'Obiettivo 2.
Così posso dare consulenze e servizi alle realtà che operano nel turismo.

[redacted] progetto [redacted] ottenere [redacted] europeo [redacted] realizzarlo,

si può.

[redacted]

OB2 OBIETTIVO 2

A giorni l'ex presidente degli «anni d'oro» illustrerà i nuovi programmi

Carcarese in rampa di lancio

Il ritorno di Pastorino galvanizza il club

CARCARE. L'annunciato e atteso rientro di Arnaldo Pastorino tra le file della Carcarese sta producendo i primi effetti. Uno fra tutti; la disponibilità di giocatori ed «ex» di riavvicinarsi alla società biancorossa.

La conferma arriva dallo stesso presidente Ettore Longagna, che continuerà a rivestire la carica. Dice: «I giochi ormai sono fatti, e l'intera società è pienamente soddisfatta». Prosegue Longagna: «Pastorino ha dichiarato che tenterà anche di avanzare proposte all'amministrazione comunale per una serie di progetti che saranno illustrati nelle prossime settimane».

Il rilancio del sodalizio, dunque, è assicurato. E la rentrée dell'ex presidente, noto imprenditore valbormidese, sarà il fulcro intorno al quale ruoterà tutta l'operazione e che potrà dare nuova linfa non solo alla prima squadra, ma anche e soprattutto al settore giovanile.

Perchè è proprio sul vivaio che i dirigenti puntano la loro attenzione. «Al di là dei risultati sportivi, non dobbiamo dimenticare che il calcio può e deve svolgere un ruolo anche di carattere sociale. Insomma, la possibilità di creare un ambiente dove i bambini e gli adolescenti possano incontrarsi», dice Ettore Longagna.

In attesa dell'ufficializzazione del ritorno di Arnaldo Pastorino, che vestì i panni di presidente dalla metà degli Anni Settanta alla metà degli Ottanta, uno dei periodi d'oro della società che arrivò a livelli regionali, dirigenti e tifosi sono in grande fermento.

Per ora, tuttavia, non è dato sapere in quale veste l'ex presidente tornerà con i biancorossi, ma non è da escludersi che sarà una sorta di general-manager che, per rituffarsi nel mondo del calcio ed evitare l'esperienza «negativa» del passato, ha posto una serie di precise condizioni che l'attuale dirigenza della società biancorossa, dopo una serie di incontri e riunioni, ha accolto. [l. b.]

L'imprenditore Arnaldo Bagnasco

CENGIO CALCIO

Presidente all'orizzonte

Sulla vicenda legata alla crisi del Cengio, che se non troverà nuovi volontari ha minacciato di sciogliersi, interviene Arnaldo Bagnasco, per 18 anni giocatore tra i granata. Dice: «Lo scorso anno mi ero candidato come presidente chiedendo al Comune, d'accordo con la società e per scritto, di poter raccogliere fondi usufruendo del salone della Pro loco dove si sarebbero potute organizzare serate con giocatori del calibro di Del Piero o Roberto Baggio. Le serate sarebbero state gestite, di volta in volta, dai ristoratori del paese. Alla tale richiesta ha ottenuto risposte evasive e non ha avuto seguito». Conclude: «Sarei nuovamente pronto a trattare a patto che venga accettata tale proposta, che permettrebbe di rilanciare la società e l'immagine del paese. Non vorrei che l'idea, come altre, subisse la stessa sorte del pino davanti al municipio, a tutt'oggi addobbato con luminarie e stelle natalizie». [l. b.]

Sotto accusa i servizi dimezzati di ospedale e distretti

Per un'ecografia 3 mesi a Cairo cresce la protesta

CAIRO M. La notizia dell'approvazione, da parte della Regione, del Piano sanitario dell'Asl 2 non placa la protesta in Val Bormida. Il volantino indirizzato ai cittadini redatto dal Comitato sanitario locale sembra infatti un bollettino di guerra.

Nel lungo elenco di servizi dimezzati o insufficienti, oltre ai già da tempo conosciuti, come la situazione del Pronto soccorso, i primari dimezzati o quelli totalmente assenti, come nel caso di Chirurgia e laboratorio Analisi, anche questioni finora tenute a livello di indiscrezioni, come il dilatarsi dei tempi di attesa.

Afferma un membro del Comitato: «A parte l'anomalia di due percorsi di prenotazione, uno svolto dai distretti Cupa e l'altra, specifica, dal reparto Radiologia, è innegabile che i tempi per alcuni esami si siano enormemente dilatati. Un esempio è l'ecografia, per il quale prima si aspettava in media giorni, ora occorrono tre mesi, a meno che, ovviamente, non si decida di farla a pagamento ed allora tutto diventa più semplice».

Interviene un operatore: «Il rischio reale è che, invece di progredire, qui si torni indietro. Un esempio sono gli esami istologici, necessari durante alcune operazioni che sottointendono la possibilità di patologie gravi. Un tempo si faceva la staffetta fino a Savona, poi, finalmente, negli interventi a rischio si era stabilito l'apporto dei patologi. Ora siamo tornati alla staffetta».

Altro punto le specialistiche, tipo l'urologo, l'allergologo o il fisiatra: «Servizi che funzionano a singhiozzo, con una girandola di medici ed orari insufficienti». Un esempio eclatante sulla porta del distretto sanitario: sopra l'orario del consultorio ginecologico, tre giorni alla settimana, sotto la comunicazione che dal 16 giugno cesserà l'incarico dello specialista ginecolo e fino al rinnovo sarà disponibile un paramedico, compatibilmente con le esigenze di servizio. [m. ca.]

ALTARE

L'Associazione combattenti offre il tricolore alle scuole

Nell'aula magna delle medie l'Associazione combattenti e reduci ha consegnato ragazzi delle elementari e medie il tricolore. Alla cerimonia, che ha avuto momenti suggestivi, hanno partecipato tra gli altri il presidente provinciale Tizzi e il sindaco Delfino. [l. b.]

PALLARE

Si spaccia per volontario Smascherato dai carabinieri

Chiedeva soldi per la parrocchia ma, su segnalazione di alcuni abitanti è stato bloccato dai carabinieri e dai vigili. E' successo ieri in paese. Un uomo, spacciandosi per un volontario della parrocchia, chiedeva offerte. Sarà denunciato alla magistratura [l. b.]

Il ragazzo di Cairo morto in un tragico incidente

L'Aurora ricorda Boetti con una targa al «Rizzo»

Una targa all'ingresso del campo sportivo Rizzo in ricordo di Stefano Boetti, il giovane calciatore scomparso, a 22 anni, assieme altri quattro compagni di scuola, in un tragico incidente stradale, il 19 marzo di tre anni fa.

La cerimonia, patrocinata dal Comune, «facendo propri i sentimenti della società sportiva "Aurora Calcio"», è stata fissata per domani, alle 18,30 allo stadio Rizzo, usato dalla società dove Stefano aveva militato per tanti anni e della quale il padre è tuttore uno dei pilastri portanti, con un'opera di volontariato e disponibilità che è di esempio per tutti noi», commenta il presidente dell'Aurora, Bruno Astesiano.

La targa è stata realizzata da Massimo Bergia, su ideazione del pittore Giovanni Pascoli, e sarà posta all'ingresso del campo sportivo «quale omaggio ad un amico che non c'è più, ma il cui ricordo deve rafforzare e rinvigorire le speranze e le attese dei giovani cairesi».

Era una domenica di tre anni fa quando il Golf guidata da Boetti, di ritorno da una festa di compleanno in un ristorante di Cengio, sfondava la debole ringhiera a protezione della curva in fondo al rettilineo della provinciale Cengio-S.Giuseppe, nella zona dove ora sorge l'Edilplast. A bordo dell'auto, oltre a Stefano, c'erano Barbara Ghiso, 22 anni, Andrea Frecchia, 22, Anna Carletto, 20, e Paola Cerro, 21. I primi ad accorrere un vigile del fuoco, Mirco Abate, che con la moglie, Donatella Bagnasco, procedevano nella stessa direzione. Nonostante la celerità dei soccorsi, dei cinque ragazzi solo Paola si era salvata. [m. ca.]

Il via sarà dato alle 9. Nel pomeriggio gara tricolore per i Cadetti

A Millesimo le «regine» della bici

Domani il campionato italiano per debuttanti

Il ciclismo si tinge di rosa. Domani, a Millesimo, è in programma il Campionato italiano donne debuttanti trofeo «Bruno Giacosa». La manifestazione, organizzata da Valbormida, Udace, Comunità montana, Ascom e Pro loco, si snoderà su un totale di oltre 80 chilometri e attraverserà Cengio, Cosseria, S.Giuseppe e Carcare, per poi concludersi a Millesimo.

L'appuntamento delle due ruote in rosa, riservata alle tesserate Udace, cercherà di attirare l'attenzione di decine di appassionati che, dopo i trionfi della campionessa mondiale di mountain-bike Pezzo, forse guardano con occhio diverso l'universo ciclistico femminile. La partenza della gara, in via Piani della Madonna, è fissata alle 9. In lizza tre categorie: debuttanti, donne prima fascia e donne seconda fascia. La cerimonia di premiazione si svolgerà a mezzogiorno all'oratorio «San Luigi».

Tutto è tutto, perchè sempre domani a Millesimo, nel primo pomeriggio, è in programma il Campionato italiano cadetti, trofeo «Sergio Crocì». Il ritrovo dei partecipanti, dinanzi al cinemma «Lux» è alle 13. La partenza è alle 14,15. La gara si snoderà lungo lo stesso percorso del campionato femminile, con l'unica differenza che i chilometri saranno 83.

Paola Pezzo, la ciclista forse più nota

E, sempre in tema di ciclismo, a fine mese Gianni Giacometto e Leo Cavazzi, i due «free bikers» valbormidesi già protagonisti di innumerevoli «imprese» su due ruote attraverso città e Stati del mondo, partiranno alla volta di Capo Nord per l'appunamento con la carovana di camion Iveco in marcia da Città del Capo. Una nuova maratona che permetterà ai due bikers di incontrare i «colleghi» della Iveco.[l.b.]

Cairo: spiega l'intervento sulla discarica

«Tranquilli marzo scorso con i lavori alla Mazzucca»

CAIRO M. «I problemi si risolvono attivando soluzioni concretamente proponibili e non la demagogia». Questa la secca replica dell'assessore all'Ambiente, Delio Servetto, alle polemiche innescate dal consigliere di minoranza Flavio Strocchio riguardo la messa in sicurezza della Mazzucca.

Strocchio, infatti, è sempre stato contrario alla messa in sicurezza della discarica, alla quale avrebbe preferito un intervento radicale bonifica rimuovendo i rifiuti. La proposta, però, che per Servetto è ottima in teoria, è irrealizzabile nel concreto».

Spiega l'assessore: «La politica del Comune nei confronti delle discariche è sempre stata quella di proporre, dove fosse tecnicamente ed economicamente possibile, la rimozione. Così è stato per le discariche della Fossa del cannone, di Caramellina, di quella di fronte al cimitero comunale e della Bugliola. Per la discarica della Mazzucca, però, oltre al parere della Commissione regionale che sconsiglia la movimentazione dei rifiuti, vi è anche un fattore da tenere ben presente quando si deve agire nel sottosuolo. Infatti, prosegue Servetto, «facendo un parallelo con la bonifica della discarica della Bugliola, che riguardava un sito di circa 40 mila metri cubi ed è costata 14 miliardi, per la Mazzucca sarebbero stati 70 miliardi che sarebbe utopistico pensare la Regione potesse concedere. Invece di aspettare un miracolo, abbiamo preferito adottare, con 7 miliardi subito reperiti, la soluzione del diaframma rigido, che ci garantisce tranquillità per almeno 45-50 anni».[m. ca.]

SCARRONE SEGHERIE

Arreda il tuo giardino in modo naturale.

Scegli mobili in legno.

ARREDO DA GIARDINO E TERRAZZI
STRUTTURE PER TETTOIE
PERGOLATI
TRAVATURE SU MISURA
REALIZZAZIONE DI TETTI COMPLETI
LEGHAME DA COSTRUZIONE
Concessionario Impregnato a pressione TARTARUGA

Via Nazionale 37 CARCARE -SV TEL. 019/ 0411

CON STEREO+ IL MONDIALE LO VINCI TU!

Splendide combinazioni di gioco!

Scegli un TV Color o un Videoregistratore da ***Stereo+:*** *riceverai compreso nel prezzo il* ***magnifico cofanetto*** *delle videocassette con la* ***Storia dei Mondiali di Calcio!***

Inoltre potrai decidere come pagare: scegliere un finanziamento a tasso 0% (T.A.N. 0% T.A.E.G. 0%), oppure iniziare a pagare a Settembre in comode rate personalizzate.

PRESTITEMPO

STREPITOSE NOVITÀ

Vieni a provare il nuovissimo TV COLOR 16/9 100 Hz, l'avvolgente sistema d'ascolto DOLBY SURROUND ed il fantasmagorico "DVD" per la visione e l'ascolto dei DISCHI DIGITALI !!!

RIVENDITORE AUTORIZZATO omnitel

STEREO+

TV COLOR • HI-FI • VIDEOREGISTRATORI • TELECAMERE • TELEFONIA • CELLULARI • PICCOLI, MEDI, GRANDI ELETTRODOMESTICI

STEREO+: P.zza del Popolo, 7r. - tel. 019/823.908 - 833.56.06

STEREO+ Il Gabbiano: C.so A. Ricci - tel. 019/819.053-54

STEREO+2: NUOVO PUNTO VENDITA Via N. Sauro, 23r. - tel. 019/838.67.97

eismann LIGURIA
UN SERVIZIO COMODO, CORDIALE, PUNTUALE
DIRETTAMENTE A CASA TUA

[redacted]
Liguria estate
Sabato 13 Giugno 1998

EISMANN LIGURIA
PER RICEVERE IL CATALOGO GRATUITO CON OLTRE 200 SPECIALITA'
CHIAMACI SUBITO AL NUMERO VERDE
167-599704

Domani [redacted] al Roof garden del Casinò gli 8 musicisti cubani, considerati i grandi eredi di Perez Prado

[redacted] Mambo, spettacolo garantito

Un ritorno molto atteso dagli appassionati

SANREMO. Musica, colore, allegria, folklore. Arrivano gli Havana Mambo e lo [redacted] è assicurato domani alla serata inaugurale del Roof garden del casinò. Sono gli eredi di Perez Prado, il re del mambo, un artista che è rimasto nel cuore di [redacted] ama [redacted] musica latino-americana. Mambo, cha cha cha, rumba, merengue, guaracha, son, bachata e latin-jazz. Ma anche musica italiana, nel repertorio del complesso cubano. Memorabile la loro interpretazione, a Sanremo top, di «Nel blu dipinto di blu» di Domenico Modugno in versione latino-merenguel.

Si tratta di otto musicisti [redacted] bani, perfetti interpreti [redacted] musica tradizionale habanera. Al loro fianco un gruppo di ballerine cubane, le Balaidodas. Direttore della band [redacted] Viart Martinez, compositore di tutte le musiche. Coreografa delle Babaidodas, la cubana Lidia Gonzales Laò, insegnante dell'Istituto superiore d'Arte dell'Avana.

Nel '97 gli [redacted] Mambo hanno partecipato [redacted] Umbria jazz a fianco a José Alberto «El Canario», Celia Cruz, El Gran combo de Puerto Rico e Manolin, «El medico [redacted] la Salsa». Nello stesso anno sono stati protagonisti di un grande concerto al Salone della musica di Torino presentando il loro primo CD e lanciando il Ballo dell'Ula ula, destinato a diventare [redacted] ballo dell'estate '98.

A Sanremo Top, presentati da Pippo Baudo, si erano esibiti al fianco dei cantanti del Festival che avevano venduto più dischi. E, in onore del Festival [redacted] di Domenico Modugno, [redacted] dei suoi protagonisti più conosciuti nel mondo intero, avevano proposto la canzone che lo aveva [redacted] celebre nei cinque continenti: «Nel blu dipinto di blu». Ovviamente in versione merengue.

La band si era formata a Cuba all'inizio degli Anni Novanta con venti musicisti, ballerini, cantanti diplomati all'Accademia dell'arte e musica dell'Avana e uno showman con talento, personalità e [redacted] fortissima voglia di rendere omaggio al grande Perez Prado. Proprio per questo [redacted] stata denominata [redacted] «New Perez Prado».

Nel 1994 il gruppo viene in Italia su invito [redacted]ell'Associazione di amicizia Italia-Cuba di Milano [redacted] formazione. Questa volta formata da soli otto elementi e con il nuovo nome di Havana Mambo.

L'estate '98 del Roof Garden propone un cartellone ricco [redacted] grandi vedettes. Un programma che abbraccia [redacted] i generi musicali, ma con una particolare attenzione per i cantautori, forse i più applauditi dal pubblico del casinò.

Il 1997 fu l'anno [redacted] Lucio Dalla, uno degli ospiti fissi del «Roof». Quest'anno si alterneranno sulla pedana del «giardino fiorito» Vecchioni, Venditti, Fossati, Paolo Conte.

Ma ecco il calendario dell'e[redacted]. Dopo gli «Havana» sarà la volta di Roberto Vecchioni (28 giugno); Antonello Venditti (4 luglio); Avion Travel (19 luglio); [redacted] Lemper (26 luglio); Patty Pravo (2 agosto); Ivano Fossati (23 agosto); Paolo Conte (30 agosto); Romano Mussolini (6 settembre); Gianni Coscia [redacted] «Tributo [redacted] Gorni Kramer» (12 settembre); Peppino di Capri (20 settembre) e ancora Romano Mussolini il 26 settembre.

Un'altra grande stagione che, ai galà del fine settimana, alternerà le serate di piano-bar con Giulio Del Santo, fino al [redacted] giugno; il Duo Melù (dal 1° al 31 luglio); il Duo Blu Fox (tutto il mese di agosto) e, infine il duo Star Music (settembre).

Star nostrane e star internazionali per un pubblico esigente [redacted] considerato, non sempre a ragione, troppo freddo. L'obbiettivo del casinò è quello di un rilancio mondano, finalizzato - com'è ovvio - ad incrementare i clienti delle sale da gioco. In particolare del «privé» dello Chemin de fer, il settore dove il livello del gioco è sempre elevato e le fiches scorrono a fiumi. Come i milioni.

[redacted]

Molti [redacted] ricordano [redacted] Sanremo Top Il calendario di una estate caratterizzata da famose vedettes

Antonello Venditti (sin.) sarà a Sanremo [redacted] 4 luglio mentre Ivano Fossati (a lato) si esibirà il [redacted] agosto; Patty Pravo (a destra) è [redacted] stella della serata [redacted] 2 agosto

Stasera e domani [redacted] Genova il Teatro della Tosse

«I Persiani alla Fiumara» successo alle ultime battute

GENOVA. Ultime due repliche, questa sera e domani alle 21, dello spettacolo «I Persiani alla Fiumara» allestito dal Teatro della Tosse nei capannoni dell'ex Ansaldo Nucleare di Genova, alla Fiumara appunto, tra Sampierdarena e Cornigliano. La rappresentazione di Tonino Conte ed Emanuele Luzzati, tratta [redacted] famosa tragedia di Eschilo sulla sanguinosa sconfitta dell'esercito guidato da Serse alla conquista della Grecia, ha ottenuto in due settimane di repliche uno straordinario successo, [redacted] migliaia di genovesi che ogni sera so[redacted] anche a riscoprire un esempio di archeologia industriale ricca di fascino e mistero.

Lo spettacolo è interpretato, fra gli altri, da Isa Danieli, Giancarlo Ilari, Enrico Campanati, Pietro Fabbri, Aldo Ottobrino e con la partecipazione delle Voci Atroci.

Arrivare alla Fiumara, da Geno[redacted] e da fuori, è molto semplice. L'ingresso per lo spettacolo è da via Pacinotti, a Sampierdarena, [redacted] due passi dalle fermate degli autobus Amt e vicinissimo alla stazione di Sampierdarena.

Grande successo sta riscuotendo anche il servizio [redacted] battello che parte ogni [redacted] alle [redacted] da Ponte Spinola, davanti all'Acquario del Porto Antico e consente al pubbli[redacted] di raggiungere la Fiumara via mare.

All'ingresso del capannone dello spettacolo è allestita una zona ristoro. L'ingresso costa [redacted] mila lire. [m. b.]

Una [redacted] de «I Persiani alla Fiumara» spettacolo che sta riscuotendo grandi consensi da parte del pubblico

Settanta espositori in fiera a San Giorgio

Ultimi [redacted] giorni per Expo Albenga

ALBENGA. Organizzatori e visitatori soddisfatti e grande [redacted] per molti stand. Nonostante la pioggia ed [redacted] maltempo (anche una tromba d'aria giovedì), che hanno guastato qualche serata-relax in regione San Giorgio, l'«Expo Albenga», arrivata all'ultimo week-end, ha fatto registrare anche quest'anno un afflusso [redacted] pubblico molto alto. Tra i settanta stand [redacted] passate moltissime persone, che [redacted] sono poi intrattenute nelle zone spettacoli e gastronomia.

«Le cose non sono andate per niente male. Anzi direi che ci [redacted] stati riscontri positivi per tutti gli espositori e soprattutto per un gruppo che ha portato prodotti molto particolari», ha spiegato Fabio Fea della LigurExpo, organizzatrice della Fiera delle Valli Ingaune assieme alla Confesercenti di Savona. Dalla piscina per le immersioni subacquee (allestita dalla «Marina Diving» di Ceriale) alle fontane di pietra, dai condizionatori d'aria (che in vista dei mesi caldi hanno riscosso particolare interesse) ai caminetti per il prossimo inverno e allo spazio degli artigiani in mostra con le loro creazioni uniche. Anche auto e moto non [redacted] passate inosservate (soprattutto la vettura che si guida senza patente). Una novità è stata l'arrivo quest'anno in fiera del supermercato «Dì per dì» di Ceriale [redacted] stand alimentare molto curato.

Come sempre, molto ricercata la gastronomia. Piatti semplici e genuini cucinati dai cuochi-volontari di San Giorgio. Rilassante lo spazio dedicato ai bambini co[redacted] il grosso scivolo gonfiabile e le giostre. Di notevole gradimento anche l'area dedicata al ballo e alla musica. Domani [redacted] ci sarà l'esibizione del cantante-sosia Fred Junior Buscaglione. All'«Expo Albenga» sono in arrivo i successi Anni 50 e 60 del re dello swing a chiudere una rassegna di prestigio. [m. br.]

Dal 17 al 20 giugno

Principato di Mona[redacted] anche Natalie Cole [redacted] parata [redacted]

Natalie Cole sarà tra i personaggi che la prossima settimana animeranno il jet set di Montecarlo

MONACO. Dal 17 al 20 parata di star a Montecarlo per «Stravaganza Mediterranea»: i vip [redacted] troveranno sulla piazza [redacted] Casinò adattato [redacted] teatro per 2500 persone. Un evento [redacted] precedenti che unirà gastronomia, moda e musica. Tra i protagonisti ci saranno Natalie Cole, Brian May, Tony Hadley, Tanita, Tikaram, Eagle Eye Cherry, Chris Rea, Babybird, Umberto Tozzi, Mietta, Antonella Ruggero, Paola Turci e Biagio Antonacci. Informazioni e prenotazioni allo 0037792162510. Prevendite nei negozi di dischi da Ventimiglia [redacted] Savona. [a. m.]

Ogni mattina [redacted] copia del quotidiano nelle stanze dei turisti che hanno scelto una vacanza in Liguria

[redacted]

Sono quelle di hotel e residence abbonati a «La Stampa In albergo»

La stella [redacted] a brillare sulla Riviera. E' la «Stella cortesia» che, anche quest'anno, si ripropone negli alberghi liguri. Contraddistingue hotel [redacted] residence che offrono ai loro ospiti, per tutta l'estate, una copia [redacted] La Stampa. Un servizio che qualifica [redacted] migliora la professionalità del turismo ligure e che offre ai turisti la possibilità di conoscere meglio [redacted] quotidiano [redacted] antiche tradizioni.

Gli alberghi a tre, quattro [redacted] cinque stelle hanno la possibilità [redacted] distribuire, con la colazione del mattino o direttamen[redacted] in camera, una copia [redacted] La Stampa. Gli alberghi, certo, ma [redacted] i residences che, anno dopo [redacted]nno, stanno assumendo sempre più un ruolo [redacted] protagonisti nel mercato delle vacanze liguri. Per gli operatori turistici, sempre più professionali e internazionali, sarà un modo per informare i turisti su quello che succede in Italia, nel mondo, in Liguria ma anche per fornire una guida completa [redacted] utile sulle manifestazioni, le attrazioni, le possibilità di divertimento in Riviera. Da oggi, infatti, riprende il via «Liguria [redacted], tre pagine di appuntamenti e spunti per le vacanze, [redacted] vetrina sempre aperta sul mondo [redacted] divertimento, della cultura, del tempo libero in Riviera [redacted] Azzurra. Uno «scadenziario» completo e aggiornato giornalmente per es[redacted] sempre più [redacted] servizio dei turisti e di chi, dalla vacanza in Riviera, vuole [redacted] tutte le occasioni di divertimento, [redacted] cultura, di scoperta delle [redacted] che la Liguria può offrire durante una vacanza, breve o lunga che possa essere.

La «Stella cortesia», che lo scorso [redacted] ha avuto centinaia di adesioni [redacted] parte dei maggiori e più prestigiosi alberghi liguri, riparte quest'anno forte della positiva esperienza [redacted] passata stagione. Per gli alberghi la «Stella cortesia» è una stella in più che [redacted] sulla loro professionalità, voglia di [redacted] all'avanguardia per «coccolare» i clienti che li scelgono. Per i clienti che trascorreranno le vacanze sulle spiagge della Riviera sarà facile individuare gli esercizi dove brilla la «Stella cortesia». Gli hotel che aderiscono all'iniziativa, infatti, ol[redacted] ad [redacted] pubblicati su La Stampa durante tutta l'estate, avranno all'ingresso una vetrofania con [redacted] scritta «La Stampa In albergo». Un «marchio» di qualità [redacted] professionalità per gli ospiti.

I turisti sapranno così di poter contare su un servizio ancora migliore. Potranno, se lo vorranno, leggere di primo mattino (la consegna avverrà attorno alle 7) la [redacted] copia seduti [redacted]gari [redacted] terrazzo della loro camera, scaldati dai primi raggi del sole della Riviera. Magari sorseggiando [redacted] caffè ancora caldo, in [redacted] scendere in spiaggia per abbronzarsi ed organizzare il divertimento di pomeriggio e sera. Se [redacted] vacanza questa...

[redacted]

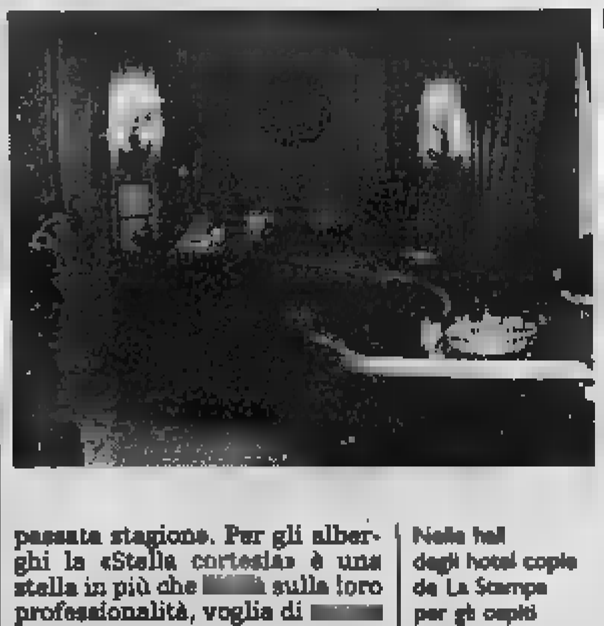

Nella hall degli hotel copie de La Stampa per gli ospiti fin dal primo mattino

Dal 6 all'11 agosto «Purgatorio98» con il noto regista attore

[redacted] Ugo Gregoretti [redacted] il Festival [redacted] Borgio [redacted]

BORGIO [redacted]. Era [redacted] lungo in bilico, per ragioni di costi e di impegni [redacted] un regista [redacted] «curriculum» pesante e dai molteplici impegni come Ugo Gregoretti: ma «Purgatorio98», lo spettacolo che dal 6 all'11 agosto chiuderà il 32° Festival di Borgio Verezzi, pare destinato [redacted] diventare un evento.

Alla presenza di Marisa Fabbri, la celebrata attrice di Ronconi, già vincitrice [redacted] prestigioso Premio Veretium, si sono aggiunti altri interpreti di spicco, per questa cantica dantesca, che sarà rappresentata (come già l'Inferno) alla Cava dei Fossili, in una cornice selvaggia e sosp[redacted] sul mare. Sono Gigi Angelillo, Ludovica Modugno e Maria Luisa Santella.

Accanto [redacted] essi (e [redacted] Nestor Saied, efficace protagonista dell'avveniristico «Gli aghi [redacted] l'oppio» [redacted] Lepage), lo stesso Gregoretti: [redacted] inusuali vesti di attore-anfitrione, accompagnerà gli spettatori [redacted] questo viaggio sulla montagna, dove incontreranno le anime di Casella e Forese, Pia de Tolomei e Sordello da Goito, ma anche il gruppo dei Giardini Pensili e un clima di festa, [redacted] tanto di cucina da campo. [s. d.]

Ugo Gregoretti accompagnerà gli spettatori nel viaggio inconsueto sulla montagna

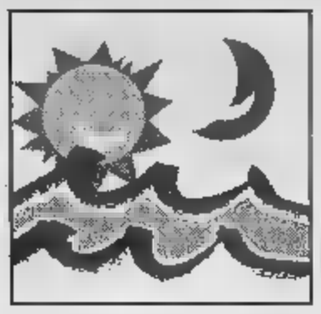

Acquario, Caravelle, Priamar e anche giochi e le migliori manifestazioni della Liguria

I grandi divertimenti delle vacanze

Con La Stampa ogni giorno i «tagliandi sconto»

Un'altra estate all'insegna del divertimento e, per i lettori de La Stampa, del risparmio. Grazie ai tagliandi-sconto che verranno pubblicati ogni giorno, infatti, le più frizzanti manifestazioni della Riviera e alcune tra le più prestigiose attrazioni della Liguria costano meno. Basterà seguire le indicazioni riportate sui singoli tagliandi per ottenere le agevolazioni. Bisognerà utilizzare sempre il tagliando pubblicato il giorno stesso e, ovviamente, non saranno valide le fotocopie.

Anche quest'anno i lettori de La Stampa potranno visitare con uno sconto di 2 mila lire la prestigiosa struttura genovese. Quest'anno le vasche sono aumentate con l'inserimento di nuove varietà e di nuove mostre allestite nell'ex «nave Italia». Con il tagliando, inoltre, si potrà visitare con uno sconto di mila lire la mostra sulla marineria allestita negli ex magazzini del cotone mentre i bimbi sotto i 12 anni avranno un simpatico gadget.

LE Anche qui i bimbi al di sotto dei 12 anni avranno in omaggio un gadget con il tagliando. Non solo. Grazie al coupon potranno entrare gratuitamente accompagnati da un adulto pagante e potrà ottenere il pasto a prezzo concordato nel self-service del parco acquatico di Ceriale.

PRIAMAR. La fortezza cinquecentesca che domina Savona prende vita grazie a Radio Savona International che dal 1° luglio allestirà un grande centro-vacanze fatto di musica, ospiti, film, bar, paninoteca, solarium, piscina, palestra e altre mille idee per divertirsi in compagnia. La Stampa affiancherà Radio Savona International con un tagliando che darà diritto a ritirare una tessera d'ingresso settimanale.

MONDIALE. Francia '98 è più vicina per chi non ha ancora compiuto anni e invierà la caricatura di un personaggio dei Mondiali. L'iniziativa è della birra «Bud» e dell'agenzia «Eccoci».

[s. p.]

Presentando questo coupon alle biglietterie del Padiglione del Mare e della Navigazione si avrà diritto allo sconto di

£. 3000

SUL BIGLIETTO INDIVIDUALE ADULTI E RAGAZZI

COUPON VALIDO IL

SABATO 13 GIUGNO 1998

Presentando questo coupon alle biglietterie dell'Acquario di Genova si avrà diritto allo sconto di

£. 2000

SUL BIGLIETTO INDIVIDUALE ADULTI E

VALIDO IL

SABATO GIUGNO 1998

Non sono valide le fotocopie.
Il lunedì utilizzare il tagliando domenica

** I ragazzi (fino 12 anni) che presenteranno questa parte del coupon al Gift Shop dell'Acquario un simpatico omaggio.*

ACQUARIO

IL PIU' PARCO MARINO D'EUROPA.

LE CARAVELLE

Tel. 0182/931.755
CERIALE

SABATO GIUGNO 1998

Bimbi e...state con noi

Ingresso gratuito per dal 4 ai anni accompagnato da un adulto pagante il biglietto intero giornaliero **presentando questo coupon** alle casse del Parco. La presente offerta non è cumulabile con altre riduzioni. Utilizzare solo il tagliando giorno stesso, lunedì quello della domenica. Non sono valide le fotocopie. Utilizzando il presente tagliando si avrà diritto ad uno **sconto** del 15 per cento al **BAZAR di PORTA SOPRANA** e il prezzo convenzione a mila lire per il pasto (1° piatto, 2° piatto freddo, frutta e bevanda) al self service. **Presentando il presente tagliando al BAZAR di PORTA SOPRANA o al chiosco A FIGASSA** per ogni lire spesa **un simpatico omaggio ai bimbi tra i 5 e i 12 anni.**

LA STAMPA COMUNE VENTIMIGLIA

GIUGNO 1998

37ª Battaglia dei Fiori

La musica degli Anni Sessanta

Ventimiglia 5 Luglio 1998 ore 14,30

Il presente tagliando dà diritto ad uno sconto di 5 mila lire sul biglietto di tribuna e di ingresso sul percorso. Il coupon assicura anche uno sconto di 5 mila lire per tre eventi musicali in programma nella piazza del Comune di Ventimiglia alle 21: il 25 giugno il concerto di Jean-Marie Testa, il 2 luglio il concerto di Leone di Lernia e il 5 luglio la grandi star della musica Anni Sessanta.

I tagliandi devono essere presentati alle prevendite o ai botteghini nel giorno di emissione. Non sono valide le fotocopie.

Organizzazione a cura di "Broad Cast Monaco" di Gianni Di Biase. Direzione Artistica di Franco A. Cagno

---

SABATO 13 GIUGNO 1998

eccoci AGENZIA DI SPETTACOLO

Bud.

DISEGNA I PROTAGONISTI DI FRANCE 98 COUPE DU MONDE

Avete di 25 anni e volete assistere a una partita dei Mondiali di calcio? Potete aggiudicarvi due coppie di biglietti inviando la caricatura di uno dei giocatori protagonisti del campionato e spedirla, insieme a questo tagliando e alle vostre generalità, all'agenzia "Eccoci", via Genova 96, 17031 Albenga.

Le due migliori caricature, a insindacabile giudizio della giuria, verranno premiate con due biglietti a testa per assistere all'incontro degli ottavi di finale in programma a Parigi il 27 giugno.

Le migliori caricature, che dovranno pervenire entro il 15 giugno, saranno inoltre pubblicate da LA

I nomi dei fortunati verranno resi noti entro il 20 giugno.

LA DI SAVONA

dal 1° luglio al 31 agosto

PRIAMAR 2000

by RADIO SAVONA INTERNATIONAL

Presentando questo tagliando a RADIO SAVONA INTERNATIONAL in via Santa Lucia 1/A Savona, si ha diritto a ritirare gratuitamente una tessera d'ingresso settimanale alla manifestazione 2000 e ad usufruire durante il giorno dei

UTILIZZARE IL TAGLIANDO IL

NON

SABATO 13 GIUGNO 1998

BATTAGLIA DEI FIORI

VENTIMIGLIA. E' ricca di sorprese la 37ª edizione della «Battaglia dei Fiori» in programma domenica 5 luglio a Ventimiglia con i carri in gara dedicati ai grandi successi musicali degli Anni Sessanta. La Stampa dà l'opportunità a tutti i lettori di potersi gustare gli spettacoli con uno sconto sul biglietto mila lire per ogni evento del ricco cartellone.

Il coupon pubblicato tutti i giorni nella pagina di «Liguria Estate» è un invitante passe-par-tout per la scaletta di concerti previsti in piazza del Comune e per la sfilata che rappresenta il «benvenuto» di Ventimiglia all'estate '98.

Il tagliando è abbinato al di Jean-Marie Testa in programma il 28 giugno, allo spettacolo cabaret-musicale di Leone di Lernia in cartellone il 2 luglio, alla «Battaglia dei Fiori» del 5 luglio e al concerto dei «big» degli Anni Sessanta fissato per la sera della sfilata con la partecipazione di Umberto Bindi, Betty Curtis, Tony Dallara, Piero Focaccia, Rosanna Fratello, Ricky Gianco, Bruno Lauzi, Gian Pieretti, Joe Sentieri, Edoardo Vianello e Wess.

Intanto, gli organizzatori della «Broadcast Monaco» di Gianni Di Biase e il direttore artistico Franco Di Cagno, hanno confermato che speaker ufficiale della «Battaglia» sarà l'attrice teatro e conduttrice televisiva Kay Rush. Oltre ai in fiore sfileranno per le vie di Ventimiglia anche undici bande musicali, specialiste dei generi più svariati, automobili d'epoca a bordo le aspiranti al titolo di «Miss Battaglia dei Fiori».

[g. ga.]

Notti Magiche...

TORNA L'INTRAMONTABILE MITO DEL "PIÙ GRANDE" GIARDINO ESTIVO D'ITALIA

3 SETTORI UNICO BIGLIETTO

DISCOTECA CON HUMAN D.J.
PISTA REVIVAL CON ORCHESTRA
PIANO BAR CON SANDRO E PAOLO

MAXIDISCOTECA
AI POZZI

TUTTI I SABATO SERA

5 AMERICAN BAR
PISCINA - PIZZERIA
CANINOTECA - AMPIO PARCHEGGIO

LOANO Via Silvio Amico, 35 - Tel. 019/676099

informazione pubblicitaria

ARREDAMENTO

Tocca con mano il vero risparmio

Prendi 1 paghi 1/2

Rapporto qualità-prezzo senza precedenti

Le esigenze del cliente sono cambiate negli ultimi anni: alla voglia di scegliere autonomamente i mobili della propria casa, evitando di affidarsi alle mani costose e ingombranti di un arredatore, si affianca la necessità di avere in un unico prodotto gradevolezza estetica e funzionalità e, soprattutto per i più giovani vessati dalle spese per la prima casa, quella di trovare proposte economicamente accessibili.
Vendere mobili oggi vuol dire avventurarsi su un terreno impervio. Alle insidie legate ai problemi di una professione che ha nell'artigianato le proprie radici storiche si affiancano ogni giorno di più gli oneri e gli svantaggi - aumento dei prezzi, costo del lavoro, pressione fiscale - di un'attività ormai a carattere prevalentemente microindustriale.
Rimanere in piedi in una realtà fortemente concorrenziale, come dimostra il susseguirsi di fallimenti anche di aziende dai nomi prestigiosi, non è impresa da poco.
Tenere costantemente presente i veri bisogni del cliente deve essere oggi l'obiettivo principale di un mobiliere di successo. Obiettivo difficilmente raggiungibile se ci si limita a proporre superfici espositive enormi, caoticamente disseminate di prodotti per tutti i gusti e per tutte le borse. La vera libertà di scelta si ha solo quando qualcuno, grazie alla possibilità di tenere costantemente sotto controllo l'intero panorama esistente, si è preoccupato di selezionare per il cliente ciò che ha individuato come più adatto ai suoi bisogni. **Preselezione** è proprio la parola d'ordine di un'azienda di successo come Asta del Mobile e i vantaggi per il consumatore sono reali e tangibili.
Si evita la spiacevole sensazione di disorientamento a chi si avvicina per la prima volta a un settore così vasto, favorisce un riciclo continuo dei prodotti esposti limitando i costi di gestione per la merce in esubero, per i cosiddetti "rami secchi" di magazzino, il cui mantenimento incide, indirettamente, sul portafoglio del consumatore.
Limitare lo spazio espositivo vuol dire, quindi, **ridurre drasticamente le spese logistiche e quelle per il personale.**
A conti fatti tutto questo permette a Asta del Mobile di contenere i prezzi dei propri prodotti senza abbassarne, per altro, la qualità. Una strategia commerciale e imprenditoriale di grande distribuzione che, assimilabile a quella dei più diffusi hard discount, ha trasformato il binomio **alta qualità-prezzo contenuto** da irraggiungibile utopia a concreta realtà.
Asta del mobile è all'avanguardia nel panorama italiano per la prerogativa di fare formazione sul campo al proprio personale, dando una reale possibilità di inserimento lavorativo a molti giovani in cerca di prima occupazione. Sgretolando i vecchi concetti di imprenditoria che limitavano l'accesso professionale solo alle grosse famiglie del settore, si rifà a tante, e più flessibili, realtà straniere di successo come la tedesca Aldo e la svedese Ikea..
Proprio dall'esempio di Ikea è nata l'iniziativa che la squadra di Asta del Mobile ha messo in campo quest'anno per offrire un'ulteriore possibilità alla propria clientela, [illegible] tu, **risparmi di più"**. La diversa gestione che sta alla base di questa operazione permette all'acquirente un ulteriore **riduzione dei costi di quasi il 30%!** E se non sei soddisfatto del tuo acquisto, niente paura, hai 30 giorni per portarlo indietro e venire prontamente rimborsato.
Asta del Mobile si presenta quindi come un'azienda leader in grado di proporre sia mobili moderni a prezzi convenientissimi, sia mobili artigianali di qualità "fatti a mano" finalmente a prezzi che rivoluzionano il mercato!!!
Perchè?
1)importa il semilavorato,
2)acquista in grandi quantitativi e quindi ottiene forti sconti direttamente dalle fabbriche leader del settore,
3)offre l'esperienza di abili verniciatori per assicurare accurate ed originali finiture,
4)seleziona i migliori artigiani che producono per te.
E, come se non bastasse, il Centro Servizi di Asta del Mobile garantisce due anni di assistenza gratuita su tutti i prodotti.
Tocca con mano anche tu il vero **risparmio garantito** che solo Asta del Mobile è in grado di dare!
È possibile verificare, nero su bianco, direttamente a casa sfogliando il catalogo che viene distribuito in allegato alle più importanti testate.
E... non perdere tempo, perchè, **a conti fatti, solo all'Asta del Mobile [illegible] 1 E [illegible] 1/2!**

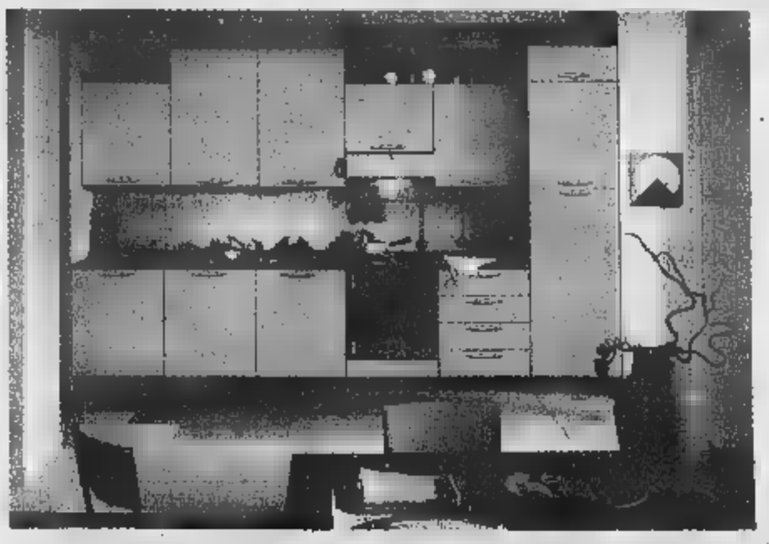

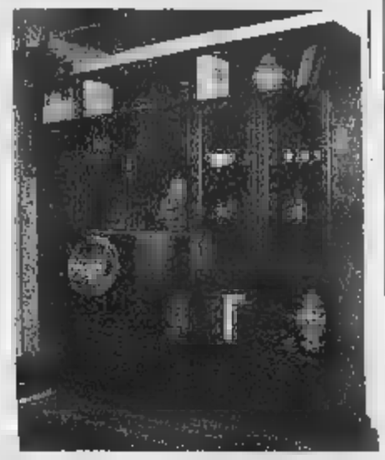

Chi è?

- il primo discount di mobili artigianali, rustici, classici e moderni, che vende all'ingrosso e al minuto.
- Arreda e progetta su misura qualsiasi tipo di ambientazione.
- Comprende nei suoi prezzi iva, trasporto e montaggio.
- Fornisce comunità, alberghi, hotel, ristoranti, ecc.
- Distribuisce i prodotti in tutta Italia e all'estero a privati e rivenditori convenzionati.
- Due grandi punti vendita a tua disposizione.
- Dispone di un grande centro servizi che ti garantisce due anni di assistenza.

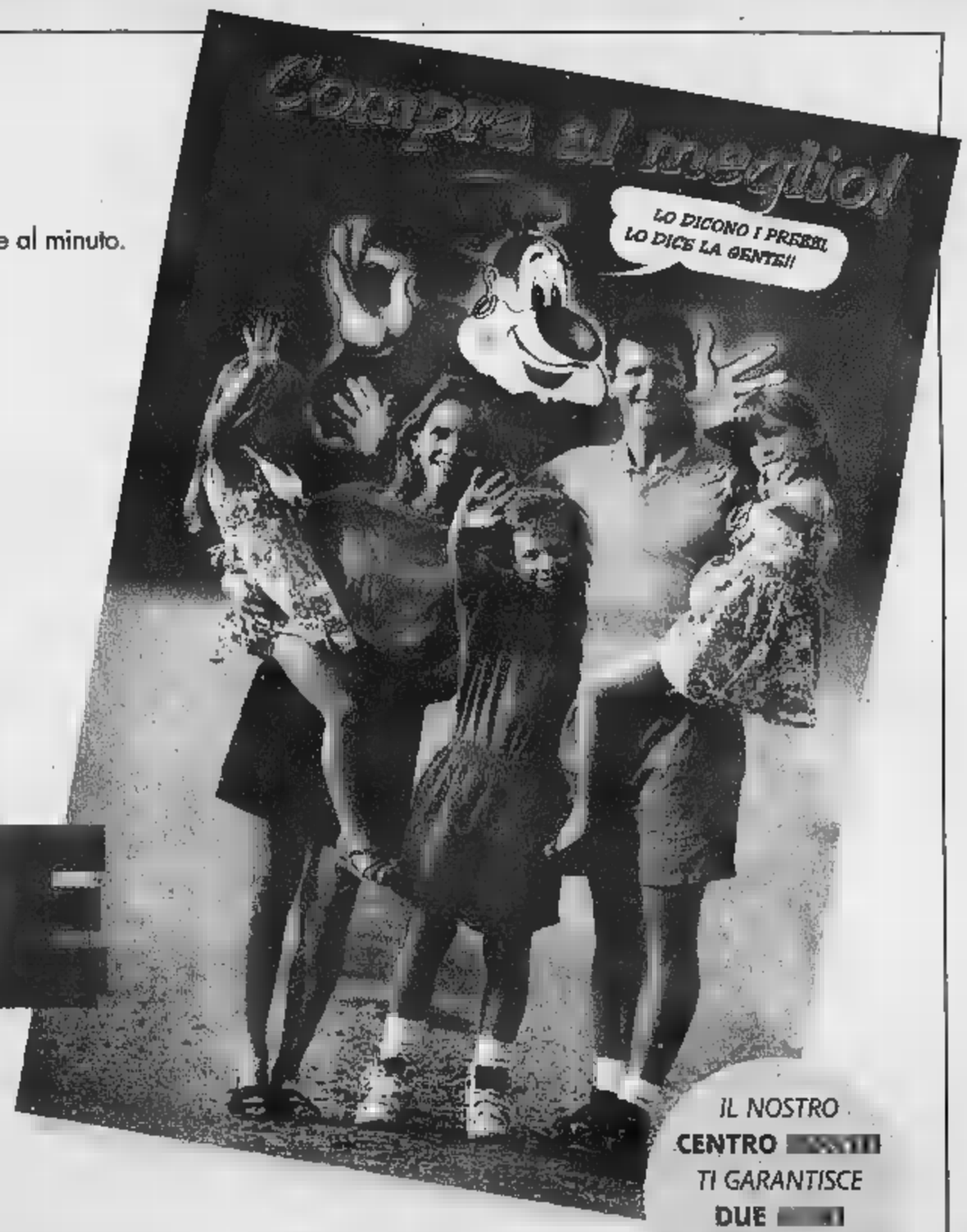

ASTA® del MOBILE

CAVALLERMAGGIORE (CN)
Corso Piemonte 16
Tel. 0172/38.27.60 r.a. - 0172/38.15.49 - 38.28.07
Fax. 0172/38.27.54

FINALE LIGURE (SV)
Via dell'Artigianato 54
Tel. 019/68.04.22 - 68.10.43

Aperto domenica pomeriggio, chiuso lunedì tutto il giorno

http://ape.apenet.it/ASTAMOBILE E-mail ADM@ape.apenet.it

IL NOSTRO **CENTRO** *TI GARANTISCE* **DUE** *DI ASSISTENZA* **GRATIS**

Animazione di studenti al Covo, al Negrita serata Rockerilla

Una notte ricca di ritmo

Le magie di Raul Cremona a Finale

Discoteca «sotto le stelle» [redacted] Gilda Estate e al Boschetto di Varazze, allo Sporting (Mago Oronzo) [redacted] al Covo (festa degli studenti) di Finale, ai Pozzi di Loano, all'Oasi di Albenga, [redacted] Le Vele [redacted] alla Capannina di Alassio [redacted] alla Suerte di Laigueglia. Questa [redacted] la notte.

VARAZZE. Animazione e musica al Mister Pub. Sabato al Gildaestate con Marco Medica Dj, Ugo Sabatino e animazione maschile e femminile. Revival con orchestra «Oropuro» al Boschetto. «Simon Dietsche» [redacted] finale regionale [redacted] «Votiamoli '98» al Kursaal Margherita.

CELLE L. Ritrovo con Adam Wahid al Charlie Max e all'Harricane Cocktail. Domani festa studenti al Thenax.

[redacted] Musica live con Marina e Roberto Viaggi.

MONESIGLIO. Discobar al ReBelot.

DEGO. Ritrovo giovane all'Airone Nero.

[redacted] Discoteca al King [redacted] al Fantasque. Ritrovo al Dobro.

[redacted] Liscio-revival alla Soms. Ritrovo al Green Pub.

CENGIO. Aperto sino alle 6 il Pub Veliero.

[redacted] Karaoke alla Taver[redacted] del bar Sport. Ritrovo alla caffetteria Nico's.

[redacted] Sino all'alba birreria The Killer's [redacted].

SAVONA. «Rockerilla Versus Rumore» al Negrita Music Club. Il duo «Vetrofragile» al Pirata. Al Caffè della Piazza Lino alle tastiere. Piano bar al Baretto.

[redacted] L. Al Daubaci in spiaggia musica [redacted] Esther, Diego e Dj Candy.

BERGEGGI. Musica di Mauro Pinzone e i Pensieri Compressi al Sinte Galeshka.

SPOTORNO. Dancing-revival al Castello.

FINALE L. La Band di Ligabue al Covo per la festa degli studenti. Allo Sporting Club il mago Oronzo (Raul Cremona) nell'arena estiva, piscina [redacted] i dj Max Repetto, Giacomo Albertini [redacted] Cristian. Dance al Cube Libre e allo Scotch. Alla Taverna dei Brontoloni jazz con il «Gianni Basso Quartet». «Rock alternativo» al Mirò.

[redacted] F. Musica dal vivo [redacted] «Am Fm» al Cucciolo.

[redacted] V. Ritrovo [redacted] musica al Mulino Club.

[redacted] L. Piano bar con Enrico Bianchi all'Airone. Liscio al Malibù. «Lap Dance» [redacted] La Sosta Pub. Discobar In e Out Ritrovo allo Wave.

LOANO. Ai Pozzi tre settori: arena con Human dj, liscio e revival [redacted] l'Aloha Group, piano bar con Sandro e Paolo. I «Kafka» [redacted] i «Affranti», hard core, [redacted] concerto al Calvino del Kursaal. Spazio live al Movida. Liscio-revival al Saitta (Gianni Sommo) e al Manhattan.

ALBENGA. «Sabato Mondiale» da ballare all'Oasi di Bastia. Musica mista sino al cappuccino e brioches al Jammin'. «Music Live» alla Piazzetta. Musica al Bank Rock Caffè. Ritrovi in musica alla Città Vecchia e al John Smith Pub.

L'attore-cabarettista Raul Cremona

ORTOVERO. Musica a «Ca De Pria».

ALASSIO. Alla Capannina settore dance e settore latino. Discoteca Le Vele in via Aurelia. «Gli Ascendenti» all'M4. Musi[redacted] al Fred Music Bar e alla Mezzaluna. Discoteca dance house con Renè [redacted] Fabietto dj all'U'Brecche.

[redacted] Alla discoteca La Suerte sabato commerciale [redacted] dj Marco e Fulvio. Ritrovo [redacted] U Recantu de Giobatta.

[redacted] Orchestra spettacolo al Timone. Ritrovo alla Casa del Priore e al complesso turistico Ariston. (a. r.)

[redacted]

[redacted]

«Mare forza 10» approda a Varazze Fornaci, [redacted] quartiere che fa festa

La grande balena di Cousteau [redacted] «Mare forza 10» a Varazze, «Fornacinfiore» e il raduno motoristico a San Bartolomeo (Savona). Domani mattina la camminata per «Telefono Azzurro» a Borghetto e la «stella» di fiori a Ranzi di Pietra Ligure.

VARAZZE. Sbarca oggi [redacted] Forza 10» con il «Tour della balena azzurra» a cura della Provincia di Savona. La balena gonfiabile di [redacted] metri di lunghezza [redacted] 6 [redacted] altezza è la fedele riproduzione di una balenottera costruita in Francia per Jacques Cousteau. In mostra anche fotografie, video, laboratori ed altro.

[redacted] L. Mostra estemporanea «en plen air» sul lungomare Crocetta dalle 17 alle [redacted] a cu[redacted] dell'associazione L'Oro. Lavori in ceramica dei bambini dell'asilo Aicardi dalle 17,30 alle 19 in via Boagno.

ALBISSOLA S. Al circolo La Stella «Walter Morando, scultore».

[redacted] Opere pittoriche di Giorgio Angelino in mostra al circolo Bonelli. Collettive di pittura da Balestrini.

ALBISOLA S. Murales in [redacted]tra nelle medie «Della Rovere».

CENGIO. Per «Cengio in festa», orchestra Tony D'Aloya, gastronomia, luna park.

[redacted] «Ghigno Cercarese»: spettacolo di strada alle 16 con la Corte dei Miracoli. Mostra delle pittrice Elisa Giacosa a villa Borrelli.

[redacted] «Fornacinfiore» dalle 9,30 alle 19,30 con fiori, musica, gastronomia e altro. A San Bartolomeo «Motora»: festa aperta a tutti i tipi di mezzi a 2 e 4 ruote con pranzo e cena all'aperto. Nel quartiere di Villapiana si concludono oggi le iniziative delle scuole elementari «Mazzini», serata musicale dei «Caduta in tensione».

VADO. Alla Sms di Segno, oggi e domani, sagra della lumaca.

[redacted] Musica, giochi [redacted] gastronomia in piazza Santa Caterina.

PIETRA L. Tradizionale «Stella», l'infiorata, domenica pomeriggio in piazzetta Concezione di frazione Ranzi. Inizia la raccolta dei fiori di campo. Mostra di opere di Maria Teresa Tissone al Royal Hotel. Domani festa di Sant'Antonio al Soccorso.

LOANO. Aperto tutti i giorni il parco giochi «Agostino Rocca».

BORGHETTO. Festa [redacted] Sant'Antonio [redacted] spettacolo pirotecnico al molo Varatella (22) e cerimonie religiose. Domani alle 9,30, con partenza da piazza del Comune, camminata podistica non competitiva di [redacted] chilometri: tutti i proventi saranno devoluti [redacted] favore di Telefono Azzurro.

[redacted] Dalle 10 alle 19 apertura del parco acquatico Le Caravelle.

[redacted] Mostra fotografica [redacted] delle scuole al Castello nel fine settimana.

[redacted] Si inaugura alla galleria d'arte Ristori la mostra personale dell'artista statunitense Raymond Pettibon. «Albenga e i suoi caruggi» (opere degli studenti) da via Oddo a via dei Mille.

LAIGUEGLIA. Concerto del Coro Capo Mele e del Coro Chorgemeinschaft [redacted] della Big Band nella chiesa di San Matteo alle 21.

[redacted] Sagra della ciliegia, oggi e domani, in centro paese. (a. r.)

Presentato il programma delle iniziative

[redacted] Borghetto [redacted]

[redacted] Dal mercatino dell'artista alla corale, dalla rassegna di magia al Carnevale estivo, dall'operetta [redacted] raduno di auto e moto d'epoca. Borghetto da il via in questi giorni al calendario di manifestazioni e intrattenimenti estivi. Quasi tutti gratuiti gli [redacted]ti cercano di rispondere alle esigenze di tutte le età.

In questo fine settimana la festa di Sant'Antonio con lo spettacolo pirotecnico (questa sera ore 22 al molo Varatella), e domani la tradizionale festa religiosa [redacted] «infiorata» del Corpus Domini. Ancora a giugno la camminata campestre (domani mattina), le bancarelle nel centro storico (il 20), la banda musicale itinerante (21) e la Corale Alpina di Montegrappino (27).

Nel mese [redacted] luglio si inizierà con la Rassegna di arte contemporanea dal [redacted] al 7 nella sala Mareziano. Ancora sfilata [redacted] moda il 5, raduno [redacted] moto ed au[redacted] d'epoca il 12, spettacolo itinerante della Banda Bassotti il 13 e il saggio di danza [redacted] ginnastica [redacted] 16.

Domenica 19 spettacolo teatrale nel Salone delle feste con [redacted] Compagnia Gassman e Pagliai. Il 22 luglio concerto per organo «Festival europeo». Dal 23 inizia la seconda edizione della rassegna di magia che prevede più serate estive.

Venerdì 24 «Carnevalia Estate». A fine luglio ancora bancarelle nel [redacted] storico (il 25) e «grande spettacolo» di operetta (il 28).

Ad agosto, oltre alla rassegna «Un cilindro per cappello», e ai vari mercatini e spettacoli musicali itineranti e non, è previsto [redacted] tradizionale «Borghetto Carnevale», la festa in maschera in notturna (9), un altro concer[redacted] per organo «Festival europeo» (20).

Il Comune di Borghetto [redacted]gnala infine, per il [redacted] giugno prossimo, l'intitolazione di piazza Marinai d'Italia (ex molo Varatella».

[redacted] tratta del [redacted] grande spazio attrezzato realizzato in riva al mare per ospitare [redacted]ti, spettacoli di giro, luna park ed altro. (a. r.)

CAIRO [redacted]

Galleria Pontormo

[redacted] e la [redacted] terzo fuoco

CAIRO M. Debutto, in Val Bormida, di Mara Bertolo, 23 anni, torinese, ceramista [redacted] pittrice. Oggi, [redacted] inizio alle 18, alla galleria d'arte «Pontormo» di via Valle, a Cairo Montenotte, verrà inaugurata un mostra di ceramiche e porcellane dipinte a mano e realizzate con la tecnica del «terzo fuoco», ovvero quan[redacted] la cottura viene effettuata nella fase conclusiva. [redacted] tec[redacted] poco usata [redacted] della quale Mara Bertolo si è specializzata.

Fra i pezzi in esposizione, oggettistica di grande raffinatezza per quanti amano i particolari: vasi, servizi da tè, soprammobili e addirittura bellissimi portasapone. La mostra rimarrà aperta sino al giorno 27. Nei giorni feriali il pubblico potrà visitare l'interessante esposizione dalle 9 alle 12 [redacted] dalle 16 alle 19; nei festivi, invece, dalle 16,30 alle 19.

Sullo sfondo della mostra di Mara Bertolo, si potranno ammirare anche i quadri di don Aldo Meinero, eclettico sacerdote che da anni si dedica [redacted] successo all'arte. (l. b.)

[redacted]

Incontri musicali

[redacted]

PIETRA L. Recital del chitarrista jazz-rock Teo Franco, alle 21, all'Auditorium del centro storico di Pietra Ligure (ingresso libero). Si tratta del terzo appuntamento degli «Incontri musicali pietresi 1998».

«Teodoro Franco si è diplomato in chitarra classica con [redacted] massimo dei voti [redacted] in musica jazz presso il [redacted] "Martini" di Bologna. Ha svolto attività concertistica e di jam [redacted] con molti musicisti. Lo scorso anno ha vinto, con una sua composizione, [redacted] Concorso di musica per gli alunni delle scuole medie a sperimentazione musicale dell'Agimus di Varenna», spiega Dario Caruso, direttore artistico della rassegna pietrese organizzata da Comune e circolo Anspi.

Teo Franco proporrà questa sera molti suoi brani. All'Auditorium di Pietra il 20 giugno concerto di Deca. Il giorno 27 recital conclusivo per quanto riguarda gli «Incontri musicali pietresi», con la partecipazione del chitarrista Bruno Francio[redacted]. (a. r.)

STASERA AL [redacted]

[redacted] OGGI RIPOSO.

ASTOR. T. 854.627. **Mad City.** Orario: 15,45; 18; 20,15; 22,30. Lire 12.000; 8000; 7000

DIANA 1. Tel. 825.714. **L'angelo rosso.** Orario: 15,45; 18; 20,15; 22,30. Lire 12.000; 8000; 7000.

DIANA 2. Tel 825.714. **La vita è [redacted]** Orario: 15,45; 18; 20,15; 22,30. [redacted] 12.000; 8000; 7000.

DIANA 3. Tel. 825.714. [redacted] Orario: 18; 19; 22. Lire 12.000; 8000; 7000.

[redacted] Tel. 825.714. **Deep impact.** Orario: 15,45; 18; 20,15; 22,30.

JOLLY. Tel. 860.570. [redacted] Orario: 15; 22,30. Lire 10.000; 7000; [redacted]

[redacted] 830.6322. **I miei più cari amici.** Or.: 20,15; 22,30. Lire 8000; 7000; 5000.

SALESIANI. **Titanic.** Ore [redacted]. Lire 8000; [redacted]

[redacted] Tel. 640.263. [redacted] 20,45; 22,30. Lire 10.000; 6000; [redacted]

RITZ. Tel. 840.427. **L'angelo rosso.** Orario: 20,15; 22,30. (Pref. e fest. anche alle ore 16; 18,10). Lire 10.000; 6000: [redacted]

[redacted] Tel. 51.419. **U.S.** [redacted] Ore 20,30; 22,30. Lire 10.00; 6000; 5000.

[redacted] Tel. [redacted]. OGGI RIPOSO.

[redacted] ABBA. **Deep impact.** Ore 20,15; [redacted] 8000; 6000.

[redacted] Tel. 692.910. Ore 20,30 [redacted] Ore 22 **Titanic.** Lire 10.000; 8000.

[redacted] Tel. 669.961. Ore [redacted] Ore 21,30 [redacted]. [redacted] 10.000; 6000

[redacted] LUX. OGGI RIPOSO.

[redacted] TEATRO SASSELLO. OGGI RIPOSO.

[redacted] Ore 21,30. L. [redacted] 8000.

[redacted] 1. Tel. 97.249. **Il matrimonio del mio miglior amico.** Ore 21; 22,50. L. 10.000; 7000.

VERDI 2. Tel. 97.249. [redacted] **Monty.** [redacted] 21,20; 22,50. L. 10.000; [redacted]

IMPERIA

[redacted] CAVOUR. Tel. 61.978. Ore 14,30: Saggio delle [redacted]

[redacted] Tel. 63.871. [redacted] **Dream.** Or.: 20; 22,30. Lire 10.000/7000.

[redacted] Tel. [redacted] Or.: 20; 22,30. Lire 10.000/7000.

IMPERIA. Tel. 292.745. CHIUSO PER FERIE.

[redacted] CAPITOL. Tel. (0184) 43.440. [redacted] Ore 21,15 (spettacolo unico).

[redacted] DIANESE. Tel. 495.930. [redacted] Ore 20,30; 22,30.

GENOVA

[redacted]

Carlo Felice. [redacted]. 589.329 - 591.697: Il barbiere [redacted] Siviglia, di G. Rossini, regia H. De Ana, con G. Scalchi, R. Frontali, R. Gimenez, B. Praticò; [redacted] 20.30; prezzi 115.000; 85.000; 65.000

Teatro della Tosse - [redacted]la Aldo Trionfo, [redacted]. 247.07.93: I persiani alla Fiumara, di T. Conte, E. Luzzati con I. Danieli, G. Ilari in [redacted], [redacted] Fiumara. Ingresso da via Pacinotti; ore 21; Lire 25.000

[redacted]

America 1: Arancia meccanica; **America** [redacted] Buffalo '66; A[redacted] 1: chiusura estiva; [redacted] 2: chiusura [redacted]: **Augustus:** Deep impact; [redacted] **sala 1:** Deep impact; **Sala 2:** Tre uomini e una gamba; [redacted] 3: Titanic; **Sala 4:** Mare largo; **Sala 5:** Blues Brothers; **Sala 6:** L'angolo rosso; **Sala 7:** Arancia meccanica; **Maestrale:** Full Monty, **Grecale:** La vita è bella; **Corallo sala 1:** Mare largo; **Corallo sala 2:** Arizona dream; **Europa:** Gadjo [redacted]; **Lux:** La vita è bella; [redacted] L'angolo rosso; **Olimpia:** Strade perdute; **Orfeo:** Il grande Lebowski; **Ritz:** Fire; **Universale 1:** La mia flotta privata; **Universale 2:** L'angolo rosso; **Universale 3:** Un lupo mannaro americano a Parigi; **Verdi:** Il tocco del male

CINECLUB

Amici del cinema: Il ladro; **Cariganano d'essai:** chiusura estiva; **Fritz Lang:** chiusura estiva; **Lumière:** Il grande Lebowski; **Nickelodeon:** Grazie signora Thatcher

[redacted]

S. Siro, tel. 320.25.64: Deep impact

VOLTRI

[redacted]: Deep impact

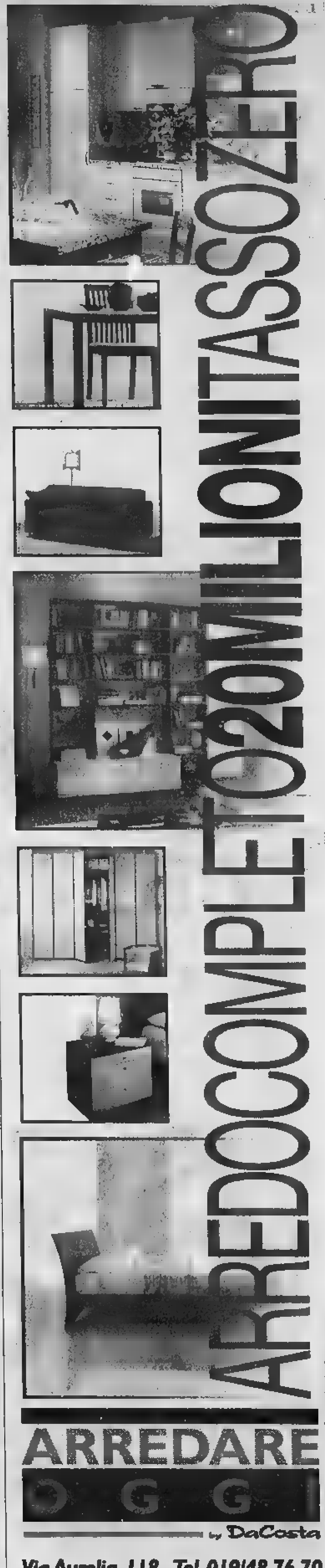

Pallanuoto A1: Athena, trasferta «proibita»

Rari giovanissima per sfidare la Roma

SAVONA. Una Rari giovanissima, nella capitale. Contro la Roma di Max Ferretti e Alberto Angelini oggi alle 17,30 al Foro Italico, Claudio Mistrangelo, tecnico dei biancorossi, schiererà dal primo minuto tra i pali Giacomo Pastorino, al posto del portiere titolare Minetti.

Una scelta tecnica, per tenere alta la pressione il giovane portiere della primavera savonese, artefice di una serie di buone prestazioni in questo campionato quando, giocoforza, aveva dovuto accomodarsi in vasca all'inizio di stagione Luca Minetti, infortunato. Giacomo, con la calottina con il numero uno, giocherà un tempo e due, ma avrà sicuramente la possibilità in questi primi minuti di mettersi in evidenza davanti al pubblico romano, alla presenza dei massimi dirigenti della Fin, in tribuna per assistere al match.

Nella lista dei tredici convocati per la trasferta capitolina, non ci sono Cavallera e Nicche. Il primo per infortunio (incidente in motorino, si è procurato alcune escoriazioni) mentre il secondo non può partecipare alla trasferta per impegni scolastici. Saranno sostituiti da due diciottenni: Dario Chiaramonti e Daniele Del Nero.

La formazione anti Roma è fatta: Pastorino, Mirko Vicevic, Minetti, Zeljko Vicevic, Petronelli, Sargiano, Chiaramonti, Onofrietti, Del Nero, Santamaria, Federico Mistrangelo.

Ieri mattina la truppa ha sostenuto l'ultimo allenamento prima di partire, nel primo pomeriggio, verso Roma. Mistrangelo sulla partita: «Gara difficile, cercheremo di dare il meglio di noi stessi. Non partiamo battuti, anche se i valori dei nostri avversari sono grandi. Ho deciso di mettere in vasca dall'inizio Pastorino per tenerlo in clima campionato. Un'operazione che ho già sperimentato a Pescara, e che riproporrò anche mercoledì prossimo contro Posillipo. Non sono queste le partite che la Rari deve vincere, anche se faremo di tutto per il colpaccio. Mancheranno pedine come Cavallera e Nicche, ma sono sicuro che Chiaramonti e Del Nero si faranno rispettare. Non sono alla prima esperienza in prima squadra. L'incontro sarà diretto dalla coppia arbitrale napoletana formata da Rotunno e Aglialoro.

Roberto Pizzorno

Capitan Petronelli: per una Rari-baby

Per il calcio savonese momenti d'attesa e incertezza

Fra tornei e «mercato»

Il Trofeo Baglietto al campo di Zinola e l'«Athena» con il Legino caratterizzano l'estate. Per il Savona ritiro in val d'Aosta?

Il fuoco sotto la cenere: mille trattative si nascondono eludendo i regolamenti, ormai il tempo delle ufficializzazioni è maturo, e da giovedì ne vedremo delle belle con il concentramento di tutte le società liguri e del basso Piemonte ai Bagni La Playa di Zinola. E incominceremo a conoscere le trattative già andate a bersaglio, come quella di Chiarlone (ex Bragno) passato all'Imperia. Intanto i nerazzurri hanno confermato il blocco savonese e puntano molto in alto: dalle parti del Savona nulla o poco più, tutti si illudono per questo ripescaggio e attendono nel formare la squadra per la categoria «giusta». Intanto Flavio Ferraro prima di firmare per i biancoblù vuole assolute garanzie... ma quali?

Un gran nome del settore giovanile (pare che lo si sia già trovato, ma il nome verrà fuori regolarmente il 1° luglio), una squadra competitiva al massimo per vincere l'Eccellenza e un programma di allenamenti chiaro e preciso: si parla di un raduno in Val d'Aosta (in uno dei tipici residence di solito a disposizione dei turisti). Con queste premesse, Ferraro vuole tutelarsi. Ma il calciomercato lo si fa sui campi «serali», nel corso dei vari tornei come al Sacro Cuore di Albenga e, da stasera, al Levratto di Zinola.

«Abbiamo riunito 10 squadre, - dice il factotum Claudio Marenco - e andremo avanti sino a fine mese. Poi ai primi di luglio le finali, intanto partirà il Trofeo Ruffino al campo di Legino. Ci piace sottolineare questa 'staffetta' fra società consorelle a cui si è aggiunta l'Athena Pallanuoto; forse, fra i dirigenti biancorossi Giorgio Rubino, è servito ad avvicinare la pallanuoto al calcio». [n. d. m.]

Bici, l'era del «Giuan Nasi»

Cronoscalata alla Conca Verde mentre i baby corrono ad Arma

E' un giugno ricco di appuntamenti per le due ruote. La domenica ciclistica presenta due importanti gare, una delle quali, riservata agli amatori, in tono dimesso rispetto alle precedenti edizioni.

E' il «Trofeo Giuan Nasi», approdato all'edizione numero e che, nel ricordo di tanti appassionati, appare come una delle gare più difficili e selettive. In molti è ancora vivo il ricordo delle salite che interessavano, nelle varie edizioni, Val Bormida o il ponente.

Quest'anno invece il «Giuan Nasi» è tutto savonese e si inserisce nelle iniziative relative alla sistemazione della Villa Francesco Vigo, attorno alle quali ruoteranno tutte le manifestazioni. Villa Vigo che vuole diventare, secondo le intenzioni di Acli, Csi e Pgs che organizzano la manifestazione, un punto di incontro per socializzazione ed esperienze concrete di lavoro.

Ecco allora che il «Giuan Nasi» si trasforma in una cronoscalata sulla Rocca della Conca Verde: percorso breve ma ripido della lunghezza di un chilometro e mezzo con prima partenza, da Villa Vigo, alle 9. Numerosi gli atleti che hanno aderito alla manifestazione, molti dei quali provenienti da fuori Regione.

L'altro appuntamento di spicco è per i Giovanissimi, con il campionato regionale in programma ad Arma di Taggia con ritrovo alle 13 e partenza alle 14 in piazza Marinella. La sfida è aperta tra i corridori imperiesi e quelli della provincia di Savona che confidano di portare a casa, come nella G5 femminile dove è presente Silvia Berile dell'As Andora, molti titoli. In particolare in buona forma sono i baby dell'Uc Alassio che hanno collezionato, domenica scorsa, una importante serie di risultati.

La manifestazione, organizzata dalla Ciclistica Arma, è anche valida per il «Trofeo Savio Mapei». Domenica 28 giugno sarà poi la volta del Velodromo del Mare di Andora ad ospitare un'altra importante manifestazione, ancora riservata ai Giovanissimi.

Guglielmo Olivero

Cicloamatori pronti per il «Giuan Nasi»

La Bergallo, giovane stella della kickboxing, è l'atleta dell'anno per il '97

Da Sara all'«antico» Casarino

Loano premia domani i suoi simboli dello sport

LOANO. E' Sara Bergallo l'«Atleta dell'Anno '97». La campionessa italiana dilettanti di kickboxing è stata scelta nell'iniziativa organizzata dalla sezione di Loano dell'Unione Nazionale Veterani dello Sport e dall'assessorato allo Sport. La premiazione si svolgerà domani nella Sala Giunta del Comune e inizierà alle 10,30.

Oltre a Sara Bergallo, i Veterani dello Sport premieranno poi i soci benemeriti che si sono distinti nella passata stagione. Ecco allora che i riconoscimenti andranno a Giobatta Damonte (Campione Italiano U.N.V.S. Ciclismo), Franco Giordano, Bruno Giorza, Roberto Laureri, Piero Maritano, Aldo Russa e Antonio Sciallino. L'amministrazione comunale, che dovrebbe essere rappresentata anche dal sindaco Francesco Cenere, premierà poi le società che hanno dato particolare importanza all'attività giovanile.

Un impegno che è stato portato avanti, nelle varie discipline, da club che hanno conseguito anche importanti risultati. Un premio speciale verrà poi consegnato a Mariuccia Condorelli per la sensibilità dimostrata nei confronti dello sport loanesi. Infine, altro premio speciale ad Agostino Casarino, consigliere della Gagliardi Loanesi, primo club di calcio nella cittadina. Oggi ottantenne, Casarino segue ancora con attenzione e passione le vicende dello sport locale. [g. o.]

PALLONE ELASTICO

Spicca Sciorella-Bellanti

E' in programma stasera alle 21,15, tempo permettendo, l'anticipo della quarta di ritorno di A. Si gioca a Dolcedo un'attesissimo incontro, tra Sciorella portacolori della Conad e Bellanti capitano del Subalcuneo. Bellanti arriva da un'importante successo esterno a Dotta, nella gara giocata in settimana. Sciorella invece non è sceso in campo contro Luca Dogliotti dell'Albese giovedì, a causa del maltempo. Si è invece giocato a Ceraglio, dove Vacchetto e Voglino hanno battuto 11-1 la Monticellese priva in battuta di capitan Molinari, infortunato. Ieri per la terza di ritorno c'era Monticellese-Hotel Royal, domani chiudono il duo Pieve Teco-Caragliese e San Stefanese-Etlim Travel Taggese. Quest'ultima giocherà ancora con Ugo, dopo l'infortunio a Pirero. [r. p.]

ALFA ROMEO
ROSSOSTILE
Concessionari Alfa Romeo
IL NUOVO NOME DELLA SPORTIVITA' ALFA ROMEO.
Un team di professionisti, una Concessionaria di nuova concezione.
Due sedi, una Concessionaria di nuova concezione. A Savona e a Cairo Montenotte, un team di professionisti a vostra disposizione per farvi provare direttamente su strada l'emozione della sportività, l'elasticità e la potenza dei motori Alfa Romeo. Per ondizzare insieme formule di pagamento e finanziamenti su misura, valutare attentamente il vostro usato e offrirvi la possibilità di personalizzare totalmente la vostra nuova auto. Per proporvi una vasta scelta di vetture d'occasione di tutte le marche accuratamente selezionate e ricondizionate, assistenza totale e un fornito magazzino Ricambi Originali. Venite a trovarci. Sarà l'occasione per iniziare un nuovo rapporto di fiducia e da vicino la sportività Alfa Romeo.
ROSSOSTILE SAVONA - Via Aleardi ang. via Giusti - Tel. (019) 264626
Prossima apertura: CAIRO MONTENOTTE - Via Brigate Partigiane, 19

SWAROVSKI

A **Varazze** c'è un "nuovo mondo" tutto da scoprire:

AGNESE
casa

presenta il nuovo "Spazio Swarovski", dedicato ai preziosi oggetti in cristallo nati dalla fantasia, dall'arte e dalla tecnica inimitabile Swarovski.

Tutti gli amanti e i collezionisti del cristallo si incontreranno in **Via S. Ambrogio, 5.**

Linea Cortesia Swarovski: 02/72002453, dal lunedì al giovedì, dalle ore 14:00 alle ore 18:00.

S W A R O V S K I - A G N E S E C A S A

Si ringrazia l'architetto Giacomo Tolosa per il progetto dello Spazio, la Lisert per la realizzazione dell'arredamento e Guglielmo Amode per l'immagine sul pannello

DALL' 8 AL 24 GIUGNO

3x2

UN MONDO DI BENE

ACQUI TERME (AL)
ALESSANDRIA
BIELLA
BENDLA (CN)
Centro Commerciale
MORTARA (PV)
Centro Commerciale Lomellina
OVADA (AL)
PARONA L. (PV)
Centro Commerciale Parona
PAVONE CANAVESE (TO)
Centro Commerciale Pavone
FOSSANO (CN)
VERBANIA
Centro Commerciale

bennet

Richiedete
la Carta Bennet Club allo stand
del vostro Bennet.
E' gratuita e vi offre sconti,
partecipazione a raccolte punti
e utili convenzioni.

I PREZZI POSSONO SUBIRE VARIAZIONI NEL CASO DI EVENTUALI ERRORI TIPOGRAFICI. RIBASSI O MODIFICHE ALLE LEGGI FISCALI. OFFERTE VALIDE AL 24 GIUGNO 1998. SALVO ESAURIMENTO SCORTE. COM. EFF. SENSI DELL'ART. 6 LEGGE 80 DEL

Un forte richiamo al futuro della città nella visita del presidente Mancino

«Torino, [redacted] Roma»

Una giornata particolarmente intensa Alla Stampa, alla Sindone e al Sermig

Il presidente Nicola Mancino con Enzo Ghigo [redacted] Ernesto Olivero nell'Arsenale [redacted] Pace

Ha parlato delle riforme, dell'esigenza di riprendere al più presto il cammino verso uno Stato più agile, più presente [redacted] tutto il territorio grazie ai governi locali. Ha [redacted] le speranze [redacted] trasformazione del Piemonte negli anni dell'aggancio all'Europa e ha condiviso le preoccupazioni di Torino «stretta tra due colossi [redacted] Ro[redacted] e Milano». Ha fatto visita [redacted] Sindone e al Sermig, [redacted] momenti vissuti anche da fedele, [redacted] la moglie Gianna e la figlia Chiara. Per il presidente [redacted] Senato, Nicola Mancino, [redacted] stata una giornata particolarmente impegnativa, [redacted] per la città l'occasione singolare di ricevere un'autorità che ricopre anche [redacted] funzioni [redacted]dente della Repubblica, visto che Oscar Luigi Scalfaro [redacted] in Cina.

A Torino, Mancino ha trascorso quattro [redacted] intensissime. Vi è ar[redacted] alle 15, dopo che aveva partecipato [redacted] funerali solenni [redacted] cardinale Agostino Casaroli, in San Pietro. Dapprima una rapida visita [redacted] «La Stampa», un incontro con [redacted] presidente [redacted]trice, Giovanni Agnelli, l'amministrato[redacted] delegato, Paolo Paloschi, il direttore Carlo Rossella [redacted] i suoi più stretti collaboratori. Poi [redacted] passeggiata nei Giardini Reali [redacted] volta della Sindone. A riceverlo, il [redacted] Valentino Castellani, i presidenti della Provincia, Mercedes Bresso, del Consiglio regionale, [redacted]rgio Deorsola, [redacted] giunta regionale, [redacted] Ghigo, il prefetto Mario Moscatelli. Accompagnato da monsignor Micchiardi, [redacted]vo ausiliare di Torino, si è avviato verso il Duomo. Lo stesso percorso compiuto dai [redacted] milioni di pellegrini che l'hanno preceduto. Si è informato sulla possibilità di prolungare l'Ostensione. L'esposizio[redacted] alla luce non lo consiglia, il lenzuolo ne risentirebbe: monsignor Micchiardi ha spiegato al presidente del Senato la delicatez[redacted] [redacted] quel tessuto, quanta cura è richiesta per poter trasmette quel sudario ai posteri. Davanti alla Sindone, Mancino ha fatto il segno di croce. «Per fede: ci credo, del resto l'ha detto anche il Papa», ha risposto a chi gli ha chiesto motivo di quel gesto. Non tutte le autorità venute in Duomo l'avevano fatto. Poi, si [redacted] soffermato sul libro che raccoglie le firme dei visitatori. «[redacted]n evento straordinario, suggestivo nel segno del miracolo. Nicola Mancino». A fondo pagina, si [redacted] aggiunta la moglie Gianna: «Con profonda emozione». Dopo l'incontro ufficiale con la Città, a Palazzo Civico, il [redacted] Mancino ha voluto recarsi all'Arsenale della Pace. Con lui anche il senatore Franco Mazzola, di Cuneo, uno dei consiglieri più autorevoli di Mancino.

Il fond[illegible]tore [redacted] Servizio missionario giov[illegible]nile, Ernesto Olivero, ha fatto coincidere la presenza del presidente del Senato con l'inaugurazione del [redacted] [redacted]dico. «Abbiamo triplicato [redacted] spazi degli ambulatori che ogni anno servono 11 mila persone, in gran parte extracomunitari», ha detto Olivero. Da Mancino parole [redacted] elogio per [redacted] [redacted] volontari che danno senza avere, senza chiedere, senza porsi il problema [redacted] ottenere riconoscenza».

[redacted] si è dilungato nel sottolineare l'obiettivo primario per tutti: la pace. Ha riferito di un incon[redacted] che avrà lunedì con il segretario generale dell'Onu. «L'Onu deve essere presente in tutti i Paesi [redacted] ci [redacted] focolai [redacted] guerra. Noi ci stiamo battendo perché entrino a far parte dell'Onu nuovi Paesi che oggi hanno raggiunto un diritto di rappresentanza [redacted] volta [redacted] riconosciuto». Olivero gli ha annunciato la preparazione, a Torino, del primo Concilio dei giovani, un grande incontro internazionale a cui è stato invitato, tra altri, il premier inglese Tony Blair.

Alle 19 la partenza per Roma. Di Torino porterà il ricordo di «una gran bella città» e la [redacted]pevolezza che può [redacted] un motore italiano per portare a pieno l'Italia in Europa. [redacted] ha lasciato [redacted] personalissimo augurio per il Toro, la sua squadra del cuore: «Che non [redacted] bisogno [redacted] uno spareggio per tornare in serie A». Una battuta anche per gli azzurri [redacted] i Mondiali: «Il centrocampo va rinforzato». Ah, il calcio. L'unica [redacted]teria [redacted] cui il presidente non ha respinto domande. [L. bor.]

L'INCONTRO

[redacted]

Con [redacted] moglie Gianna in Duomo prima della visita [redacted] Sindone [redacted] il sindaco Valentino Castellani e alla Stampa con l'Avvocato Giovanni Agnelli

E sulle riforme: «No [redacted] Costituente, ma credo si possa riprendere il dialogo [redacted] poco»

Un impegno in [redacted]

«Il governo darà un impulso»

LA parte centrale della visita l'ha riservata alla Città, alle istituzioni. A Palazzo Civico, alla presenza dei capigruppo, dirigenti [redacted] prefetto, ha ascoltato i saluti ufficiali del pre[redacted] del consiglio comunale, Mauro Marino, e del sindaco Castellani. Il primo ha chiesto l'impegno dello Stato nel completare l'iter [redacted] riforme e [redacted] dare attuazione concreta al processo di decentramento del potere dal governo centrale [redacted] quello [redacted] autonomie locali. Messaggi simbolici nella Sala Rossa dove 150 anni fa partirono i primi appelli per la carta costituzionale. Da Castellani [redacted] sintesi sulle difficoltà di Torino e di una regione che stanno cercando di superare la crisi dell'industrializzazione tradizionale con l'innovazione, ma anche con il tentativo [redacted] dar consistenza, solidità alle vocazioni nei settori della ricerca, della scienza, della cultura. «Il triangolo industriale non esiste più, e forse è ora di parlare di più Sud per il nostro Paese - ha detto il sindaco -, in città tocchiamo punte [redacted] 12 per cento di disoccupati, soprattutto giovani, [redacted] [redacted] su cento». Come aveva detto al capo del governo, Ca[redacted] l'ha ripetuto al presidente del Senato: «Torino può [redacted] d'aiuto all'Italia nel trainarla [redacted] l'Europa, ma ha bisogno di infrastrutture, [redacted] localizzazioni pregiate, [redacted] collaborazione per le vocazioni del futuro». Nel ricordare il progetto di «capitale-reticolare», ha anche chiesto attenzione a non favorire [redacted] duopolio Roma-Milano, riconoscendo qualche contentino per [redacted] Nord-Est o Napoli. «Torino è la quarta città d'Italia, anche per numero [redacted] abitanti», ha concluso.

«Sono uomo del Mezzogiorno - ha esordito Mancino -, che ha legami con Torino anche per simpatie sportive. Capisco le difficoltà del rapporto tra centro e periferia. E' necessario il processo riformatore».

Per il presidente del Senato «non realizzare le riforme aumenterebbe un ulteriore progressivo distacco fra l'opinione pubblica e le forze politiche, segnerebbe l'avvio di un deterioramento del sistema-Paese».

Mancino è stato determinato: «Io credo che fra qualche giorno [redacted] possa riprendere il dialogo attraverso l'utilizzazione dei [redacted]canismi previsti dalla Carta Costituzionale». E' pessimista sulla proposta di affidare [redacted] un evento esterno al Parlamento una ipotesi risolutiva [redacted] questioni istituzionali. «Richiede - ha osservato - un tempo molto più lungo che non [redacted] utilizzazione [redacted] Parlamento stesso per [redacted] potenzialità che esso ha».

Niente assemblea costituente, dunque. «Se anche dal punto di vista dottrinario qualcuno [redacted]stiene che il Parlamento possa avere un ruolo costituente, è, però, altrettanto [redacted] - ha spiegato - che la maggior parte della cultura istituzionale, vuole che in seno [redacted] Parlamento si possano sviluppare confronti in grado di portare a riforme incisive e significative dell'ordinamento in modo da spezzare quella linea di decentramento del potere e realizzare il massimo dell'autonomia, in sede comunale, provin[redacted] e regionale».

I timori di Torino? «Le [redacted] preoccupazioni [redacted] mi sfuggono - ha aggiunto -. Si batte tra due grandi metropoli, Roma che non vuol perdere potere, Milano che vuole recuperarlo». Esistono i rischi che il decentramento del governo verso le periferie dia luogo [redacted] spoliazione del centro in favore di nuove realtà che sarebbe poi [redacted] dirigere in modo concertato.

«Chi sta meglio, ricevendo, potrebbe starlo ancor di più, ma chi sta cercando [redacted] indentità rischia di perderla», ha detto Mancino, e, per dimostrare comprensione, ha chiuso con [redacted] impegno: «Il governo dovrà poter incidere [redacted] impulsi decisivi sul sistema delle città».

Luciano Borghesan

Lunedì il processo in pretura a Torino: l'imprenditore respinge le accuse

[redacted]

Un cliente: il parrucchino mi ha procurato l'allergia

Il toupet non è adatto a tutti. E così Cesare Ragazzi, [redacted] stato rinviato [redacted] giudizio perchè un cliente è risultato allergico all'adesivo usato per tener fer[redacted] [redacted] dei parrucchini prodotti nei suoi laboratori. Il processo è fissato per lunedì prossimo, davanti [redacted] pretore Giorgio Semeraro. Parte lesa nell'aula di piazza IV Marzo [redacted] [redacted] sfortunato torine[redacted] di [redacted] età colpito da fastidiose irritazioni alla [redacted] dopo [redacted] [redacted] un toupet. Uno [redacted] quei parrucchini che vengono da anni pubblicizzati [redacted] tutte le tv dal vulcanico imprenditore. Che ha aiu[redacted] forse tanti calvi, ha risolto tanti problemi di «testa». Tranne quello del torinese [redacted] l'ha denunciato.

Dalle indagini, condotte dal pubblico ministero presso la pretura Maria Beatrice Zanotti, e dalla consulenza tecnica disposta dal magistrato, [redacted] risultato che i disturbi sarebbero stati provocati dalle sostanze adesive adoperate per applicare il parrucchino. I reati contestati e dai quali è chiamato a difendersi il «re del parrucchino» sono lesioni colpose e [redacted] in commercio. La tesi [redacted] pubblica accusa è che non siano stati eseguiti test dermatologici adeguati. Ragazzi è chiamato in causa [redacted] [redacted] di amministratore [redacted] «Cesare Ragazzi Laboratori» [redacted] [redacted] Predosa (Bologna). Sono imputati anche gli ultimi due responsabili della succursale [redacted] Torino, Saverio Pilolli e Paolo Tomasi, e il responsabile [redacted] sede [redacted] Reggio Emilia.

La vicenda era cominciata nel 1994, quando la parte lesa (ora assistita dagli avvocati Vittorio e Davide Nizza) si era rivolta ad uno dei centri della «Cesare Ragazzi» per un trattamento. Era arrivato pieno di tante spe[redacted] che [redacted] erano però frantumate inesorabilmente. No, quel toupet, proprio non lo sopportava. Quell'adesivo gli procurava una fastidiosa dermatite. E così nel 1996 la parte lesa [redacted] presentato denuncia. Il collegio difensivo di Cesare Ragazzi - composto dagli avvocati Gino Obert, Maurizio Anselmi e Piergerardo Trambajolo - respinge tutte le accuse, negando [redacted] possibilità che le irritazioni siano [redacted] provocate dalle sostanze adesive. «Quel nastro - spiega Anselmi - è innocuo, ed è diffuso tanto in Italia quanto negli Stati Uniti. Le sue caratteristiche [redacted] state sperimentate numerose volte e con risultati assolutamente sicuri». I legali adombrano [redacted] possibilità che l'allergia sia stata causata, in realtà, da una cattiva osservanza delle prescrizioni impartite dai centri medici. «Peraltro - prosegue Anselmi - il cliente è stato seguito per lungo tempo e con attenzione. Per lui si è fatto tutto il possibile». Ora tocca al pretore Giorgio Semeraro dire l'ultima parola.

Nino Pietropinto

Da Caselle a Orly

Torino-Parigi aumentano [redacted] giornalieri

Torino e Parigi [redacted] più vicine [redacted] i nuovi collegamenti Alitalia (in accordo con Azzurra Air) tra Caselle e Orly. Due voli giornalieri in più con partenza da Caselle [redacted] 8,15 e arrivo a Orly alle 9,40. Ritorno: si lascia Orly alle 20,30 e si arriva a Caselle alle 21,55. Sia l'ubicazione dell'aeroporto (a mezz'ora dal centro), sia l'orario del volo (partenza presto, al mattino, rientro in tarda serata) consentono a chi viaggia per affari di andare e tornare in giornata.

Gli aerei utilizzati [redacted] Alitalia sono i nuovi quadrireattori Avro Regional Jet 70 da 82 posti, velivoli che si distinguono non solo per la notevole larghezza della cabina, ma anche per la capacità di decollare e atterrare su piste di 1000-1200 metri. Da martedì anche Amsterdam avrà tre voli giornalieri, come Parigi, e con la stessa filosofia perché il terzo collegamento Klm - partenza 6,55 e rientro 19,40 - offre l'opportunità di andata e ritorno in giornata.

Progetto regionale

[redacted] digitale l'esperimento in [redacted]

In tempi molto brevi si potranno trasmettere telematicamente documenti legali con la sicurezza per il destinatario dell'esatta provenien[redacted] e della sua validità. Il Piemonte, sa[redacted] infatti la prima regione [redacted] [redacted] che, costituendosi [redacted] «Autorità di certificazione» in base al decreto 513 del '97, sperimenterà, [redacted] prossimo [redacted] di settembre, l'uso della firma digitale. Le prime procedure che utilizzeranno la firma elettronica verranno rilasciate dal gennaio '99. «Perché un documento informati[redacted] acquisisca un valore in [redacted] giuridici - ha precisato l'assessore Angelo Burzi - occorre che si stabiliscano precise procedure a g[redacted] [redacted] dell'autenticità degli in[redacted]cutori e dell'integrità dei messaggi. La Regione si propone, utilizzando il procedimento della crittografia a chiave asimmetrica, quale garante della validità dei documenti per sé, gli enti dipendenti, gli enti pubblici che vorranno usufruire del servizio».

IN BREVE
PI[redacted] LIGURIA VALLE [redacted]

[redacted] funerali di [redacted] il vecchio amico Dario Fo

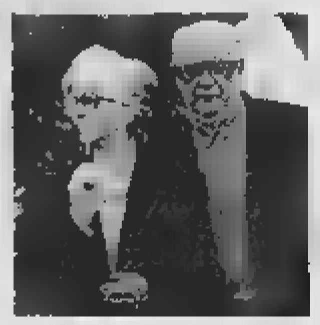

NOVARA. Sono arrivati anche Dario [redacted] e Franca [redacted] (nella foto), ieri pomeriggio a Pernate, la piccola frazione di Novara, per i funerali di Luigi Parzini, il grande pittore e scultore novarese stroncato a 72 anni da una crisi diabetica. In abito [redacted] e occhiali scuri, l'attore-drammaturgo Premio Nobel e la moglie hanno voluto porta[redacted] di persona il loro cordoglio alla famiglia dello scomparso, a cui erano legati da lunga amicizia. «Siamo cresciuti assieme Luigi [redacted] io - ha [redacted] Dario Fo -, prima compagni di giochi, poi al liceo, all'Accademia di Brera e nei primi lavori. Con lui scompare un artista notevolissimo, il più grande di questo secolo a mio avviso. Un uomo che non ha fatto mercato di [redacted] stesso. Personaggio schivo quanto straordinario, non era bravo a vendere il proprio ingegno».

[redacted] di Marengo rivive [redacted] anni dopo

[redacted]. Sfilata di gruppi storici, alle 17, per le vie del centro, in occasione delle manifestazioni rievocative della battaglia di Marengo del 1800, tra austriaci e francesi.

Stasera, al parco della villa di Marengo, canzoni francesi con Gilda Giuliani e spettacolo pirotecnico. Domani, dalle 11 (sempre al parco) è prevista la ricostruzione della battaglia, [redacted] performance teatrali e musiche folk.

Evasore autostradale non pagava il pedaggio

IMPERIA. In due anni ha compiuto 128 viaggi in autostrada, [redacted] mai pagare il ticket del pedaggio, accumulando un'evasione milionaria. Ora la società Autofiori [redacted] deciso di rivalersi: Lorenzo Mareri, 33 anni, di Costarainera, in provincia [redacted] Imperia, si è visto sequestra[redacted] prima due auto, e poi pignorare i mobili. Per recuperare i due milioni che Mareri non aveva versato, la società ha fatto ricorso al pretore.

Asti, con le microcamere scoperti gli spacciatori

ASTI. Maxi operazione della Guardia di finanza, ieri, in punti «caldi» della città, come l'ex Saffa, il Casermone e la [redacted] ferroviaria. Centoventi i finanzieri impiegati appartenenti al comando gruppo di Asti e al 1° gruppo Torino, oltre a baschi verdi; il [redacted]ordinamento è [redacted] del tenente colonnello Claudio Paciccia e del capitano Gaetano Giacchi; decine i mezzi. Sono stati utilizzati anche cani antidroga. Al termine [redacted] finite in manette [redacted] persone; [redacted] i tossicodipendenti segnalati alla prefettura, 50 dosi sequestrate, documentate e filmate 250 cessioni di eroina. Per l'indagine, molto complessa, [redacted] state utilizzate anche microcamere che hanno permesso di documentare il ramificato mondo dello spaccio. Poi ieri all'alba il blitz; molti degli arrestati sono stati sorpresi nei loro nascondigli di fortuna.

Nella centrale elettrica una mostra di scultura

TORINO. Oggi, alle 10,30, nella centrale Aem di borgata Villa a Ceresole Reale nel Parco del Gran Paradiso verrà inaugurata la mostra «Aria d'Alpe» [redacted] Adolf Vallazza; il celebre scultore [redacted] legno originario della Val Gardena ha portato i suoi «totem», che ripercorrono gli aspetti della vita di montagna. E' la prima volta che una centrale idroelettrica dell'Aem diventa [redacted] «contenitore» d'arte. La rassegna resta aperta fino al [redacted] agosto.

[redacted] minacciò l'arbitro: [redacted]

[redacted]. Per aver ingiuriato e percosso l' arbitro [redacted] [redacted] partita tra dilettanti, il guardialinee dell'incontro, Ivan Villa, [redacted] anni, ha patteggiato quattro mesi. A denunciarlo era stato Carlo Contu, 23 [redacted] arbitro [redacted] un incontro del Campionato Amatori. Secondo l'esposto, il guardialinee [redacted] [redacted] [redacted] p[redacted] dell'incontro, non condividendo [redacted] decisione presa dall'arbitro [redacted] [redacted] in campo minacciandolo con la bandierina e con frasi ingiuriose.

Il [redacted] Genzianella canta nella basilica di Assisi

BIELLA. Il coro della Genzianella, tra i più conosciuti a livello nazionale grazie anche alla recente trasmissione televisiva condotta da Paolo Limiti (i coristi biellesi [redacted] stati ospiti fissi per [redacted] puntate), canterà domani ad Assisi nella basilica inferiore di San Francesco.

L'appuntamento è un «fuori programma» del concerto già in cartellone oggi a Magione, in provincia di Perugia, in [redacted] dell'inaugurazione della nuova comunità per il recupero di tossicodipdenti fondata da don Mazzi.

«Dormiamo in un albergo nella vicinanze di Assisi - spiega il presidente [redacted] Genzianella, Sandro Aimone Marsan -. Il fratello di un corista [redacted] [redacted] frate francescano e ci ha chiesto [redacted] cantare [redacted] basilica durante la messa [redacted] 9. Abbiamo accettato volentieri».

Condannati per usura in [redacted]

[redacted] tribunale ha condannato per [redacted] un libero professionista vercellese ed un piccolo imprenditore [redacted] Palazzolo. Per i prestiti concessi nei primi Anni 90 ad un pellicciaio di Biella, a tassi che secondo l'accusa [redacted] tra il 60 e il 100 per cento, i giudici hanno comminato al geometra Piero Angelo Lessona una pena di 1 e 5 mesi, [redacted] l'artigiano Giuseppe Nasca è stato condannato a quattro mesi.

Carabinieri scoprono 4 narcotrafficanti

SAVONA. Sgominata dai carabinieri di Savona un'organizzazione italo-albanese di narcotrafficanti che importava eroina [redacted] Turchia, via Albania, destinata ad [redacted] smerciata sul mercato ligure. I militari hanno sequestrato dieci chili di eroina e arrestato, a Finale Ligure e a Milano, quattro persone, tre giovani albanesi e un italiano, Giorgio Pasqualini, 50 anni, di Padova. L'indagine continua.

La prima [redacted] di [redacted] da presidente [redacted]

CENTALLO. Ci sarà anche il presidente della Federcalcio Luciano Nizzola (nella foto) stamattina, dalle 10, alla finale Tricolore di calcio per il titolo Allievi tra Inter e Lazio. E' la prima volta che l'avvocato, originario di Saluzzo, torna nella sua provincia in [redacted] ufficiale dopo l'elezione al vertice federale [redacted] dicembre '96.

Nizzola sarà accompagnato dal vice Giancarlo Abete, [redacted] commissario nazionale Settore giovanile scolastico Mazzini (con i vice Gerbi e Bonincontro), d[redacted] presidente [redacted] Lega nazionale Dilettanti Giulivi e da quello del Comitato regionale Inversi. Probabile anche [redacted] presenza a Centallo [redacted] presidente dell'Inter Massimo Moratti.

Nell'occasione il [redacted]po di Centallo sarà intitolato alla memoria [redacted] don Chiaffredo Bandi, ex parroco.

Gozio
MACCHINE TRANSFER
25035 OSPITALETTO (BS) - Via G. Leopardi,
Tel. (030) 68.40.330 linee r.a. - Fax (030) 64.01.48

FRATTINI RICCARDO
di Frattini Claudia
S.MAURIZIO D'OPAGLIO (NO)
Tel. 0322-96.108 Fax 0322-96.286
MCTC
MOTORIZZAZIONE CIVILE
OFFICINA AUTORIZZATA
REVISIONE VEICOLI
Conc. n° 00098002 25.03.98

METROPOLIS
DINER SHOW VERBANIA
DISCOTECA RISTORANTE
Via del Tiro a Segno

Immobiliare Vigezzo
Geom. Luigi
Via Rossetti Valentini, 81 - 28837 S.M.Maggiore (VB)
Tel/Fax 0324-905466
VENDESI
NUOVI APPARTAMENTI DA COSTRUTTORE
3 LOCALI + SERVIZIO, CANTINA, POSTO AUTO,
GIARDINO PRIVATO, VISTA PANORAMICA.
CONSEGNA FINE ESTATE

Rubinetterie Neve Snc
Via Roma 119 28017 S. Maurizio d'Opaglio (NO) Italy
tel 39 322 fax 967657 email>neve.rubinetterie@pn.itnet.it

Cefind s.a.s.
di CROLLA ELIO & C.
FORNITURE INDUSTRIALI
Località Cilimo, 1
13010 ROCCAPIETRA di Varallo (VC) - Italia
Tel. (0163) 52.285 - Fax (0163) 52.283

DIPIEMME s.r.l.
ARTICOLI PER RUBINETTERIE
Via Amendola, 15
28017 S.MAURIZIO D'OPAGLIO (NO)
Tel. (0322) 96466 - Fax (0322) 96103

GM
rubinetterie s.r.l.
Via Vittorio Veneto, 95
Tel. (0322) 53.82.60 - Fax (0322) 53.722
28040 OLEGGIO CASTELLO (NO)

La scuderia Pentathlon Auto Sport in cinque anni è salita sul tetto d'Europa

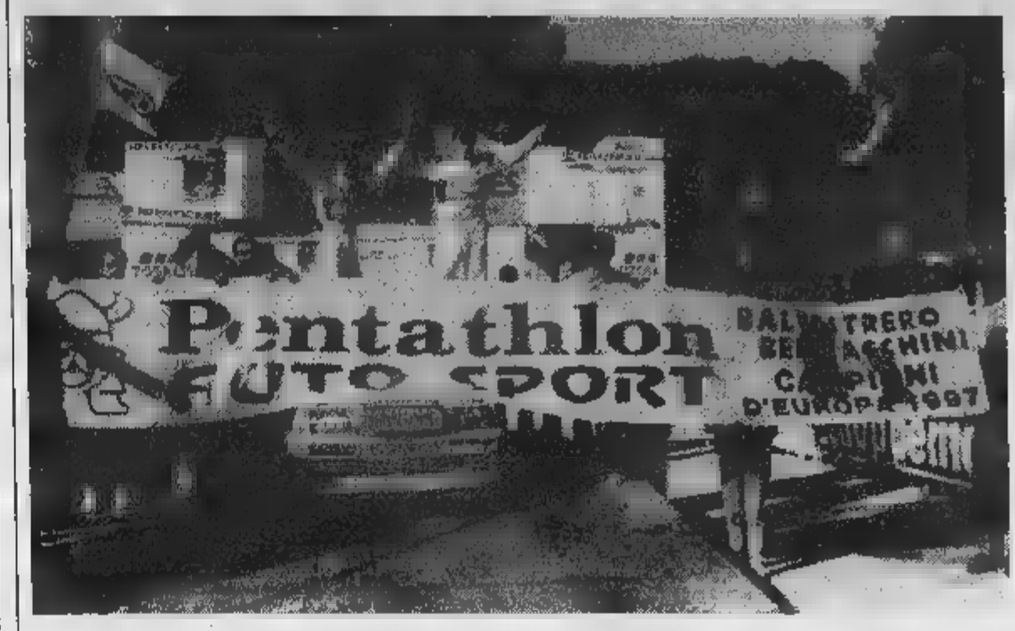

Una scuderia che offre ai giovani l'opportunità di praticare una disciplina affascinante come il rally ma non solo perché ci sono anche i campioni di autocross

Eccoli, i vichinghi, temibili guerrieri, al gran completo. Oggi saranno ben 23 gli equipaggi del team Cusiano impegnati in Valli Ossolane

Vichinghi sempre all'attacco

I guerrieri sono tanti e muovono dal Lago

SAN D'OPAGLIO. Attenti ai vichinghi! Guerriero terribile e temibile. Uno che non si arrende mai. Neppure quando stringe tra le mani, invece dell'ascia e dello scudo, il volante di un bolide. Strana idea scegliere quale simbolo di una scuderia automobilistica un guerriero vichingo. Il Pentathlon Auto Sport di San Maurizio d'Opaglio l'ha fatto. «Ci piaceva l'idea di un guerriero sempre all'attacco - ricorda Massimo Bossi, presidente del team cusiano - in fondo rispondeva alla nostra immagine di attaccanti nati. Quando abbiamo costituito il Pentathlon Auto Sport, nel 1993, da una «costola» del Pentathlon Motor Team, eravamo come i vichinghi: con pochi mezzi ma tanta voglia di andare all'attacco». Impresa riuscita. Lo scorso anno, con la coppia Valter Ballestrero e Giovanni Bernacchini, saliti sul tetto dell'Europa portando a San Maurizio d'Opaglio il titolo di campioni europei nel Trofeo Fiat Abarth Cinquecento. Al rally d'Antibes i ragazzi del Pentathlon hanno felicemente invaso con striscioni la città francese in un clima da kermesse. «Ed in quella occasione abbiamo dovuto spiegare agli amici transalpini il significato del nome Pentathlon - ricorda Massimo Bossi - che era molto semplice: quando costituimmo, nel lontano 1985 il Pentathlon Motor Team, di cui il Pentathlon Auto Sport è l'emanazione sportiva, impegnati in cinque specialità sportive: i rally, il kerting, l'autocross, lo slalom in salita e le gimkane». Così, quasi per gioco, ma molta convinzione, San Maurizio si è trasformata da terra di rubinetti in terra di motori. Una bella mano in questa trasformazione l'hanno data due personaggi straordinari: Erminio Forti, pluricampione di autocross, ed Italo Uccelli, prematuramente scomparso due anni fa, indimenticabile cronometrista e per anni «patron» del rally dei 111 minuti, che grazie a lui è rinato otto anni fa con la denominazione di rally del Rubinetto. E nell'autocross insieme a Forti ci sono giovani promettenti come Michele e Fabrizio Andolina, Teresio Rampone e Simone Mora, nel rally la partecipazione è ancor più affollata. «Il nostro obiettivo è quello di dare a molti giovani l'opportunità di praticare uno sport bellissimo come il rally - aggiunge Bossi - offrendo ai piloti la collaborazione logistica che in una corsa complessa come il rally è indispensabile». E tra i giovani che sono un posto al sole c'è Damiano Maranoli di Domodossola, giovane promessa del rallismo italiano. A soli vent'anni all'esordio nelle corse su strada e per giunta in categoria agguerrita come la N 4 ha dato sfoggio di grande maturità giungendo 5°. Maranoli, che sarà al via del Ralli delle Valli Ossolane, grazie proprio alla scuderia ha potuto debuttare nello challenge delle regioni Fiat Seicento. Una scuola per campioni insomma dove i «vichinghi» di San Maurizio fanno da maestri. Magari seguendo «vecchie volpi» come Silvano Patera e Tullio Tonati che al Rally Sprint di Miradolo terme hanno concluso all'ottavo posto assoluto e secondi di classe. O come le straordinarie Alessandra Ronchi e Barbara Rossi, la coppia di ralliste novarese. Al 34° Rally delle Valli Ossolane, che si corre questa sera, le auto del Pentathlon Auto Sport sono ben 23. I tifosi potranno riconoscerli dai numeri: 6 Guerzoni-Porzio; 9 Diazzi-Falciola; Cataldo-Stivanello; 26 Patera-Tonati; 40 Peduto-Funicelli; Pesenti-Pesenti; 97 Frattini-Paielli; 49 Barera-Breccia; 50 Ottoni-Lunardi; 53 Beltrami-Rabaglietti; 57 Ottino-Chicco; 70 Giovanetti-Turri; 73 Maranoli-Marta; 76 Barozza-Travaini; 95 Dinetti-Somma; 108 Savoini-Minzoni; 115 Ronchi-Bossi; 118 Bertoni-Bertola; 123 Ronchi-Greco; 132 Covini-Rognoni; 135 Francini-Pozzati; 154 Beffani-Curioni; 176 Cerutti-Gavarini.

Il campione di autocross

Forti fa incetta di titoli tricolori

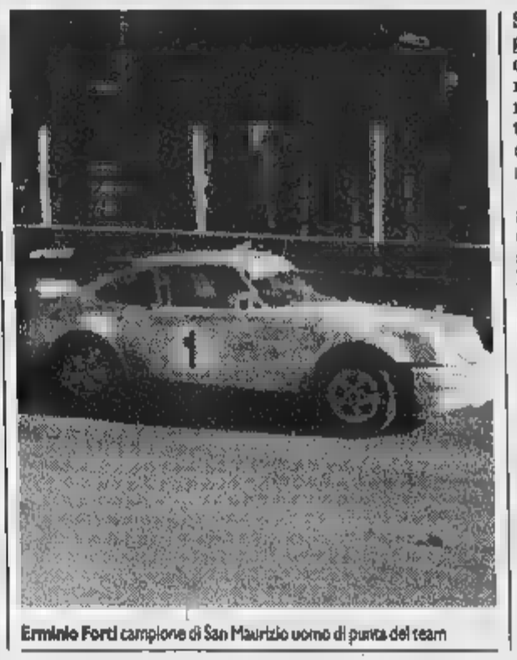
Erminio Forti campione di San Maurizio uomo di punta del team

SAN MAURIZIO D'OPAGLIO. Da ragazzino sognava di diventare campione di motocross. Ma quando arrivò a casa con la moto fuoristrada mamma Maria puntò il dito verso il concessionario e la moto diventò qualche ora dopo più tranquilla Vespa. Strano esordio per un campione di automobilismo. Erminio Forti incassò materna «umiliazione» e qualche più tardi, nel 1983, quando decise di darsi alle quattro ruote, nell'autocross stavolta, pensò bene che forse non era il caso di parlarne in famiglia. Fece tutto da solo, con un amico meccanico, lavorando la e la notte in un'officina a San Maurizio. Poi si presentò all'esordio sulla pista «Pragiarolo» di Maggiora convinto di passare inosservato. Figuriamoci il giorno dopo foto e dell'aspirante pilota troneggiavano sulle pagine sportive. E così Erminio Forti si ritrovò nuovamente a scontrasi con i genitori. Con la differenza che stavolta vinse. Fu la prima di una cinquantina di vittorie che gli hanno consentito di p a San Maurizio d'Opaglio ben due titoli di campione assoluto di autocross, nel 1993 e nel 1995, arrivando a conquistare la piazza d'onore nel 1989 in Coppa Italia, giungendo secondo assoluto nel '94 e nel '95 e conquistando lo scorso anno il Trofeo Nazionale insieme al secondo posto assoluto e primo nella categoria Sport 3500 cc. Scusate se è poco. Davanti a questi risultati anche mamma Maria ha finito con il diventare la sua prima tifosa.

SAVOINI
ARREDAMENTI
gallery & shopping
GOZZANO (NO)
GIOMO CUCINE
julia arredamenti

Per la pubblicità su
LA [redacted]
PK
publikompass
PUBLITIME srl
Agente Publikompass spa
[redacted] Corso Cavour 13
Tel. (0321) 333.41 (2 linee r.a.)
Telefax (0321) 623035
Gozzano Via Cervino 13
Tel. (0322) [redacted]

LA STAMPA

NOVARA

VERBANO CUSIO OSSOLA

Sabato 13 Giugno 1998

REDAZIONE: C. DELLA VITTORIA 2, TELEFONO 398.401/02 / FAX 36391

NO 37

Per la pubblicità su
LA [redacted]
PK
publikompass
20123 MILANO
Via G. Carducci 29
Tel. (02) 244.24.611
10126 TORINO
Corso Massimo d'Azeglio [redacted]
Tel. (011) 666.52.11

Siro Lombardini: «Esplorazioni a 360 gradi»

Comit e Banca Intesa corteggiano la Bpn

NOVARA. L'ultima voce arriva da Milano: la Comit nuovamen- [redacted] interessata a [redacted] fusione o accordo [redacted] la Banca Popolare di Novara. E da Palazzo Bellini, un «no comment», appena infarcito da una frase del presidente Siro Lombardini [redacted] riprende un'affermazione recente: «Sono in corso esplorazioni a [redacted] gradi». Come dire: stiamo sondando il mercato, il panorama bancario [redacted] siamo pronti [redacted] possibili accordi che possano interessarci.

[redacted] non solo Comit. La più grande Popolare del mondo fa gola ad altri gruppi bancari: non ne fa mistero la Banca Popolare [redacted] Milano (alla cui vicepresidenza è stato chiamato il [redacted] Silvano Boroli), [redacted] un'attenzione particolare sembra sia rivolta in questi giorni da Banca Intesa (Ambroveneto-Cariplo) che ha deciso l'incorporazione di Cariparma. Un'operazione che porta in [redacted] Cariplo altri 360 sportelli, disseminati in un'area ad alto potenziale economico, come appunto [redacted] l'Emilia.

Le mire di Banca Intesa sulla Bpn [redacted] sarebbero del tutto infondate: i «rumors» molti vicini alla «Novara» darebbero già per certi alcuni contatti avvenuti, nella sede di via Negroni, tra i vertici [redacted] Popolare [redacted] il presidente del consiglio d'amministrazione di «Intesa», Giovanni Bazoli, [redacted] giorni scorsi visto in città. Ed ecco che l'«esplorazione a [redacted] gradi» [redacted] cui fa riferimento l'ex ministro Lombardini confermerebbe anche questa possibilità.

Tre, sembrano, [redacted] questo punto, i partner più accreditati sul fronte delle voci: la Milano, la Comit, Banca Intesa. In altre parole: il matrimonio ipotizzato da mesi [redacted] Siro Lombardini sarà celebrato quasi certamente con un gruppo bancario lombardo. Quale, [redacted] ancora prematuro. [redacted] evidente che le prove tecniche di fusione si [redacted] già iniziate, attraverso sondaggi che sembrano più mirati di qualche mese fa e che dovranno portare nel giro [redacted] qualche mese [redacted] un «fidanzamento ufficiale».

Insomma, si starebbe entrando nel vivo di un lungo corteggiamento cominciato lo [redacted] anno (settembre) quando [redacted] Milano rimbalzò la notizia secondo cui proprio la Comit aveva lanciato un'Opa. Quell'offerta pubblica d'acquisto sulla Banca Popolare di Novara, risanata da Lombardini, Capuano e Costantini, provocò [redacted] levata [redacted] scudi in città al grido di «chi tutta la nostra Popolare muore». Ordini del giorno dei Consigli comunale [redacted] provinciali, tutti compatti nel dire: «Giù le mani dalla Bpn». Pronta smentita, [redacted] retromarcia, della Comit e risposta tranquillizzante di Lombardini: «Nessuno si è mai fatto avanti ufficialmente».

Ad aprile '98, durante l'assemblea dei soci, Lombardini presenta [redacted] bilancio [redacted] annuncia [redacted] ritorno al dividendo. E allo stesso tempo annuncia: «Siamo alla ricerca di un partner, che tuttavia non potrà nè dovrà influire sulla nostra autonomia».

Parole ripetute ancora qualche settimana [redacted], durante la consegna alla Bpn del premio «Città [redacted] Nova- [redacted] da parte [redacted] Stampa club. In quella circostanza Lombardini aveva ribadito l'assoluta volontà di indipendenza [redacted] radicamento sul territorio di una banca che ha tradizioni ormai secolare [redacted] che [redacted] intende snaturarsi. [redacted] è fuori di dubbio che gli oltre 500 sportelli della «Novara» rappresentano una preda interesante per qualunque gruppo bancario che attraverso una possibilità di ramificazione così capillare può raggiungere una vasta clientela sparsa su un largo territorio. La Popolare di Novara [redacted] il 14° istituto italiano per mezzi amministrati, ma [redacted] anche una preda difficile da conquistare perchè legata, come tutte le popolari (e Lombardini [redacted] anche presidente dell'Associazione nazionale) allo statuto. In altri termini: per metterci le mani sopra occorrerebbe il consenso degli oltre 130 mila soci [redacted] una trasformazione [redacted] società per azioni. E Lombardini finora ha sempre garantito la conservaizone delle prerogative esistenti [redacted] della «novaresità» della ban- [redacted].

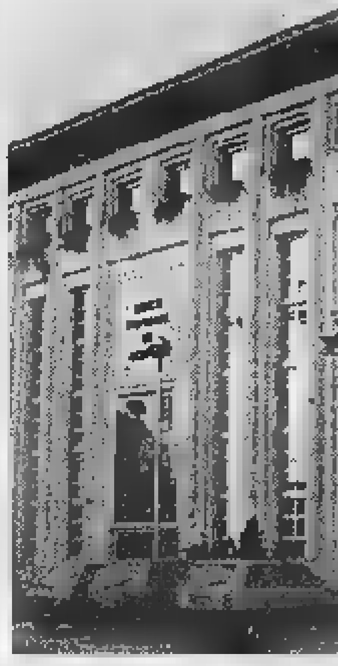

La sede della Popolare a Novara

Il professor Siro Lombardini

Gianfranco Quaglia

Ieri a Pernate con Franca Rame per i funerali del maestro Parzini

Omaggio di Fo all'amico Luigi

Il Nobel: «Rimane l'artista più grande»

NOVARA. E' partito per l'ultimo viaggio dalla casa di riposo che [redacted] affrescato con una fantastica Via Crucis e salutarlo, ieri pomeriggio [redacted] Pernate, sono arrivati due fra i suoi amici più cari, Dario Fo [redacted] Franca Rame. Il drammaturgo Premio Nobel e la moglie [redacted] aggiunti alle poche decine di persone presenti ai funerali.

Un addio celebrato quasi nell'intimità per Luigi Parzini, pittore e scultore che attraversato [redacted] secolo di arte italiana e mondiale da protagonista, [redacted] clamori. Ha sempre lasciato parlare le sue opere. Da sole, bastavano a testimoniarne la grandezza. Lui, il maestro, preferiva così. E nonostante l'ampio risalto dato da tv [redacted] giornali alla sua scomparsa, ieri è sembrato che i concittadini abbiano quasi voluto assecondarne i desideri. A rappresentare il Comune c'erano gli assessori alla Cultura Dorino Tuniz e all'Ambiente, Mauro Bolzoni, già presidente del quartiere Pernate. In forma privata è intervenuto anche l'ex sindaco Antonio Malerba. Fra conoscenti, parenti [redacted] amici, come l'ex comandante partigiano Enrico Massara o il critico Marco Rosci, pochi artisti. Eppure [redacted]rio Rosci ha appena ricordato Parzini come «voce, anzi canto pittorico fantastico e orgogliosamente solitario, ma fra i più alti e liberi non solo in Italia».

Dario Fo [redacted] Franca Rame sono arrivati da Roma poco prima dell'uscita del feretro dalla capella della casa per anziani, giusto in tempo per accodarsi al corteo. E con il carro funebre che procedeva piuttosto spedito, la coppia ha dovuto accelerare [redacted] passo per raggiungere Antonietta ed Emiliana, la vedova e la figlia [redacted] Parzini, accompagnandole poi a braccetto assieme ai loro cari fino al sagrato della chiesa. Un ultimo, commosso abbraccio, fin sulla porta ma Dario Fo [redacted] Franca Rame sono rimasti fuori. Pochi minuti, soltanto per offrire [redacted] cronisti un'ultima testimonianza sull'amico Luigi. «Siamo cresciuti insieme - ha raccontato Dario [redacted] -, amici fi[redacted] da ragazzi: prima compagni di giochi, poi durante gli studi al liceo, all'Accademia di Brera e anche nei primi lavorori. Ricordo che dipingemmo di tutto: case, muri, palazzi, sale cinematografiche [redacted] una volta anche una tomba. Andavo [redacted] lui in Valsesia, e Luigi [redacted] a casa mia, sul lago Maggiore. Un grosso pittore, a mio avviso è [redacted] più grande dell'ultimo secolo. E n[redacted] lo dico perchè è un amico. Modesto, umile, fin troppo. Un uomo di straordinario valore, riflessivo, con molte idee e molto chiare, ma che non ha mai fatto mercato di se stes[redacted]. Non era bravo, Luigi, a vendere il proprio ingegno. Anzi, lo [redacted] la furbizia [redacted] l'opportunismo». Aggiunge F[redacted] Ra[redacted]: «Credo sia la persona più taciturna che abbia conosciuto. Non parlava mai. Ma solo per timidezza. Con gli amici si apriva di più e noi abbiamo avuto questa fortuna».

Dario Fo e Franca Rame, all'uscita dalla casa di riposo di Pernate, [redacted] apprestano a seguire il feretro dell'amico Luigi

Pietro Benacchio

Il cardiochirurgo che ha eseguito l'angioplastica: «Tutto era andato bene»

Muore poche ore dopo l'intervento

Noto dirigente della Provincia di Novara, 58 anni

NOVARA. E' morto poche [redacted] dopo un intervento [redacted] angioplastica e la famiglia si è rivolta all'autorità giudiziaria per chiarire le cause del decesso.

La vittima è Franco Taccani, [redacted], dirigente del quarto settore dipartimentale della Provincia di Novara, dal '63 dipendente dell'amministrazione provinciale.

Taccani ha subito l'altro giorno [redacted] intervento di angioplastica all'Ospedale Maggiore: «Mio padre ha subito l'intervento fra mezzogiorno [redacted] tredici - racconta la figlia Cristina, dipendente della Provincia di Milano - e fino alla sera stava molto bene: poi, improvvisamente, le sue condizioni si [redacted] aggravate e c'è stato [redacted] decesso. Siccome non siamo riusciti a capire le [redacted] della morte, vogliamo che siano chiarite e ci siamo rivolti all'autorità giudiziaria».

Ieri mattina è stata eseguita l'autopsia e nel pomeriggio [redacted] avvenuto il funerale nella chiesa del Sacro Cuore.

Ad operare Taccani [redacted] stato il professor Carmelo Cernigliaro: «Io stesso ho chiesto l'autopsia - commenta il medico - e per quanto attiene l'intervento [redacted] angioplastica è stato effettuato positivamente, senza complicazioni: va precisato che il rischio di un intervento di questo genere prevede l'1% di decessi, e nel caso specifico [redacted] di [redacted] paziente seriamente malato».

La scomparsa di Franco Taccani ha suscitato grande cordoglio in città, dove il dirigente era molto [redacted] ed apprezzato per la [redacted] attività nel campo sociale: in Provincia [redacted] occupava dei ceti più deboli e degli emarginati, ed alla famiglia ed alla moglie Gabriella Prandi, anch'essa ex funzionaria della Provincia, [redacted] giunte moltissime attestazioni di cordoglio.

«Mio padre - [redacted] figlia Cristina - aiutava sempre tutti quelli che venivano in Provincia a chiedere conforto, che avevano [redacted] dei problemi: ha lasciato davvero un vuoto molto grande».

[m.g.]

Franco Taccani lavorava in Provincia

[redacted]

Oggi i funerali di Morri

Si svolgono questa mattina alle 9,15 nella chiesa parrocchiale i funerali di Marco Morri, il giovane oleggese di 34 anni morto per [redacted] malore improvviso nella casa [redacted] della famiglia, a San Teodoro in Sardegna. Marco Morri, giornalista e esperto in tecniche di comunicazione, abitava [redacted] Bologna ma tornava spesso a Oleggio dove vive il padre Pier, ex direttore dello stabilimento tessile Carminati. Il giovane lascia anche una sorella, Alessandra, sposata [redacted] madre di [redacted] bimbe. Lunedì Marco stava bene e aveva parlato al telefono con i familiari che si trovavano a Oleggio, raccontando di aver pulito la casa e tagliato l'erba del prato. Loro l'avrebbero raggiunto in Sardegna proprio in questi giorni per [redacted] vacanza. Martedì, però, il [redacted] cellulare ha squillato a vuoto tutto il giorno. Poi, verso sera, un conoscente ha cercato il giovane e non avendo risposta è entrato in [redacted] Marco era [redacted] bagno. [b. c.]

[redacted]

Omegna

Girmi, 91 lavoratori considerati di troppo

Sindacati allibiti per il piano [redacted] riorganizzazione proposto dalla nota azienda cusiana di elettrodomestici intenzionata a trasferire gli uffici a Milano. «Così si vuole chiudere [redacted] stabilimento cusiano. [redacted] nel frattempo si continua [redacted] mandare all'e- [redacted] lavoro che potrebbe essere fatto qui». [redacted] PAG. 43

Novara

Stasera l'Hockey cerca lo scudetto

Appuntamento con lo scudetto per l'Hockey Novara che stase- [redacted] al palasport (ore 21) scende in pista contro Vercelli nella «gara quattro» della finale per il titolo italiano. Gli azzurri, che conducono per 2-1 dopo il «blitz» di due settimane fa oltre Sesia, cercano quel [redacted] che gli consegnerebbe il 28° tricolore. La squadra novarese scende in campo con il dente avvelenato dopo [redacted] di sabato scorso in Champions League. PAG. 48

Gioielleria
GALLOTTI
ARONA
Corso Cavour 7
Tel. 0322/45383

COLORIAMO GIUGNO
Coloriamo l'Estate
[redacted]
Giugno '98
[redacted]
"IL MERCANTE [redacted]"
[redacted] e proprie "Vetrine nel Centro".
I negozianti esporranno i prodotti in vendita su simpatiche [redacted] colorate bancarelle dinanzi al loro negozio. Ed [redacted] durante il Concorso Giovani Talenti Borgoinfiore straordinaria partecipazione [redacted] Campionesse di Russia [redacted] Ginnastica [redacted] e del Campione di Russia [redacted]

Amici del Centro
LO SHOPPING A BORGOMANERO

NOI COLORIAMO TUTTO L'ANNO !!!
MARIN VM ver
PRODUZIONE & VENDITA VERNICI
PER L'INDUSTRIA, [redacted] E IL FAI DA TE
SMALTI - [redacted] - FLATTING -
PER LA [redacted] VOGLIA [redacted]
[redacted]
Via Torino, 9 - CUREGGIO (NO) Tel. 0322/839380

Il calendario che scandisce gli impegni degli studenti di medie e superiori

Da oggi è vacanza per gli scolari

Ieri l'ultimo giorno in classe alle elementari

E' già vacanza per gli alunni delle scuole elementari. Quasi tutti hanno concluso ieri l'anno scolastico, fanno eccezione gli scolari dei pochissimi circoli in cui viene effettuata la settimana corta. Oggi scatta il «rompete le righe» per medie e superiori. E' bloccato sui libri soltanto chi dovrà affrontare gli esami di terza media e di maturità.

Per la scuola elamentare gli scrutini per le classi dalla prima alla quarta dovrebbero concludersi già martedì; il 16 giugno inzieranno le prove di quinta, che comprendono gli scritti di italiano e di carattere scientifico il colloquio.

La settimana prossima verranno già esposti i risultati degli scrutini di prima e seconda media mentre per gli esami di terza l'appuntamento è fissato per il 17 giugno, con il tema di italiano. Il 18 ed il si svolgeranno altre due prove scritte e poi si gli orali, secondo il calendario stilato dalle varie commissioni.

L'ultimo appuntamento è con la maturità: per l'ultima edizione «sperimentale» il calendario prevede il di giugno il tema italiano, il giorno successivo la seconda prova scritta, diversa a seconda degli indirizzi. Una settimana dopo inizieranno gli orali. A proposito di maturità va segnalata l'iniziativa che si è svolta all'istituto «Bermani» dove gli studenti di quinta ha simulato le prove d'esame, per riuscire ad affrontare meglio psicologicamente i proposti Ministero e dalla commissione.

Nello stesso periodo si svolgeranno gli esami d'idoneità dei candidati privatisti che vogliono iscriversi ad un anno delle scuole superiori.

Oggi tutti gli istituti chiudono i battenti all'insegna di manifestazioni ed iniziative realizzate dagli stessi studenti: il liceo scientifico «Antonelli» ha in programma la festa di istituto nel parco interno della scuola, nella sede staccata di via Camoletti. L'istituto magistrale ha chiuso l'anno scolastico ieri con il tradizionale concerto. All'Omar questa mattina verranno premiati i vincitori del concorso «Omar in poesia».

«Scuola senza frontiere» il della festa organizzata per questa mattina dal comitato genitori della scuola media di Baluardo Partigiani: tra le iniziative in programma anche una caccia al tesoro che prenderà il via alle .

Sul fronte sindacale da registrare una presa di posizione di Cgil Cisl scuola riguardo al problema degli organici di circolo. Il sindacato protesta a proposito di alcune situazioni che presentano carenze d'organico, alla direzione didattica di Trecate, al sesto ed al secondo circolo di Novara, «sofferenze che - dice il comunicato - incideranno negativamente nel prossimo scolastico sul lavoro dei docenti e sulla qualità del servizio».

Marcello Giordani

Gli scolari delle elementari ieri hanno chiuso i libri: solo le quinte hanno gli esami

Il futuro del settore non è roseo: calano gli occupati

Artigiani in assemblea oggi pomeriggio a Stresa

NOVARA. L'assemblea generale della Confartigianato di Novara e del Vco si svolge oggi pomeriggio a Stresa, al Grand Hotel des Iles Borromées. I lavori si apriranno alle 15, per una prima fase riservata agli associati, l'intervento del presidente gionale Mario Galli, seguito direttore provinciale Franco Panarotto e dai revisori dei conti. Verrà poi approvato il bilancio e ratificata la deliberazione della giunta sindacale per la determinazione delle quote associative.

Alle 17 si svolgerà la parte pubblica, la relazione annuale del presidente Galli e l'intervento del presidente nazionale di Confartigianato, Ivano Spalanzani. Al termine, la premiazione degli artigiani iscritti da 35 anni all'associazione e collaboratori con almeno vent'anni servizio.

La Confartigianato ha nel frattempo diffuso l'indagine congiunturale che rileva una battuta d'arresto nel settore. Gli imprenditori hanno accolto negativamente la prospettiva della riduzione d'orario a 35 ore e ne ha risentito subito l'andamento occupazionale, che registra una flessione generalizzata.

In diminuzione anche la produzione totale e il saldo vi ordini. Preoccupazione suscita il forte ritardo negli incassi, pesante nei settori metalmeccanico, edile ed impiantistico: le mancate entrate rallentano pesantemente gli investimenti.

Le 35 piacciono agli artigiani che sono pessimisti per il loro futuro

Dal presidente Galli giunge forte sollecitazione al Go-: «La riduzione per legge dell'orario di lavoro - dice Galli - è un duro colpo alla concerta- e servirà per creare occupazione. Il provvedimento varato Governo, anche se esclude le imprese artigiane con meno di quindici dipendenti, sicuramente incentiverà il ricorso al lavoro nero ed al sommerso».

Un altro effetto, secondo l'indagine, sarà la fuga lavoratori specializzati verso le imprese che applicheranno le 35 ore a parità salario.

«Tutto ciò - sottolinea ancora il presidente Mario Galli - costringerà imprese artigiane a pagare di più i loro dipendenti per non rischiare di perderli, facendo lievitare ulteriormente il costo del lavoro e creando lavoratori di serie A, nell'industria, e di serie B, nell'artigianato». **[m. g.]**

Camera commercio

Crediti imposta per piccole e medie imprese

NOVARA. Le piccole e medie imprese commerciali di vendita al dettaglio, di somministrazione al pubblico alimenti e bevande e le imprese turistiche possono ottenere dei crediti d'imposta. L'incentivo fiscale al commercio è contenuto nella legge numero 449/97 collegato alla Finanziaria '98. Sono ammesse all'agevolazione del 20 per cento del costo ammissibile con massimo di milioni in un triennio le spese riguardanti l'acquisto di beni strettamente legati all'attività esercitata nell'unità locale; compresi gli acquisti di autoveicoli, edifici, scorte e investimenti oggetto di autofatturazione. La domanda di agevolazione dovrà essere inviata alla Camera di Commercio della provincia ove è localizzata l'unità locale a mezzo di raccomandata con avviso di ricevimento a partire dal primo luglio. La modulistica è distribuita gratuitamente dalla Camera commercio di Novara. Informazioni allo 0321/338.226 - 338.215. **[r. l.]**

Tanti i ladri che rubano gli oggetti lasciati nelle vetture: un fermo durante la notte

E' allarme per i furti d'auto in città

Ne spariscono due al giorno: a rischio i parcheggi

NOVARA. Fanno gola le auto nuove e di cilindrata medio-alta. Come Mercedes, Bmw, Golf Volkswagen, Fiat Brava e anche i fuoristrada. Ne sparisce in media un paio al giorno. I ladri agiscono nei grandi parcheggi, anche nel centro in pieno giorno.

E in città la protesta contro la piaga dei furti di vetture: ieri un gruppo di commercianti ha telefono a «La Stampa» lamentando un ennesimo episodio ai danni di auto in sosta sull'Allea: «Non possiamo proprio più. Ci vuole più controllo anche da parte dei Vigili urbani».

Quella del viale delle Carrozze, infatti, è una delle zone più a rischio della città insieme con i posteggi piazza Martiri, largo Bellini e Alpini d'Italia e i piazzali vicino alla stazione e ai supermercati. Se l'auto è di grossa cilindrata diviene preda dei traffici di riciclaggio oppure è usata come «magazzino» di ricambi pregiati. Quando il valore è più ridotto la vettura serve per compiere rapine e altri reati.

La Questura, comunque, esclude che il numero di furti sia in crescita. I carabinieri del comando cittadino, anche, assicurano che rientra nella norma per una città delle dimensioni di Novara.

Diffuso è anche il fenomeno dei «topi» d'auto: i ladri che portano via gli oggetti lasciati sui sedili o nel cruscotto. Ieri mattina intorno alle 3,20 una volante della Questura novarese ha fermato in flagranza di reato B.F. mentre rubando una Fiat Uno bianca in sosta davanti numero civico 135 viale Giulio Cesare. E' stato denunciato per furto. L'allarme è stato lanciato da una persona che visto l'uomo rovistare sulla vettura. **[b. c.]**

Il centralissimo viale dell'Allea: è una delle «riserve» preferite dai ladri d'auto

LE PIU' RUBATE

Mercedes, Bmw, Golf Volkswagen, Fiat Brava e i fuoristrada.

LE PIU' «PERICOLOSE»

I grandi parcheggi: largo Bellini, Allea, piazza Martiri, largo Alpini d'Italia, supermercati, stazione.

IN BREVE

Novara

Interrogazione dei ds in Regione su funerali dei feti

I funerali «prodotti abortivi» al cimitero di Novara sono l'oggetto di un'interrogazione regionale presentata da tre consigliere dei Democratici di sinistra. Giuliana Manica, Silvana Bortolin e Mari- Suino hanno chiesto al presidente della Giunta e l'assessore alla Sanità Antonio D'Ambrosio se siano a conoscenza delle esequie di feti prelevati dall'ospedale e, soprattutto, le donne interessate sappiano di questa procedura e le leggi rispettate. **[r. s.]**

Novara

Diciassette uffici postali lunedì allungano l'orario

Lunedì diciassette uffici postali allungano l'orario di apertura degli sportelli al pubblico: è giorno di scadenza per il pagamento dei tributi da versare soltanto mediante delega unica (modello F24). Resteranno aperte sino alle 17 le agenzie di Novara centro, Arona, Borgomanero, Castelletto Ticino, Domodossola città, Galliate, Gozzano, Gravellona Toce, Grignasco, Verbania Intra e Pallanza, Momo, Oleggio, Omegna, Romagnano Sesia, San Pietro Mosezzo e Trecate. **[r. l.]**

Cameri

Morto all'ospedale, organi espiantati

E' morto nella giornata di ieri all'ospedale Maggiore di Novara Defendente Testa, anni, di Cameri, via Roma. L'uomo era rimasto vittima di un incidente stradale nella piazza di Cameri martedì. Ricoverato dapprima in neurochirurgia, le sue condizioni si sono aggravate è stato trasferito in rianimazione, fino al decesso di ieri. La famiglia ha disposto l'espianto degli organi. **[r. s.]**

Novara

Scontro tra un'auto e un ciclomotore

Violento scontro tra un'auto ed un ciclomotore con due ragazzini a bordo attorno alle 13 di giovedì in via Monte San Gabriele, proprio all'altezza del Seminario Vescovile. Sul posto sono intervenuti i volontari della Croce Rossa. Il conducente del motorino se la caverà in 10 giorni mentre il trasportato ne avrà per 90. **[r. l.]**

LETTERE AL GIORNALE

accanto alle scuole

E' grande gaudio che assisto al diffondersi dei reclami avversi alle famose antenne dei cosiddetti «cellulari». Dall'Italia centrale dove un'intera regione...non dorme...al Lario dove il problema è simile...all'Arabia dove il di quel reame, galleggiante sul petrolio, ha escluso ogni possibilità di installazione sino alla eliminazione delle noie sanitarie...ed ancora Invorio dove il sindaco (anche medico...) discute il problema in sedute pubbliche (vedi «La Stampa»). Personalmente, parecchio tempo addietro, considerato il problema ed essendo i guai accettati passivamente dagli stessi miei concittadini, inviai all'Arpa (azienda Regionale Protezione Ambientale) Novara un esposto tanto di mappa e di di affitto stipulato il Comune di Castelletto. Premesso che la Sanità Regionale vieta la installazione di queste antenne nelle vicinanze scuole, luoghi di cura ed abitazioni...qui sono «impiantate» presso l'asilo nido, la scuola elementare e le loro mense. Le abitazioni? Sono a due passi. Luoghi cura?

Antonio Fioramonti
Castelletto Ticino

Bus, la linea A e gambe

Oltre ai temporali, questo infido inizio di estate ci porta anche i pulmini e ciel sereno: sulle cronache dell'11 giugno c'è la bella notizia che cambia il percorso della linea A, nel tragitto della Stazione verso via Fara. Noi utenti di questo «servizio» dobbiamo già prendere il bus con l'orario in mano perché le «cadenze» ogni 50 minuti; ora questo cambiamento andare in tribunale, all'ospedale, alla zona del Coccia, o comunque in quel settore della città, che facciamo? Gambe mie venitemi dietro! Oppure, sempre usando del nostro inutile tempo, aspettiamo qualche coincidenza. Io penso (ma non solo io) che incentivare l'uso dei mezzi pubblici si faccia in modo diverso, magari chiedendo qua e là agli utenti.

Maria Luisa Bini, Novara

NUMERI UTILI

PRONTO INTERVENTO EMERGENZA SANITARIA

Novara e Provincia: tel. 118

AUTOAMBULANZE

Novara: tel. 627.000; **Arona:** tel. (0322) 51.61; **Borgomanero:** tel. (0322) 84.61; **Domodossola:** tel. (0324) 46.600; **Galliate:** tel. 862.222; **Oleggio:** tel. 93.500; **Omegna:** tel. (0323) 61.900 - 63.669; **Gravellona Toce:** tel. (0323) 848.559 - 865.000; **Stresa:** tel. (0323) 33.360; **Trecate:** tel. 777.900; **Verbania:** tel. (0323) 405.000 - 556.000 - 556.161 / squadra naut. (0323) 518.100; **Baveno:** (0323) 924.222; **Mergozzo:** tel. (0323) 80.705; **Orta:** tel. (0322) ; **Grignasco:** S.r.e tel. (0163) 418.617; **S. Maurizio d'Opaglio:** tel. (0322) 967.456; **Lesa:** tel. 78.697; tel. (0324) 83.188; Volontari crl P.A. Gres Stresa: tel. (0321) 920.560

Madonna Pellegrina, corso Vercelli, 13 telefono 45.27.61 (apertura dalle ore 8,45 alle ore 20,15 continuato; dalle ore 12,30 alle ore 15,15 a battenti chiusi, con obbligo di ricetta medica urgente e diritto addizionale di Lire 3.000) e Vaccolle, piazza Battisti, 4 telefono 62.33.88 (apertura con orario notturno dalle ore 8,45 alle 8,45 del giorno seguente; dalle ore 21,30 alle ore 8,45 a battenti chiusi, con obbligo di medica urgente e diritto addizionale Lire 7.500).

Per **Provincia**, la reperibilità notturna su chiamata, dietro presentazione di ricette mediche urgenti.

Cattignago: *Mantegazza*, via Risorgimento, 25 tel. 65.21.02.
Cameri: *Comunale* 1, via Novara, 45 tel. 51.64.88.
Momo: *Monti*, Provinciale Alto Vergante, tel. (0322)
Varallo *Fanchini*, via Cascia, 1 .
Borgomanero: *Pezzana*, c.so Roma, 50 (0322) 81.553-841842.
Cavaglio d'Agogna: *Rovellotti*, Roma, 7 tel. (0322) 80.61.03.
(Trobaso): *Sironi*, via taria, 1 tel. 0323/57.15.64.
Oggebbio: *Lazzari*, fr. Conte di Oggebbio, tel. 0323/48.150.
Omegna: *Delorenzi*, via Mazzini, tel. 0323/61.220.
Villadossola: *Franzosi*, via Piacenza, 45 tel. 0324/53.739.
Varzo: *Folghera*, via Castelli, tel. 0324/72.494.

Novara: tel. 62.60.00; tel. (0322) 51.61; **Borgomanero:** tel. (0322) 81.500; **Domodossola:** tel. (0324) 481.334; **Oleggio:** tel. 98.00.47; **Omegna:** tel. (0323) 868.111; **Stresa:** tel. (0323) 31.844; **Verbania (Pallanza):** tel. (0323) 541.318

DA NON PERDERE

Festa

Giornata per gli alberi

Festa degli alberi a Briona domani, a del Gruppo Promotore Brionese. L'appuntamento è in piazza Solaroli alle 9. I partecipanti affronteranno un per- ciclistico tra le colline fino Bosco Valle Ceresole. Dopo il pranzo la guardia naturalistica Sergio Pastore terrà una lezione sulla fauna e sulla flora locale. **[r. l.]**

Party fine anno

Festa di fine anno oggi dalle 16,30 alla scuola media Verjus di Oleggio con musica, mostra-mercato, spettacoli allestiti ragazzi (ne coinvolti duecento) che proseguono in serata. Tutti sono invitati. **[r. l.]**

Festa a Confienza

Festa dello Sport al centro sportivo di Confienza. Dalle 21 di oggi stand gastronomici e danze con la Jolly Orchestra. Domani degustazione delle migliori specialità culinarie della Bassa. **[r. l.]**

Sagra

Con gli alpini

Al colle di San Michele, in via per Arona, a Borgomanero, prosegue stasera la festa degli Alpini. Musica e le specialità alla griglia. **[m. g.]**

Fiori

Esposizione a Borgo

I più begli esemplari di rose antiche e moderne sono in esposizione oggi, dalle alle 22, alla Fondazione di Borgomanero. Nel su della rassegna, allestita dal dottor Cammarano, messe in vaso delle rose ad offerta a favore dell'Anffas. **[m. g.]**

Torneo a Folmenta

Un torneo di scacchi valido per il campionato provinciale semilampo è organizzato per domani, nella sala municipale dal Comune, Comunità Valle Cannobina e Coni. Le gare dalle 10. **[s. r.]**

Convegno

Medioevo e Ticino

S'inizia oggi il convegno due giorni intitolato «L'Ovest Ticino nel Medioevo: terre, uomini, edifici». Dalle 14,30 nella chiesa di San Vincenzo in Castro a Pombia. Organizza la locale Associazione Storica con Regione, Provincia e Comuni. Primo tema che sarà toccato: «Pombia sede comitale». Domani i lavori proseguono a Oleggio, villa Trolliet, e nel pomeriggio a Marano Ticino. **[m. p. a.]**

Solidarietà

Con la Lega Tumori

«Baroque Ensemble» in concerto, diretta da Jaffrey George, organista Marco Cadario, stasera alle 21 a Villa Soranzo di Varallo Pombia. L'iniziativa è organizzata a favore della Lega Italiana per la Lotta contro i Tumori. **[m. p. a.]**

Orazio e Enza Andreoni
Paolo Bignoli
Cesare Calabrese
Ghita e Antonia Cardinali
Orazio e Lucia Invernizzi
Lodo e Angioletta Meneghetti
Sergio e Marisa Rizzi
Cesare e Anna Sampio
Renato e Carla Sorrentino

profondamente commossi, partecipano al grande dolore che ha colpito Antonietta ed Emiliano e ricordano le superiori doti umane e artistiche dell'amico carissimo

Pier Luigi Parzini

— Novara, 12 giugno 1998.

E c'è chi chiede il risarcimento danni per le trappole del manto stradale

Maltempo, altri smottamenti

Disagi sulla provinciale Borgo-Gargallo

Ancora smottamenti, incidenti stradali e strade dissestate a causa del maltempo che continua ad infuriare.

Non danno tregua temporali e nubifragi, e tutta la zona del Borgomanerese è tiro: i tecnici alle prese con la strada provinciale Borgomanero-Gargallo dove, in località Vergano, si verificati due smottamenti ed il terreno si presenta particolarmente instabile; il traffico scorre a senso unico alternato e la Provincia nei prossimi giorni farà costruire due muri di «sottoscarpata», che fungano da . Esiste infatti il rischio che dalla collina possano scendere altri movimenti franosi, visto che le continue piogge hanno reso molto fragile l'assetto idrogeologico.

Il cattivo tempo ha prodotto autentiche voragini in molte strade, e sempre su due provinciali in particolare, di la Borgomanero-Gargallo e la Gozzano-Miasino, si sono verificati danni alle automobili a causa del manto stradale dissestato.

Alla Polizia Stradale Borgomanero già arrivate parecchie denunce degli automobilisti che chiedono il risarcimento dei danni.

Il cattivo tempo ha anche due gravi incidenti stradali. Il primo è verificato l'altra alle 18,30 sull'autostrada Voltri-Sempione, all'altezza Carpugnino, le gallerie Motta Vinea e Stresa Uno. Tre i veicoli coinvolti: una Ford Mondeo, una Citroën ed una Tipo: secondo le prime ricostruzioni dell'incidente effettuate dagli agenti Polizia Stradale Romagnano Sesia, Ford è stata tamponata con violenza, e la donna che si trovava alla guida dell'auto ha riportato ferite guaribili in 50 giorni. Nell'incidente sono rimaste ferite, in modo più lieve, altre due persone. In seguito all'incidente la circolazione dei veicoli pesanti interrotta per un'ora e mezzo e per lo stesso periodo le auto sono transitate a senso unico alternato.

Alcuni automobilisti che hanno riportato danni alle loro vetture per l'incuria delle strade hanno sporto denuncia

Quattro feriti anche sulla statale 32 del Lago Maggiore, nel territorio Bellinzago, all'incrocio con la strada provinciale per Cameri. Lo scontro fra tre auto, per cause che al vaglio degli agenti della Polizia Stradale Borgomanero.

Nell'incidente rimasti feriti un giovane di 20 anni di Novara, ha riportato quindici giorni di prognosi; una donna Cameri di trent'anni che ha avuto feriti lievi, guaribili in pochissimi giorni; padre e figlio di Oleggio, che viaggiavano sulla automobile, per i quali la prognosi è stata di otto giorni. [m. g.]

Dopo la presentazione della squadra, nuovo sindaco al lavoro

Arona riparte da Velati

Viabilità a senso unico in via Roma

ARONA. La nuova amministra- parte subito con un provvedimento che riguarda il traffico: via Roma, dove le auto selvaggiamente parcheggiate su entrambi i lati ostacolavano ta nei i, ieri mattina è stato istituito il senso unico, quello in uscita città (visto che per l'entrata già in funzione il senso unico via Torino).

Insomma, viabilità più revole, che dovrebbe porre fine alle polemiche.

Altre iniziative, alcune delle quali entrano in vigore subito. Domani, per esempio, toccherà all'orologio del campanile della Collegiata, fermo da mesi, ritornare alla propria funzione, quella di scandire i tempi e i ritmi della vita cittadina.

Mario Velati l'aveva promes- «Sarò il sindaco della gente che vuole vedere risolti i piccoli problemi quotidiani». E cerca di dimostralro immediatamente, con interventi visibili. Più avanti, ci saranno da affrontare anche i grossi problemi, che ad Arona davvero non mancano.

Intanto, la squadra. E' stata presentata al gran completo in municipio, anche l'augurio del sindco uscente Roberto Barra. Unico assente il dottor Giovanni Sacchi, pediatra, tratte- da impegni professionali.

Il sindaco Velati, 62 anni, pensionato, sarà assessore al personale allo sport. Particolarmente gradito questo ultimo incarico, che dovrebbe finalmente aprire anche per Arona nuove prospettive. Il vice, secondo precedenti accordi elettorali, è Luca Caramella, di Forza Italia, diplomato in pianoforte, che si occuperà di cultura, turismo, polizia municipale e lavori pubblici. Ad Alfredo Rogora (Fi) andato, do previsione, l'assessorato all'urbanistica, ia privata e viabilità: Rogora è un ingegnere, collaboratore molti Comuni il circondario per la stesura piani regolatori.

Giovanni Sacchi (Fi) si occuperà di ambiente, verde pubblico, ecologia nettezza urbana. Alla professoressa Giovanna Donetti (Cdu), preside delle scuole medie «Rebora» di Stresa e «Fogazzaro» di Baveno, aronese, so toccati pubblica istruzione e servizi sociali. A Franco Tavano (Fi) bilancio tributi.

E infine a Sergio Renelli (An), milanese trapiantato ad Arona, l'assessorato per attività economiche e produttive, plateatico, beni patrimoniali servizi demografici.

Tavano, Caramella, Rogora e Sacchi, tutti di Forza Italia, in quanto assessori saranno sostituiti in Consiglio rispettivamente da Jacopo Negri, Simone Crolla, Paolo Mogavero Marco Giuliano.

La prima seduta del Consiglio comunale per lunedì giugno.

Velati l'aveva promesso: «Sarò il sindaco della gente che vuole vedere risolti i piccoli problemi quotidiani» E cerca di dimostrarlo subito con interventi visibili. Poi ci saranno da affrontare anche i grossi problemi

Giovani di Borgomanero e Mandello

Il vescovo ordina due nuovi sacerdoti

BORGOMANERO. Questa mattine giovane borgomanerese verrà consacrato sacerdote insieme ad un coetaneo di Mandello Vitta.

tratta di don Gian Paolo Zanetti, 24 anni, entrato in seminario ragazzino, in qui elementare, ed agli ordini sacerdotali nel magdel '94. Lo scorso novembre ha ricevuto il diaconato. Don Gian Paolo verrà ordinato sacerdote dal vescovo, monsignor Renato Corti, alle 9,30 nella Basilica di San Gaudenzio. E stasera alle 21 presiederà a Borgomanero la processione del Corpus Domini. Celebrerà la prima m domani alle 10,30 nella chiesa parrocchiale di San Bartolomeo. Con lui riceverà l'ordinazione sacerdotale don Massimo Volpati, di Mandello Vitta: è entrato in Seminario a Novara in prima liceo, ed è attivo nel servizio pastorale a Prato Sesia, Bellinzago e Pernate. [m. g.]

Borgomanero e Lesa in gara a Casale

Studenti novaresi alle finali di biliardo

CASALE. Piccoli grandi campioni oggi alle al-l'istituto «Sobrero» si sfidano nelle finali del torneo di «Biliardo scuola» indetto dalla federazione il patrocinio del Coni. A contendersi il primo posto ci sono anche gli studenti di viale Dante Borgomanero e dell'istituto professionale «Cavallini» di Solcio Lesa con le medie «Boccardo» di Novi Ligure e «Ferrari» Vercelli.

Alle 11 seguirà l'esibizione di alcuni «grandi» del biliardo: dal mitico Giampiero Rossana, due volte campionbe del mondo, al giovane David Martinelli, attuale campione del mondo d'Europa. Non mancheranno esibizioni di vere fuoriclasse della stecca Lorella Lunardi e Patrizia Tuzza. Dalle 11,30 è previsto dibattito su «Lo sport del biliardo nelle scuole» a cui partecipa anche il deputato Massimo Mauro, calciatore della Juventus. [s. m.]

IN BREVE

Più controlli sul traffico

Il Comune intensifica il controllo sulle strade. Dopo numesegnalazioni di cittadini che lamentavano il mancato rispetto delle norme del codice della strada, l'amministrazione ha deciso sollecitare la collaborazione di alcuni agenti esterni, in attesa di definire l'assetto dell'ufficio di Polizia municipale. [b. c.]

Via alla cinema all'aperto

S'inaugura stasera alle 21 nel cortile della Barciocca, in piazCastello 57, la rassegna di cinema all'aperto «Cinegirando '98», organizzata da Vedogiovane. Verrà proiettato il film «Giorni di festa» di Jacques Tati. [m.g.]

I bimbi materna visitano vigili del fuoco

I bambini delle scuole materne hanno visitato ieri la Caserma dei Vigili del Fuoco in via per Arona. I pompieri hanno presentato l'attrezzatura hanno offerto ai piccoli una dimostrazione di come si spegne un incendio. [m. g.]

Cerano

Tre i progetti in gara per la piscina scoperta

Conto alla rovescia per il progetto della piscina scoperta. Hanno risposto all'invito Comune ditte che ora devono presentare i piani costruzione e gestione. La vasca sarà scoperta, si troverà su un'area comunale di 14 mila metri vicino al cimitero dotata di vari servizi. Fra vent'anni l'impianto passerà di proprietà al Comune. [b. c.]

Cento varietà esposte alla Marazza

E' aperta da oggi alle 15 sino domenica alla Fondazione Marazza una grande mostra dedicata alle L'idea è Umberto Cammarano, medico, appassionato di rose. [m.g.]

Importante società metalmeccanica
RICERCA
per potenziare il proprio organico amministrativo nella posizione di:
CONTABILITA'
RAGIONIERE/LAUREATO
Economia
anni con buone conoscenze contabilità analitica e reporting, possibilmente acquisite in esperienze precedenti analoghe.
richiede la conoscenza della lingua inglese
Inviare curriculum a:
C.so Cavour, 13 - 28100 NOVARA
Citando sulla busta il Rif. A0698

Importante società metalmeccanica
RICERCA
per area produzione
ANALISTA TEMPI E METODI
Il candidato, preferibilmente Perito Meccanico, anni 25/30, dovrà un'esperienza di almeno 5 anni in officina con lavorazione di pezzi medio-grossi.
Dovrà razionalizzare ed ottimizzare i cicli di lavoro e di montaggio.
E' gradita esperienza in programmazione macchine a controllo numerico.
Inviare curriculum a:
Publitime
C. Cavour 13 - 28100 Novara
Citando sulla busta il Rif. B0698.

COSTA AZZURRA ST-TROPEZ
HÔTEL LES CAPUCINES
da a 980
005

Cercasi
specializzati
Tel. ore ufficio allo 0323/28210

MERCOLEDI tuttoscienze
I supplementi de LA STAMPA
Una settimana ricca di tutto.

Specchio DELLA STAMPA in edicola sabato 13 giugno

✓ **Genova ritorna regina mare.** A partire dal Porto Antico, polo turistico unico al mondo, la città ha saputo reinventarsi tornando alla sua vocazione. Dall'Acquario alla Città dei Bambini, vi guidiamo lungo un itinerario pieno di sorprese.

✓ **Maria Pezzi, dalla parte signore.** Compie novant'anni la decana delle giornaliste di moda italiane. Con i suoi articoli frivoli (ma forse solo in apparenza) ha raccontato un pezzo della nostra vita. E oggi ci racconta che....

✓ **Averroè, l'arabo che ci sedusse.** Fu il primo a ribellarsi al fondamentalismo islamico e il primo a esserne vittima. Oggi è diventato un simbolo. Come ci ha raccontato la sua biografia cinematografica, Il destino.

CONCORSO MONDIALE
GRAN GOAL
Fino al 27 giugno '98
VUOI VINCERE OLTRE 5 MILIONI DI SPESA GRATIS
Fai la tua spesa nei negozi Omegnacentro e partecipa all'estrazione di 10 buoni spesa di L. 500.000 ciascuno e all'assegnazione del MontePremi di L. 5.000.000 riservato a chi avrà indovinato la squadra vincitrice di "Francia '98".
OMEGNA CENTRO
SHOPPING CENTER
VIA F.

CENTRO TIM Italia Mobile

NEGOZI

CEAL ELETTRONICA

Telefonia - elettrodomestici - hi-fi

Via Marconi 39
ARONA (NO)
Tel. 0322/46.117

Via Dei Mille 3
BORGOMANERO (NO)
Tel. 0322/836.731

Via Invorio 40
GHEVIO DI MEINA (NO)
Tel. 0322/218.521 - 218.070

MOTOROLA**
STARTAC ■
L.128.000*

NOKIA**
6110
L.100.000*

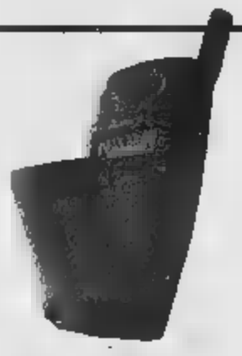
ERICSSON**
788
L.■■■■

MOTOROLA**
STARTAC 75
L.105.000*

SIEMENS**
S 10
L.70.000*

ERICSSON**
■■■
L.76.000*

MOTOROLA**
■■■■
L.■■■.■■■

TIMMY**
FERRARI
L.71.000*

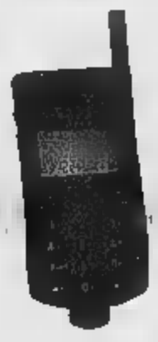
PHILIPS**
GENIE
L.84.000*

MITSUBISHI**
MT 35
L.55.000*

TIMMY**
3110
L.55.000*

TIMMY**
6700
L.58.000*

TIMMY**
G 9 PLUS
L.48.000*

TIMMY**
TEO
L.42.000*

ERICSSON**
628
L.48.000*

MITSUBISHI**
MT30
L.42.000*

MOTOROLA**
6800
L.55.000*

TIMMY**
GIOTTO BW
L.48.000*

TIMMY **
VIP 2
L.48.000*

■ VENDITA RATEALE - OFFERTA VALIDA FINO AL 30/6 - ■ SALVO ESAURIMENTO SCORTE

COMPRI OGGI E PAGHI A

OTTOBRE

ANCHE SU:

LAVATRICI - FRIGOFERI - CONGELATORI - TVCOLOR - VIDEOREGISTRATORI - TELECAMERE - AUTORADIO

Arriveranno da tutto il Piemonte, oggi un convegno domani la sfilata

Domo, guide alpine a raduno

E in piazza dimostrazioni di arrampicata

DOMODOSSOLA. Dopo i volontari delle squadre anticendi boschivi, l'Ossola ospita per la prima volta le guide alpine di tutto il Piemonte per il settimo raduno regionale in programma oggi e domani. E la piazza Matteotti, antistante la stazione internazionale, si trasformerà in una palestra per roccia.

Sarà infatti allestita dalle guide di Al una parete artificiale, con diversi gradi di inclinazione, alta fino a dieci metri. Chi lo vorrà, fra le 21 e le 23 di questa sera e dalle 11, alle 12,30 di domani, potrà provare ad arrampicarsi, ovviamente con l'assistenza delle guide che forniranno l'equipaggiamento, corde e imbragature, e preziose prodighe di consigli tecnici. Ci saranno anche dimostrazioni di «free climber», veri e propri ragni delle pareti, ed è prevista una gara per i bambini.

Prove e dimostrazioni di arrampicata libera saranno il momento più spettacolare del raduno, dal gruppo guide alpine dell'Ossola con la collaborazione della comunità montana valle Ossola, il Comune di Domo, la provincia del Vco e il comitato «insieme per dono» che anima da anni la piazza della stazione con spettacoli e manifestazioni.

Oggi alle 16 è in programma al teatro Galletti un convegno sul tema «Guida alpina, una professione fondamentale per lo sviluppo turistico del Vco». Parleranno il presidente nazionale delle guide alpine Alberto Rè, il Bardonecchia, il giornalista e scrittore di montagna Paolo Crosa Lenz, l'ex presidente del Cai Giacomo Priotto. Domani alle 9,30 le guide Piemontesi sfileranno per le vie di Domo con gruppi in costume e complessi bandistici. Alle 10 Messa in piazza stazione celebrata dal Parroco di Domo, don Gianfranco Tabarini, che benedirà gli attrezzi per le scalate in montagna. Nel pensiero alle guide alpine scomparse, sarà ricordato Giorgio Germagnoli di Omegna che ricoprì la carica di presidente nazionale ed è deceduto lo scorso anno.

Il gruppo delle guide ossolane, oggi presieduto da Mauro Rossi di Villa, vanta una lunga tradizione, fra i primi nati in Italia. «Nelle sede Domese del Cai, fra i documenti d'archivio - racconta Dino Del Custode - abbiamo trovato alcune autorizzazioni ad esercitare la professione di guida alpina che risalgono addirittura al 1886». [a. v.]

Sindaci in corteo nelle vie del centro con il Gonfalone di Domo e la Taurinense ieri sera per la cerimonia di apertura ufficiale della grande festa in piazza organizzata dal comitato «Insieme per dono»

IN BREVE

Domodossola

Conferenza su Buddha al Sacro Monte Calvario

«Il discorso di Buddha sulla vacuità universale». E' l'argomento di cui si parla stasera alle 20,30 alla sala «Bozzetti» del Sacro Monte Calvario. Terrà la conferenza il monaco buddhista Thubten Rinchen, al secolo Edmondo Turci ex docente al Politecnico. Alle 15,30 il monaco è a disposizione di chi vorrà incontrarlo nel giardino del Sacro Monte. [r. s.]

Verbania

Imprese, finanziamenti per adeguarsi all'Euro

L'Unione industriale del Vco ha concluso una convenzione con la Banca Commerciale Italiana per l'ottenimento di finanziamenti facilitati in grado di fare fronte alle spese di adeguamento informatico dall'introduzione dell'Euro e del cambiamento di data del nuovo millennio. I finaziamenti saranno compresi fra 30 e 300 milioni e avranno una durata minima di 18 mesi e massima di 36. Potranno inoltre essere a fisso e variabile. [r. l.]

Stresa

Furto di ceri dalle tombe Processo rinviato a ottobre

Riprenderà a ottobre il processo a Donatella Garlaschi e Guglielmo Fornara. Devono rispondere del furto di lumini da diverse tombe nel cimitero di Fondotoce. Ora sono in carcere per l'inchiesta sui satanisti. [a. r.]

Concessione prorogata al 2021

Futuro garantito alla Vigezzina

DOMODOSSOLA. La commissione Trasporti del Senato ha approvato definitivamente la legge che proroga fino all'anno 2021 la concessione dell'esercizio della linea Domodossola- Locarno alla Società subalpina imprese ferroviarie(Ssif). La notizia, che arriva mentre la ferrovia Vigezzina festeggia i 75 anni, è stata comunicata ieri dal senatore Sergio Vedovato. «Il provvedimento- ha spiegato il parlamentare Novarese- chiude una fase di incertezza e garantisce una base giuridica certa per lo svolgimento del servizio ferroviario, in attuazione della convenzione internazionale del 1919 fra Italia e Svizzera. Fra l'altro ciò consentirà anche alle società di gestione di programmare i piani di investimento necessari». La piccola ferrovia che collega Domo a Locarno attraversa la valle Vigezzo è divisa in due tronchi: quello Italiano, fino a Ponte Ribellasca, è gestito appunto dalla società subalpine imprese ferroviarie che continuerà ad operare fino al 2021; quello svizzero è in concessione alla Fart (ferrovie autolinee regionali ticinesi). [a. v.]

Provincia, si scatena la polemica

C'è il Mondiale slitta il Consiglio

Sospesa fra le polemiche la seduta del Consiglio provinciale convocata a villa San Remigio per giovedì pomeriggio in concomitanza con la gara di esordio della nazionale ai mondiali di Francia. Nessuno ha detto apertamente di voler andare a vedere la partita la discussione sul conto consuntivo del 1997, illustrato dettagliatamente dall'assessore alle finanze Nadia Gallarotti, è stata rinviata a lunedì 22. Questa volta la data è stata fissata tenendo conto dei prossimi impegni della nazionale. La decisione che ha suscitato la polemica dell'assessore Gian Carlo Zoppi: parteciperò a riunioni convocate con il calendario dei mondiali alla mano. Il presidente del Consiglio provinciale Elio Vincler si è rammaricato per il rinvio perchè il voto sul bilancio avebbe consentito di utilizzare subito oltre quattro miliardi di avanzi di amministrazione. In apertura, c'era stata la surroga del consigliere dimissionario di Rifondazione comunista Renzo Fovana con Vincenzo Volpe di Omegna. [v.]

Per la pubblicità su LA STAMPA

20123 MILANO
Via Carducci 29 - Tel. 02/244.24.611

10126 TORINO
C.so Massimo d'Azeglio 60
Tel. 011/666.52.11

15100 **ALESSANDRIA**
sig. BRUNO
Agente Publikompass spa
Via Vochieri 80 - Tel. 0131/442.543-442.544

11100 **AOSTA**
FI.MU. srl *Agente Publikompass*
Loc. Amérique - Quart
Tel. 0165/775.180 - Fax 0165/761.112

14100 **ASTI**
sig. PAOLO BELLE'
Agente Publikompass spa
Via Antica Zecca 3 - Tel. 0141/592.222

12100 CUNEO
sig. SILVANO BODINO
Agente Publikompass spa
Via S. Grandis 11
Tel. 0171/630.632-699.939

12051 **ALBA**
PUBLIALBA
Agente Publikompass
C.so M. Coppino 9
Tel. 0173 442.110

NOVARA
PUBLITIME srl
Agente Publikompass spa
Corso Cavour
Tel. 0321/33.341 (2 linee r.a.)

13100 **VERCELLI**
SALODINI srl
Agente Publikompass spa
Via Duchessa Jolanda 20
Tel. 0161/250.754

13051 **BIELLA**
SALODINI srl
Agente Publikompass spa
Viale Roma 5 - Tel. 015/849.12.12

16121 GENOVA
Via C.R. Ceccardi 1/14
Tel. 010/540.184-592.560

18100 **IMPERIA**
Via Alfieri 10 - Tel. 0183/273.373

17100 **SAVONA**
Piazza Marconi 3/6 - 3/5
Tel. 019/811.182

18038 SANREMO
Via Gioberti
Tel. 0184/501.555

PK publikompass

Motocicli ANTONIOLI
CONCESSIONARIA UFFICIALE HONDA

...Proiettati nel futuro

Rottamazione: ciclomotori L.660.000
motocicli L.1.100.000

HONDA CREDIT Scegli il tuo scooter preferito, inizierai a pagarlo dopo tre mesi ad interessi zero!

TAN 0% TAEG MAX. 7,19%

In offerta speciale

Telefax: (0322) 913912

EURO Spin

LA QUALITÀ CONVENIENTE

OFFERTA VALIDA DAL 10 AL 17 GIUGNO 1998

la Grande Sete

280 (380) COLA ARANCIATA GASSOSA TONICA "BLUES" LATTINA cl. 33 al lt. 848

3.880 (4.790) BIRRA DOPPIO MALTO cl. 25x6 al lt. 2.587

THE GUIZZA LIMONE
THE GUIZZA PESCA
lt. 1,5 al lt. 653
(1.250) 980

ACQUA MIN. GASSATA
ACQUA MIN. NATURALE
cl. 50x6 al lt. 527
1.580

LA QUALITÀ SOTTO ZERO 22 Surgelati

SURGELATI

10 GHIACCIOLI gr. 750 al kg. 2.654 (2.490) 1.990

GRAN FRITTO PASTELLATO gr. 500 al kg. 12,980 (7.950) 6.490

VASCHETTA GELATO VARI GUSTI gr. 500 al kg. 4.380 (2.790) 2.190

PATATE PREFRITTE kg. 1 (2.290) 1.490

LATTE INTERO "LAND" BOTT. lt. 1 (1.380) 1.180

780 (990) BIRRA PILS SKIP BOTT. cl. 33 al lt. 2.364

880 (1.180) BIRRA WEIZEN TED. BOTT. ml. 500 al lt. 1.760

SCIROPPO AMARENA ARANCIA LAMPONE LIMONE MENTA ORZATA ml. 750 al lt. 3.040 (2.990) 2.280

SIAMO PRESENTI IN TUTTA ITALIA CON 300 PUNTI VENDITA

EUROSPIN IN PIEMONTE

Via Mazzini, 44 - Brusasco (TO)
Via Torchio, 25 - Asti
Via Nino Bixio, 3 - Arona (NO)
Via Torino, 46 - Cureggio (NO)
Via Novara, 23 - Gozzano (NO)
Via Ivrea, 89 - Courgnè (TO)
C.so Moncenisio, 109 - S. Ambrogio (TO)
Via Moncenisio, 27 - S. Antonino (TO)
Via S. Anna, 8 - Casale Corte Cerro (NO)
Via Livorno Ferraris, 22 - Cigliano (VC)
Via Sardi, 43 - Rocchetta Tanaro (AT)
Via Einaudi, 21 - Vercelli

EUROSPIN IN VALLE D'AOSTA

Loc. Grand Charriere, 66 - Saint Christophe (AO)
S.S. 26 Fraz. Condemine, 5 - Sarre (AO)

FRANCE 98 COUPE DU MONDE

PuntoModa

ABBIGLIAMENTO

REGALA LA T.SHIRT DEI MONDIALI

REGOLAMENTO INTERNO

Novara - Corso XXIII Marzo, 220

I sindacati considerano inaccettabile il piano di «riorganizzazione» dell'azienda

«Così la Girmi dice addio a Omegna»

A casa 91 lavoratori

OMEGNA. [illegible] batosta! Il piano [illegible] riorganizzazione aziendale presentato ieri mattina dalla Girmi alle organizzazioni sindacali, ha lasciato [illegible] ed esterrefatti i rappresentanti dei lavoratori. «Avevamo intuito che il piano [illegible] la perdita di alcuni posti di lavoro - dice Franco Chiodi [illegible] Fiom-Cgil - ma [illegible] che ci è stato sottoposto è inaudito ed inaccettabile: l'azienda prevede l'esubero [illegible] lavoratori [illegible] il trasferimento degli uffici a Milano. Il che significa che in Girmi resteranno, delle attuali 170 persone, una quarantina».

Fio, Fim [illegible] Uil hanno emesso un comunicato nel quale traspare tutto l'angoscia per la proposta dell'azienda cusiana produttrice di piccoli elettrodomestici. «In pratica questo piano significa la chiusura dello stabilimento di Omegna - dice Luca Caretti della Fim-Cisl - e la perdita di un marchio prestigioso nel mondo [illegible] casalingo italiano. Non [illegible] più nessuna [illegible]a in questa proprietà, che pure si [illegible] presentata con idee di rinnovamento e di rilancio, ed in questa dirigenza che fino all'inizio dell'anno non aveva mai preannunciato nessun esubero e [illegible] ridimensionamento, ma anzi aveva sempre fatto credere nel pieno recupero dei problemi iniziali».

La risposta dei lavoratori del[illegible] Girmi al piano di riorganizzazione non [illegible] è fatta attendere. Ieri pomeriggio sono state effettuate due ore di sciopero [illegible] è stata indetta una assemblea. «E' in atto una grave politica aziendale - denunciano ancora i sindacati - mentre vengono denunciati esuberi di personale, la Girmi continua ad utilizzare i contratti di solidarietà e soprattutto a mandare all'esterno il la[illegible] che potrebbe [illegible] fatto in azienda. Il risultato di questo atteggiamento è che tra breve avremo cento famiglie sul lastrico con la quasi impossibilità infatti di poter usare gli ammortizzatori sociali».

Per la prossima settimana so[illegible] previste altre manifestazioni tese a coinvolgere nel problema anche le amministrazioni comunali e la Provincia. Nei giorni scorsi infatti una delegazione di lavoratori dell'azienda [illegible] stata ricevuta dal sindaco di Omegna e per la prossima settimana [illegible] un intervento del Prefetto e [illegible] presidente della Provincia.

La notizia che decine di lavoratori possano perdere il posto di lavoro ha agitato ieri sera anche gli ambienti politici e diversi partiti hanno chiesto interventi diretti del Consiglio Comunale.

«Non è assolutamente pensabile che il marchio Girmi lasci Omegna» ha dichiarato, [illegible] parte dell'Amministrazione, l'assessore Rino Burba. [v. a.]

La nota azienda di piccoli elettrodomestici considera di troppo 91 lavoratori Ad Omegna resterebbe un presidio di quaranta dipendenti Tutto il resto a Milano

[illegible]

«Diamante» nel parco? E' protesta

[illegible] è vero che l'amministrazione comunale [illegible] così attenta alle esigenze di giovani, ragazzi e bambini, ci spieghi allora [illegible] può autorizzare la realizzazione di [illegible] campo da baseball all'interno [illegible] un'area verde [illegible] cui sorga da anni un piccolo ma frequentatissimo parco giochi per l'infanzia». Così il gruppo di mamme e papà della zona [illegible] di viale San Giuseppe e via Alpi Giulie - una sessantina di persone in tutto - che da alcuni giorni protestano contro la decisione della Giunta la quale autorizza la società sportiva «Lake Gulls» (squadra verbanese [illegible] baseball) all'utilizzo del parco per partite e sedute [illegible] allenamento per due [illegible] la settimane e nella mattinata della domenica. La protesta dei genitori dei bambini è scattata nei giorni scorsi [illegible] vista di una ruspa che nel giro di poche [illegible] ha divelto un paio di alberi ed eliminato panchine. «Il parco di via Alpi Giulie [illegible] uno dei pochi fruibili rimasti in città, [illegible] ordinato, pulito [illegible] davvero immerso nel verde. Adesso dove porteremo i nostri piccoli? Non certo al vicino parco San Giuseppe, ormai tutto cemento [illegible] pericoloso in caso di cadute». Le preoccupazioni dei genitori potrebbero però rivelarsi eccessive a fronte di quanto ribadito dagli stessi esponenti [illegible] «Lake Gulls»: «Gli alberi divelti verranno rimpiazzati a nostre spese con altre piante». [a. r.]

Verbania, altri indagati

E' libero l'operaio che realizzò video porno con minori

VERBANIA. [illegible] istanza dell'avvocato difensore Giovanni Aquino, il gip del tribunale ha revocato la custodia cautelare a M.P., 37 anni, intrese, che dal 4 aprile [illegible] era soggetto agli arresti domiciliari nell'ambito dell'inchiesta sulla produzione illecita e possibile commercializzazione di [illegible] videocassette porno con sogetti minorenni al di sotto dei 14 anni. Il giovane operaio di [illegible] nota azienda alimentare locale, dovrà comunque osservare l'obbligo di dimora rimanendo costantemente a disposizione della magistratura.

Entro la fine del mese in [illegible] inoltre le controparti si confronteranno nell'incidente probatorio nel corso del quale verranno valutati i risultati della perizia psichiatrica a cui M.P. è stato già sottoposto. Qualora emergesse la [illegible] totale [illegible] parziale incapacità ad intendere [illegible] volere anche il [illegible] coinvolgimento nella vicenda verrà certamente ridimensionato.

Frattanto in città non accennano [illegible] diminuire curiosità ed interrogativi sulle altre persone da tempo iscritte sul registro degli indagati [illegible] protette [illegible] rigoroso riserbo degli inquirenti. L'inchiesta dei magistrati di corso Europa [illegible] preso il via nel marzo scorso con le indagini degli uomini della squadra mobile dopo che una delle video cassette incriminate sarebbe [illegible] fatta circolare in diversi ambienti e tra alcuni compagni di lavoro di M.P.

Secondo le ipotesi investigative, [illegible] giovane operaio potrebbe [illegible] avvalso di diversi fiancheggiatori nella produzione degli "hard video" e persino nel reclutamento dei ragazzini indotti poi (non è ancora chiaro con quali lusinghe o promesse) a posare davanti alla telecamera. Sarebbe quest'ultimo aspetto ad aver indotto investigatori e magistrati ad orientare tutta l'inchiesta secondo una linea ben definita ma tuttora avvolta da strettissimo riserbo.

Non si escluderebbe comunque che già entro [illegible] prossimo mese di luglio il pm Marco Mescolini sia in grado di formalizzare le richieste di rinvio a giudizio. L'udienza preliminare potrebbe tenersi in settembre. [a. r.]

Verbania, in arrivo stanziamento di 350 miliardi dal Governo

Trentasei nuove imbarcazioni per la flotta del Lago Maggiore

[illegible] Arrivano miliardi per potenziare la flotta [illegible] lago Maggiore [illegible] rinnovare i pontili ed i cantieri ad Arona.

Il provvedimento è stato approvato in via definitiva dalle Commissione Trasporti del Senato, [illegible] prevede [illegible] lamento complessivo di 350 miliardi [illegible] favore del Verbano e dei laghi [illegible] Como e [illegible] Garda.

«Con questo impegno finanziario considerevole - dice il senatore Sergio Vedovato - si potrà potenziare la flotta [illegible] navigazione [illegible] laghi, che attualmente conta 81 unità, con l'acquisto di 36 nuove navi».

Una fetta molto sostanziosa del contributo è destinata al cantiere di Arona, dove verranno investiti ben diciassette miliardi.

La flotta del Verbano consta di trenta navi, guidate dalla motonave Verbania, l'ammiraglia, che ha [illegible] capienza [illegible] 1100 passeggeri. Grazie al finanziamento del Governo si potranno acquistare due nuovi catamarani entro la fine di quest'anno ed un altro paio l'anno prossimo.

Il Senato ha poi approvato un ordine del giorno, presentato dallo stesso Vedovato, che impegna al mantenimento degli attuali livelli occupazionali: attualmente nelle navigazioni dei tre laghi [illegible] occupate [illegible] persone, 123 delle quali lavoratori stagionali.

«Da decenni - commenta il parlamentare - [illegible] trasporto lacuale non conosceva un intervento tanto consistente. La scelta [illegible] Governo ha un significato molto positivo per lo sviluppo [illegible] sul lago e per le prospettive d'incremento delle corse riservate a pendolari e studenti». [m. g.]

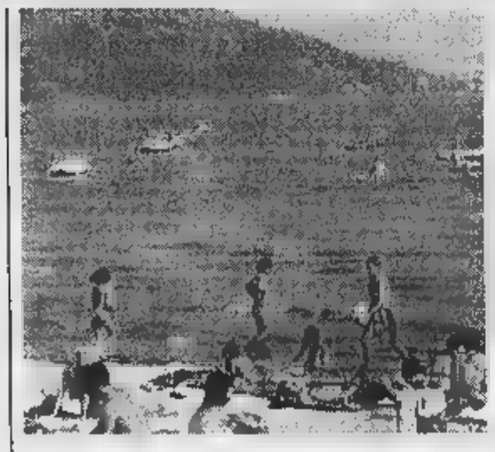

Con uno stanziamento complessivo di 350 miliardi [illegible] favore del Verbano [illegible] laghi [illegible] Como [illegible] di Garda si potrà potenziare la flotta della navigazione lacuale, che attualmente conta 81 unità, con l'acquisto di 36 nuove navi

[illegible]

Servizio della Ras

Le operazioni bancarie si fanno al telefono

VERBANIA. Da oggi in città [illegible] aperto il primo «punto banca» telefonico mediante il quale sono possibili tutte le operazioni normalmente effettuabili ad [illegible] tradizionale sportello bancario. Il servizio è dell'agenzia assicurativa Ras, in via Baiettini a Intra, ed è stato presentato dal responsabile Ermanno Bianchetti a Palazzo Viani Visconti. Relatore della serata il direttore centrale della Rasbank di Milano, Roberto Lucchini che ha tra l'altro illustrato [illegible] operatori economici [illegible] autorità presenti, le nuove norme contenute nel decreto legge 461/97 che disciplina la tassazione delle rendite finanziarie. «Siamo i primi in Italia [illegible] offrire il servizio di banca telefonica - ha aggiunto Lucchini - un nuovo modo di soddisfare le esigenze [illegible] operatori economici, imprenditori, e normali correntisti, evitando loro code agli sportelli e perdite di tempo». [a. r.]

Gemellaggio con Asti

Giornata folk con gruppi storici e sbandieratori

OMEGNA. Città in festa oggi pomeriggio. Prende il [illegible] alle [illegible] il ciclo di manifestazioni di «Giugnomegnese» con un originale gemellaggio [illegible] le comunità cusiane e la provincia di Asti. «Lo sco[illegible] di queste iniziativa - dice Marco Ubbiali, presidente della Pro Loco - [illegible] quello di offrire alla [illegible] comunità momenti di valorizzazione culturale».

La giornata del folklore inizierà alla stazione ferroviaria dove la [illegible] Filarmonica Omegnese riceverà i gruppi folkloristici astigiani e gli sbandieratori. Seguirà la sfilata [illegible] per le vie del centro storico [illegible] l'esibizione dei vari gruppi, sia della provincia di Asti che del Cusio. Alle 16 in piazza 24 Aprile si terrà uno spettacolo su [illegible] storica con descrizione dei costumi e dei gruppi presenti e la lettura di poesie, racconti dialettali e storie antiche. [v. a.]

Domani a Villa Fedora

Sfila di bellezze fra i cani del Piemonte

[illegible] I campioni di bellezza canina sfileranno come tanti «miss» [illegible] «mister» per aggiudicarsi medaglie, d'oro, coppe, trofei, coccarde [illegible] l'ambitissimo titolo di «Best in show». E ci saranno proprio tutti i rappresentanti di ogni razza, proventi da ogni angolo del Piemonte: pastori, levrieri, alani, schnauzer e barboncini. Domani Baveno ospita la [illegible]ª Esposizione regionale canina Enci nel parco di Villa Fedora.

[illegible] esemplari in [illegible] sono divisi in nove classi, con numerosi premi in palio, di qualifica e d'onore. E chi non gareggia, fuori concorso può comunque ottenere una valutazione degli esperti. [illegible] manifestazione, che [illegible] svilupperà dalle [illegible] alle 17,30, [illegible] organizzata da Comune, Pro loco, Comunità montana Cusio-Mottarone [illegible] Gruppo cinofilo del Verbano Cusio Ossola, delegazione provinciale dell'Enci. [p. ben.]

ROVER 400.

È IL MOMENTO GIUSTO
PER SCEGLIERE LO STILE ROVER.

Se avete sempre desiderato viaggiare nella classe [illegible] nello stile Rover, è arrivato il momento di scoprire le nostre vantaggiose proposte su tutta la gamma Rover 400.

Fino al 30 Giugno sulle vetture disponibili Climatizzatore compreso nel prezzo!

È UNA PROPOSTA ESCLUSIVA DI

Autonova [illegible]

Prestige cars

NOVARA - [illegible] S.S. SEMPIONE 32 TEL. 0321/622211
GALLIATE VIA TRIESTE 50 TEL. 0321/806516
ARONA VIALE BARACCA 13 TEL. 0322/45338
BORGOMANERO VIA NOVARA 318 TEL. 0322/846588
GRAVELLONA CORSO MARCONI 115 TEL. 0323/848556

VIAGGIARE NELLO STILE.

CASAMERCATO

di Romagnano S.p.A.

Non fatevi trovare in fuorigioco lo spettacolo vi aspetta!

MONDIALI DI CALCIO FRANCIA '98

660

625 PANASONIC

PHILIPS - PANASONIC
SONY - AIWA - HITACHI
SHARP - DAEWOO - TOSHIBA
AKAI - MIVAR - PHONOLA

ROMAGNANO SESIA - Statale Novara Romagnano - Ufficio Assistenza Autorizzata - Tel. (0163) - (Centro attivazione 835.563)

CENTRO MODA

ABBIGLIAMENTO

UOMO
DONNA
BAMBINO

NOVARA

STRADA STATALE NOVARA-VERCELLI

IL CENTRO PIÙ GRANDE DEL PIEMONTE

GRANDE OFFERTA D'ESTATE

Settimana di realizzo

ABITI UOMO	~~£. 275.000~~	£. 125.000
	~~£. 400.000~~	£. 275.000
GIACCHE UOMO/DONNA	~~£. 195.000~~	£. 50.000
	~~£. 245.000~~	£. 75.000
GIACCONI UOMO	~~£. 125.000~~	£. 35.000
	~~£. 165.000~~	£. 50.000
GIUBBOTTO JEANS	~~£. 105.000~~	£. 29.000
CAMICIE	a partire da	£. 5.000

VISITATECI,
NESSUN OBBLIGO D'ACQUISTO

Str. Stat. per VERCELLI - NEL CENTRO COMMERCIALE NOVARA

IDEA PIÙ

Ieri ad Asti riunione per controbattere alla proposta di «etichetta anti-alcol»

Scende in campo il partito del vino

«Lo si tratta da veleno»

ASTI. Atto unico in quattro parole e uno sberleffo. Personaggi e interpreti: la commissione Affari Sociali della Camera che, unificando le proposte di legge [illegible] l'alcolismo annuncia l'idea di inserire sulle etichette di vino e altri alcolici l'avvertenza «Può nuocere gravemente alla salute». Dal coro dei produttori colorite proteste. Sipario. Fuori dal teatro discussioni [illegible] non finire [illegible] prese di posizioni roventi. Il Piemonte è in prima linea sul fronte [illegible] no. Ieri ad Asti, il presidente della Camera di commercio Garipoli ha riunito una sorta di «summit dell'enologia». Si è deciso di inviare a [illegible] una provocatoria controdocumentazione che richieda l'inserimento di analoghe avvertenze anche su altri prodotti, dal sale «perché indurisce le arterie», allo zucchero «se consumato in abbondanza favorisce il diabete», alla pasta «fa aumentare di peso, induce all'obesità». Ovvero tutto può nuocere, se consumato in eccesso, vino compreso. «Ma noi rifi[illegible] il legame vino-alcolismo, non siamo produttori di una bevanda nociva, anzi i medici ci dicono che i due bicchieri a pasto sono corroboranti e benefici per il [illegible] i produttori. La questione è diventata politico-economica. C'è chi parla [illegible] autogol romano. [illegible] vino [illegible] poche [illegible] attive della nostra bilancia agroalimentare. La protesta è trasversale: Carlin Petrini da Bra, presidente di Arcigola, ha diffuso il numero di fax della presidente della commissione Marisa Bolognese (06-67609439) per inondarla di proteste. An [illegible] ordine del giorno in Regione contro il governo. A Roma, viste le reazioni, un rin[illegible] per «approfondimenti» sarà d'obbligo. **[s. mir.]**

Contestata la soluzione della commissione Affari Sociali della Camera

[illegible] PARERI, SUGGERIMENTI E [illegible] DEI LETTORI

[illegible] CASETTA

«Forse una ritorsione»

Bruno Casetta, direttore del ristorante «Del Cambio». «Oggi chi [illegible] ca alcol non punta sul vino, ma si rivolge ad alternative ben più forti. Un buon vino è piacere, profumo, cultura. Avvisi di pericolo su ogni bottiglia? Non mi stupirei che fos[illegible] ritorsione contro l'Italia, per qualcosa che non sappiamo. Resta l'assurdità di una questione così futile rispetto ai problemi reali di ogni giorno. Senza contare [illegible] quasi mai un grande vino, debitamente caraffato, arriva in tavola conservando l'etichetta. Eppoi, il protezionismo ha sempre stimolato la voglia di bere. Chissà [illegible] abbinare il vino [illegible] rischio spinga i giovani a riscoprire la [illegible]a di un buon bicchiere.

G. CARLO TRAVAGLINI

«Questione di serietà»

Giancarlo Travaglini, classe 1934, con 30 ettari [illegible] vigne è tra i maggiori produttori [illegible] Gattinara [illegible] docg: «Siamo già abituati a scrivere, sul retroetichetta delle [illegible]re bottiglie destinate all'America e al Canada, che il vino bevuto in gravidanza può nuocere alla salute ed anche che se si esagera [illegible] la quantità può essere dannoso». «Se dovremo includere quest'indicazione anche in Italia lo faremo. Ma dovrà essere un'indicazione completa, non un "nuoce alla salute" [illegible] basta. Il vino bevuto in modica quantità fa bene, [illegible] gli ac[illegible] a nuocere. [illegible] per combattere l'alcolismo servono altri mezzi».

[illegible] CIMA

«Cultura mortificata»

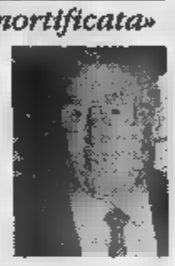

Francesco Cima, esperto enologo astigiano, è [illegible] coloro che determinano i prezzi del mercato dei vini (è consulente di aziende come Cinzano, Martini, Zonin). L'avvertenza antialcol lo fa divertire: [illegible] il vino fosse davvero come una droga allora io sarei uno spacciatore anzi un narcotrafficante. Ma non mi sento colpevole. Ad un recente convegno [illegible] i colleghi francesi è stato detto non c'[illegible] vino senza vite e non c'è vita senza vino. Vogliono mortificare la nostra [illegible] [illegible] noi rispondiamo in positivo: io metterei sulle etichette "attenzione, questo prodotto fa b[illegible] se bevuto in giuste quantità"».

[illegible] CORRADO

«Ridiscutiamo tutto»

«Quell'avver[illegible] potrebbe indurre molti a pensare che il vino non debba più essere parte integran[illegible] della loro dieta quotidiana» dice Massimo Corrado, avvocato albese, presidente dell'Associazione nazionale delle Città del Vino, che riunisce 264 Comuni italiani. «Al vino - aggiunge - sono legati territori, paesaggi e ambienti. Il vigneto rappresenta [illegible] dei più efficaci mezzi di tutela idrogeologica del territorio. Vogliamo un'audizione alla commissione [illegible] Sociali [illegible] Camera per presentare l'istanza degli amministratori pubblici che governano nei territori del vino [illegible] ad [illegible] una ridiscussione del provvedimento».

SE[illegible] CARDANO

«Ecco i danni epatici»

Molti medici si occupano del rapporto tra vino [illegible] [illegible]lute. Sergio Cardano, primario dell'ospedale San Rocco di Galliate (Novara), sarà relatore al congresso nazionale degli enologi ed enotecnici che si apre domani [illegible] Napoli. Parlerà su «Il danno epatico». Il medico ha concluso un lungo studio già presentato nei mesi scorsi in [illegible] convegno a Casale: [illegible] possibile concludere con un'assoluzione per l'uso moderato dell'alcol (e in particolare [illegible] vino) in chi non ha patologia epatica in atto [illegible] l'invito alla cautela per chi, più sfortunato, magari questa patologia ha in corso (magari [illegible] è spesso il caso del virus C[illegible] a conoscenza.

IL METEO DEL WEEKEND

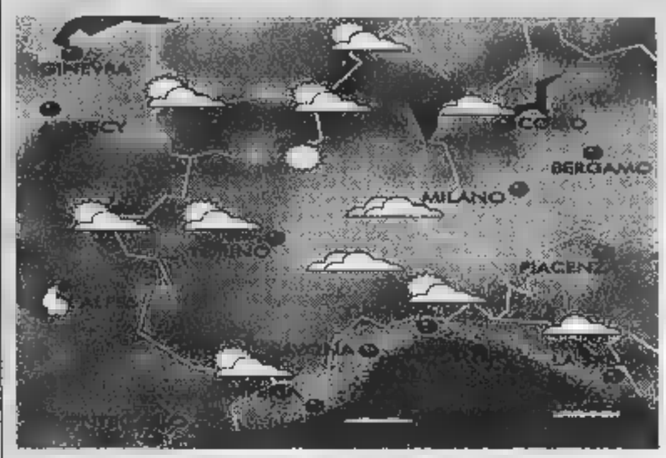

LA [illegible]

Una [illegible] perturbazione atlantica interessa marginalmente l'arco alpino centro-settentrionale, in concomitanza allo svilupparsi di una depressione [illegible] golfo ligure. Ancora probabilità [illegible] cielo nuvoloso [illegible] [illegible] ed isolati piovaschi specie sul versante tirrenico.

[illegible] SU [illegible]

MONTAGNA

■ CUNEESE. Le schiarite e [illegible] annuvolamenti [illegible] alterneranno, accompagnati da possibili [illegible]late precipitazioni specie sui rilievi alpini. Temperature nella media. Venti moderati da W-SW.

■ VALLI CHISONE, SUSA, LANZO, [illegible]. Da sereno a nuvoloso [illegible] possibile incremento della nuvolosità cumuliforme pomeridiana accompagnata [illegible] isolate precipitazioni [illegible] [illegible] temporalesco. Venti di brezza o di föhn nelle valli.

■ VALLE D'AOSTA, OSSOLA. Sereno o poco nuvoloso con possibili situazioni [illegible] föhn. Non [illegible] escludono isolate precipitazioni pomeridiane. Temperature inferiori alla media stagionale. Venti di caduta o di brezza lungo le valli.

MARE

■ RIVIERA [illegible] LEVANTE (Genova - La Spezia). Da [illegible] [illegible] variabilmente nuvoloso con annuvolamenti sui rilievi. Residue piogge pomeridiane. Temperature stazionarie. Venti moderati [illegible] W. Mare poco mosso.

■ RIVIERA DI [illegible] (Savona-Imperia). Condizioni di tempo variabile da sereno a poco nuvoloso [illegible] rischio [illegible] isolati temporali sui rilievi. Temperature stazionarie [illegible] venti moderati [illegible] W. Mare generalmente poco mosso.

PIANURA

■ TORINESE. Tempo generalmente soleggiato senza escludere possibili annuvolamenti pomeridiani cumuliformi accompagnati da isolate precipitazioni. Temperature gradevoli. venti deboli da W-SW.

■ LANGHE E MONFERRATO. Situazione molto simile a quella del Torinese [illegible] con maggiore possibilità di annuvolamenti cumuliformi pomeridiani con isolate precipitazioni. Temperature nella media. Venti variabili.

■ LAGHI. Tempo molto variabile con ampie schiarite [illegible] cui si potranno associare annuvolamenti pomeridiani anche intensi. [illegible] precipitazioni isolate [illegible] carattere temporalesco. Venti di brezza o situazione di föhn.

TENDENZA PER I [illegible]

La lenta espansione dell'area [illegible] alta pressione della Azzorre, riduce l'azione delle perturbazioni atlantiche in scorrimento da NW. Si prospetta [illegible] tendenza [illegible] un graduale miglioramento delle condizioni ad [illegible] dal Piemonte occidentale.

[A cura di Giorgio Minetti]

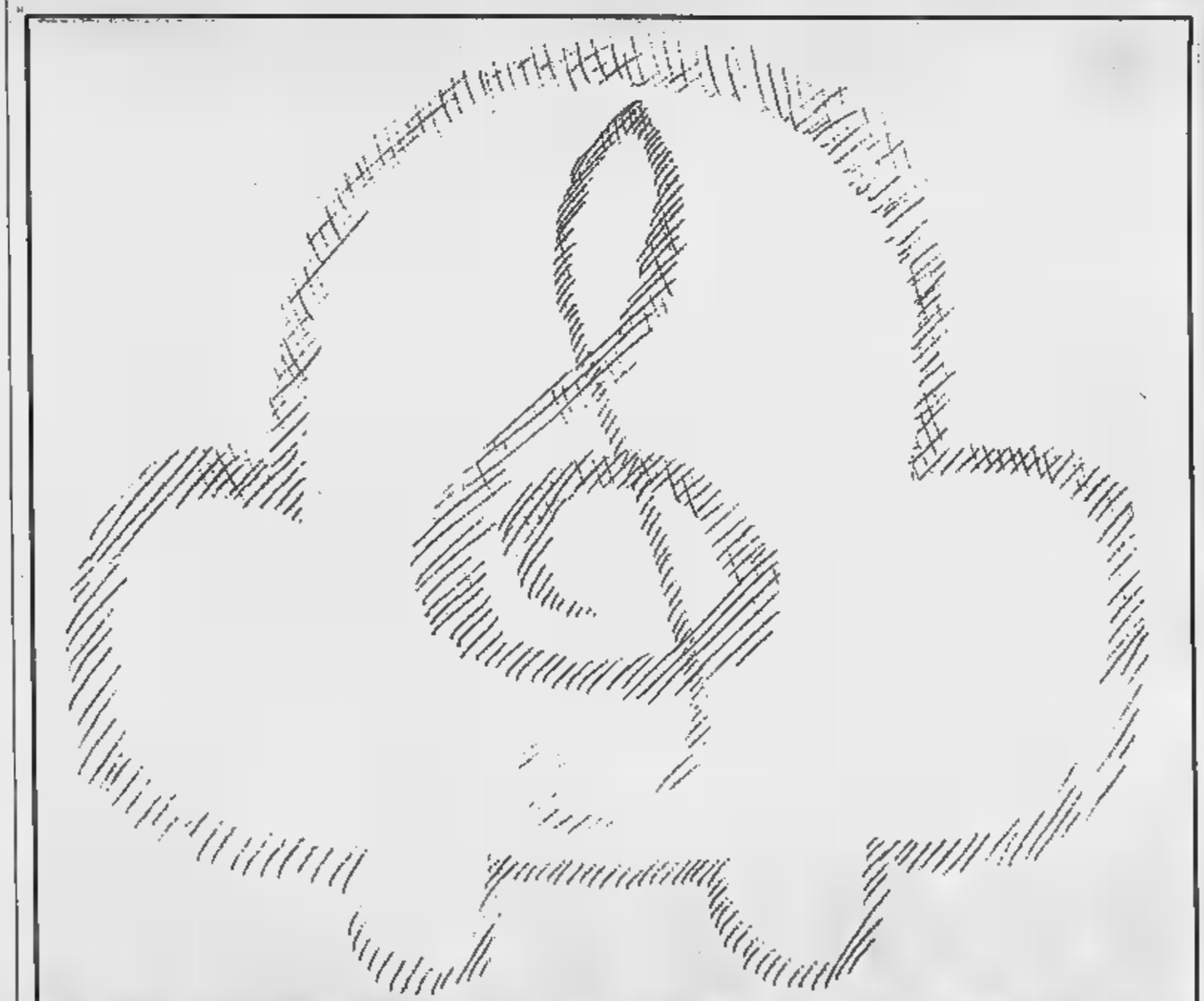

MUSICAINAUTO
Autoradio & Telefoni
AUTORADIO - TELEFONI - ALTOPARLANTI - AMPLIFICATORI - ACCESSORI
PER TELEFONIA E PER IMPIANTI HIFI CAR - SISTEMI DI NAVIGAZIONE
AUDIO PORTATILE - CASSETTE AUDIO E VIDEO
RITIRO USATO IN PERMUTA - PAGAMENTI PERSONALIZZATI
DORMELLETTO - Corso Cavour, 43 - Tel. 0322 - 49.70.88

CRIOS®
Verbania - Corso Europa, 62
FINO AL 20 GIUGNO
3 x 2
sconto del 33%
I NOSTRI SURGELATI TI PREMIANO

CONTINUA IL CONCORSO
REGALI CRIOS - RACCOGLI I PUNTI CON L'APPOSITA TESSERA
TROVERAI LE MODALITA' ALL'INTERNO DEL PUNTO DI VENDITA

La Stampa 1997 in CD-ROM.
tutto LA STAMPA Compact
1678 - 02005

E 200 Kompressor 192 CV. E 250 Turbodiesel 150 CV.

Classe E Kompressor e Turbodiesel.

Venite a conoscerle nelle versioni berlina e station-wagon.

BORGOMANERO
Via F.lli Maioni, 60
Tel. 0322/844448
Fax 0322/848511

Autolaghi s.r.l.
CONCESSIONARIA MERCEDES-BENZ
AUTOVETTURE E VEICOLI INDUSTRIALI

CASTELLETTO TICINO
Via Sempione, 136
Tel. 0331/924107
Fax 0331/913414

OFFICINA AUTORIZZATA
Autotoce s.r.l.
AUTOVETTURE-VEICOLI INDUSTRIALI-UNIMOG
BAVENO fraz. FERIOLO - Via Nazionale, 55 - Tel. 0323/28261 - Fax 0323/28476

ORGANIZZAZIONE MERCEDES-BENZ. L'AFFIDABILITÀ DI UN RAPPORTO ESCLUSIVO.

Ricco cartellone musicale nel fine settimana tra Novarese e Vco

Dal Belcanto alla New Age

Visite e concerti al Museo dell'Ombrello

NOVARA. Dal bel canto al negro spritual, dalla musica classica alla New Age, fra virtuosi dell'organo e giovani talenti.

E' quanto mai ricco il cartellone musicale del fine settimana. A **Orta** si conclude stasera nella chiesa dell'Assunta la rassegna «I concerti dei fiori», organizzata dagli Amici [redacted] Musica «Vittorio Cocito» [redacted] Novara: c'è molta attesa per il recital della giovane soprano Margherita Salio, già interprete solista nelle stagioni del Regio [redacted] Torino e del Coccia di Novara dove ha ottenuto significativi successi personali in opere di Lattuada, Weill, Gaslini, Schubert, Rossini.

Il programma [redacted] stasera (inizio alle 21,30) comprende musiche di Grancini, Grandi, Rossini, Hindemith, Rocca nonché alcuni canti negro-spiritual. Al pianoforte siederà il [redacted] Mirko Godio.

L'Associazione «Cultura Viva», presieduta da Birgit Biancardi, in collaborazione con l'Ecomuseo del Lago d'Orta e [redacted] Mottarone, dedica la giornata di domani alla [redacted] del Museo dell'Ombrello e del Parasole [redacted] Gignese con [redacted] visita guidata che inizierà alle 10.

Successivamente, nella sala convegni del museo, con inizio alle 11,15, il gruppo di Carlo Maria Arosio, pianista e compositore, [redacted] per la qualificata collaborazione con Ornella Vanoni, Renato Rascel, Walter Chiari, Gino Paoli e Ivana Monti, si esibirà in [redacted] musica [redacted] Age, con [redacted] formazione che schiera i solisti Marco Monteverde (chitarra), Shiny Pasaro (arpa), Giuseppe Barletta (clarinetto), Gianfranco Garuti (violoncello), Guido Querci (percussioni). La lettura delle poesie è affidata all'attrice Gabriella Galzio.

Con un'antologia che raccoglie pagine di Bach, Bohem, Mendelssohn-Bartholdy, Richtere e Ritter l'americano John Stansell, originario di Nashville (Tennes[redacted]) si esibisce domani alle 21,15 nella chiesa parrocchiale dei santi Ambrogio e Theodulo e [redacted] per il Festival organistico internazionale.

Dai banchi di scuola all'incontro con il pubblico. Si presentano infatti stasera nella chiesa di Madonna di Campagna a **Verbania Pallanza** diversi allievi della «Toscanini». Si comincia alle 21, ingresso libero. In apertura il Laboratorio di canto corale composto [redacted] Elisabetta Piazza (soprano) con Michele D' Angelo al violino, Emma Bolamperti all'organ[redacted] e Raffaele D'Angelo al violoncello si misurerà con pagine di Palestrina, Martini, Bellasio, Monteverdi, Cherubini.

Seguirà l'Ensemble polifonico «Cordis gaudia» di Laveno Mombello diretta [redacted] Giuliano Bellorini, poi l'orchestra d'archi della «Toscanini» proporrà brani di Vivaldi, Margola, Grieg, Haendel con la direzione di Antonio Dellacà. La soprano Chiara Pialorsi e l'Orchestra e Coro [redacted] scuola concluderanno la serata con composizioni [redacted] Mozart e Bach.

Altri allievi della «Toscanini», oltre trenta interpreti anche [redacted]der 12» tra pianisti in erba, violinisti, batteristi, solisti [redacted] flauto, chitarra violoncello si esibiranno domani sera a Villa Giulia [redacted] Pallanza per la «Rassegna [redacted] concerti estivi», dove la scuola elementare «Sant'Anna» proporrà l'operetta [redacted] divo del cinema». Appuntamento alle 21, sempre con ingresso libero.

A CURA DI Vincenzo Amato, Romolo Barbonzo E Paolo Crivellaro

Il soprano Margherita [redacted] si [redacted] stasera a Orta con Mirko Godio. A sinistra, [redacted] e la Cappella Strumentale del Duomo di Novara, attesi domani in Vescovado

IN VESCOVADO

Da Albinoni a Vivaldi

NOVARA. Armonie di Albinoni, Vivaldi, Marcello e Manfredini in Vescovado per «Novara Barocca». La prima stagione di musica antica intitolata a Isabella Leonarda, dopo l'avvio con i suoi solisti, domani alle 21 ospita l'intero organico della Cappella Strumentale del Duomo di Novara. Diretto [redacted] Paolo Monticelli, il complesso si presenterà nella sala della Maddalena per proporre il «Concerto in Do maggiore» di Albinoni, «La follia» di Vivaldi, la Decima Sinfonia e il «Concerto grosso opera [redacted] di Manfredini per poi concludere con il «Concerto in Re minore» [redacted] Marcello. Esecutori [redacted] Bellofiore e Alessandro Moretti (violini primi), Luca Gardini e Igor Del Vecchio (violini secondi), Nicola Curioni (viola), Mar[redacted] Angilella (contrabbasso), Massimo Lombardi (liuto e tiorba), Isacco Colombo, oboe e Antonella Panighini al clavicembalo. Alla serata è [redacted] la presenza del console generale del Belgio. [p. ben.]

MOSTRE E ARTISTI

«Maree» di Roberta e sculture sul lago

SCULTURA, grafica e artisti emergenti in evidenza nel panorama espositivo di questi giorni. Alla Pinacoteca comunale di **Varallo Pombia** oggi alle 16 s'inaugura «Maree»: è [redacted] personale di Roberta Colombo che presenta le sue opere scultoree, [redacted] le installazioni ceramicali realiz[redacted] per lo spazio di Villa Soranzo. Visite il sabato e domenica, dalle 10 alle 12 e dalle 17 alle 19.

Arte plastica anche sul lungolago di **Brissago**, nel vicino Canton Ticino, dove fino [redacted] 31 ottobre sono in mostra le sculture di Rolf Kroeger: un itinerario [redacted] suggestioni visive che offre anche visite commentate, in italiano e tedesco, un giovedì [redacted] mese, sempre [redacted] 11 del mattino, con questo calendario: 18 giugno, 16 luglio, 20 agosto, 17 settembre e 1 ottobre.

Oggi è tempo di vernissage anche a Verbania, dove la Werner Hendrickx Gallery di **Pallanza** alle 18 nelle sue sale in lungolago Tonolli [redacted] inaugura la doppia personale di Fabrizio Parachini e Roberto Saporito che rimarrà aperta a tutto il 4 luglio. Orari: 10,30-12, 15-20 e 22-24 ogni venerdì, sabato e domenica, gli altri giorni [redacted] appuntamento (0323-503098).

Al Parasio di **Cannobio** prosegue «Sogno indigeno», che fino al 28 giugno presenta opere di aborigeni australiani. A Orta [redacted] fino domani è visitabile la mostra «Il barone e il ragioniere: [redacted] a Rodari» con i disegni di Mauro Maulini ispirati alle fiabe del grande scrittore cusiano. [p. ben.]

Il «ragioniere-pesce» di Maulini (particolare)

Guida agli eventi della nottata nelle discoteche e pub di Novara e Vco

Un angolo di Brasile in provincia

Danze carioca a Castelletto Ticino e Pallanzeno

[redacted] «Rimmel party» in collaborazione con la discoteca «Shocking» di Milano al «Celebrità». Si balla su tre piste e nel giardino estivo, tempo permettendo. Dalle 23.

[redacted] Musica live al bar «Fantasy». Sul palco si esibirà il trio «Two Faces». In programma pezzi di rock e blues.

[redacted] Musica d'ascolto con i «Karisma» a Tenimento [redacted] Castello. Discobar.

[redacted] Specializzati nelle covers dei Nomadi, i «Baravai» (Marco Manzella, Diego Mazzara, Gian Paolo Serra e Michele Patrucchi) suonano alla «Casa sul Fiume». Dalle 22.

[redacted] Gli «Old Sound», band di scatenati quarantenni che si divertono a proporre vecchi [redacted]cessi rock blues, animano la Festa della birra al circolo Arci.

[redacted] Carlo Pozzi [redacted] dalle 22 al «Marcus Club» di Alzate. Parti[redacted] mondiali sul maxischermo. Dalle 21.

[redacted] Saranno gli oleggesi «Mercy Killings» a ravvivare la nottata del circolo Arci. Eseguiranno covers e pezzi inediti di heavy metal. Dalle 21,30.

PRATO [redacted] Concerto della «Wally's Big Band» di Claudio Alifranchini in occasione della festa patronale di San Bernardo nel tendone allestito nella nuova piazza della Posta.

PRATO SESIA. [redacted] abbigliamento sportivo «Street Wear Style», dalle 23 alla «Pepitas». Deejay Stefano e Gigi «delirio», vocalist Aldo, animazione con [redacted] «pepi[redacted]».

[redacted] La «Bandacellini» del vocalist Ricky Cellini [redacted] esibisce nell'angolo live della discoteca «Le Cave». [redacted] balla su due piste con generi diversi.

GOZZANO. Saranno i «Keta» a ravvivare [redacted] nottata musicale live del [redacted] pub «Lido».

[redacted] Pezzi revival in compagnia del deejay Gufo, [redacted] 22,30 a «Casa Miguel».

[redacted] TICINO. Covers rock vengo[redacted] proposte dalla band aronese «Frenesia», sul palco del «Kimberly pub» dalle 22,30.

CASTELLETTO TICINO. Spettacolo brasiliano nella palestra comunale di Castelletto Ticino dalle 22,30. Protagonista sarà il gruppo «Rio Carnaval-Brasilian Samba Show».

[redacted] E' la notte dei golosi alla discoteca «Rocchetta». Gelati, creme e delizie varie in [redacted] stuzzicante fantasia di inizio estate. Si balla su [redacted] piani.

[redacted] L'orchestra di Nino e Gilda per la serata musical-danzante del «Mirage». Aperto il giardino [redacted] 21,30.

[redacted] Si balla revival e commerciale alla discoteca «Giardino», sul lungolago, con i mix [redacted] Nino dj. Animazione a cura di Ivana, cocktail e long drinks «by» Laura e Romina.

[redacted] A tutto rock con le covers trascinanti dei «Cherry Pie», dalle 22 sul palco del roadhouse «Waco's».

[redacted] Concerto jazz [redacted] campo sportivo [redacted] il trio [redacted] Roberto Olzer (Paolo Godio al basso e Luca Gianninone alla batteria). Special guest, Fabrizio Spadea. Dalle 22.

PALLANZENO. Ritmi latino-americani in compagnia di Tego y su grupo, dalle [redacted] al «Cuba Libre». Cocktails esotici.

A CURA DI [redacted] E Roberto Lodigiani

Gli «Old Sound» qui a destra [redacted] Giuseppe [redacted] (chitarra) Franco [redacted] Sala (voce e tastiere) Claudio Perone (batteria) e Paolo Bocchetti (basso)

STASERA AL [redacted]

[redacted]

VIP. Tel. 625.686. **Il tocco del male**, con Denzel Washington. Or.: 20; 22,30. Fest. e prefest. L. 12.000; fer. 10.000; merc. 8000; [redacted] sab. pom. 7000; 5000.

ARALDO. Tel. 474.825. [redacted] **Impact**, con Morgan Freeman. Or.: 20; 22,30. Fest. e prefest. L. 12.000; fer. 10.000; lun. [redacted] 8000; 5000.

FARAGGIANA. [redacted] **I miei [redacted] cari amici**. Or. 20,05; 22,30. [redacted] e prefest. L. 12.000; fer. 10.000; mart. fer. 8000; 5000; sab. pom. 7000; 5000.

ELDORADO. Tel. 624.158. **L'angolo rosso**, con Richard Gere. Or.: 20,05; 22,30. Fest. e prefest. L. 12.000; fer. 10.000; sab. pom. 7000; 5000.

VITTORIA. Tel. 623.395. **La vita è bella**, con Roberto Benigni. Or.: 20,05; 22,30. Fest. e prefest. L. 12.000; fer. 10.000; sab. pom. 7000; 5000.

IL CUORE. Tel. 465.484. **Il grande Lebowski**, con Jeff Bridges. Or.: 20; 22,30. Lire 10.000; 7000; mart. 7000.

[redacted]

[redacted] CHIUSO PER FERIE.

[redacted]

[redacted] 24.05.66. [redacted]

[redacted]

VANDONI. CHIUSO PER FERIE.

[redacted]

[redacted]. [redacted] 82.151. **Le parole amore esiste.** Or.: 20,15; 22,15. L. 10.000, 7000; mercoledì fer. 7000, 5000.

[redacted] 817.41. [redacted] **e potere.** Or.: 20,15; 22,15. [redacted] merc. 7000.

PICCOLO. Tel. 61.441. **Il grande [redacted]** Or.: 20,15; 22,15. Lire 10.000; 7000; [redacted] 7000.

[redacted]

[redacted] Tel. (0348) 51.08.629. **L'uomo della pioggia**, di F. F. Coppola (rassegna). Or. 21. [redacted]

[redacted]

CORSO - Sala Corso. telef. al n. 240.853. RIPOSO.

CORSO - Sala Cerdas. Informazioni su segr. telef. al n. 240.853. RIPOSO.

CINE 1 - Sala 1. Tel. 242.046. Inf. su segr. telefonica. **Sfera**, con Sharon Stone. Or.: 20,30; 22,30. Lire 10.000; 6000.

CINE 1 - Sala 2. Tel. 242.046. Inf. su segr. telefonica. **U.S. Marshall.** Or.: 20,30; 22,30. L. 10.000; 6000.

[redacted]

ITALIA. Tel. (0163) 840.201. **Deep Impact** con Morgan Freeman. Or.: 20,15; 22,15. Lire 9000; 6000.

[redacted]

[redacted] Tel. 91.183. [redacted] · **Il mito continua**, [redacted] Aykroyd, John Goodman. Or.: 20; 22,15. Lire 10.000; 6000.

[redacted]

CINEMA SOCIALE. Tel. 61.459. **Aprile.** Or.: 20; 22.

[redacted] CHIUSO PER [redacted]

[redacted]

S. [redacted] Inform. e prezzi spettacolo [redacted] numero di [redacted] telefonica 777.122. [redacted]

[redacted]

ARISTON. Inf. e prezzi spettacoli al numero di [redacted] tel. 401.940. CHIUSO PER [redacted] ESTIVO.

[redacted] 401.940. Informazioni e prezzi spettacoli [redacted] numero [redacted] segr. tel. 40.19.40. [redacted] **[redacted] e una gamba**, con Aldo, Giovanni e Giacomo. Or.: 20,30; 22,30.

SOCIALE [redacted]. Informazioni e prezzi spettacoli al numero di segr. 40.19.40. [redacted] **d'artificio**, [redacted] Pieraccioni. Or.: 20,30; 22,30.

SOCIALE (PALLANZA). Tel. 501.984. Informazioni e orari su segreteria telefonica. CHIUSO PER LAVORI.

[redacted]

NELLE SALE DI TORINO

ADUA 200 c. G. Cesare 67, tel. 856.521. **Il grande Lebowski.** Or.: 15,45; 18; 20,15; 22,30.

ADUA 400 c. G. Cesare 67, tel. 856.521. **La vita è bella.** Or.: 16; 18,10; 20,20; 22,30.

AMBRA v. Chiesa Salute 77, tel. 210.085. **L'uomo della pioggia.** Or.: 20,30; 22,40.

AMBROSIO MULTISALA c.so V. Emanuele II 52, tel. 547.007. Sala 1: **L'angolo rosso.** Or.: 15,15; 17,40; 20,05; 22,30. Sala 2: **Deep Impact.** Or.: 15,15; 17,40; 20,05; 22,30. Sala 3: **Codice Mercury.** Or.: 15,30; 17,50; 20,10; 22,[redacted]

ARLECCHINO c. Sommeiller 22, tel. 581.71.80. **L'angolo [redacted]** Or.: 15,30; 17,50; 20,10; [redacted]

CAPITOL via San Dalmazzo 24, [redacted] 5[redacted]. **L[redacted] di sangue.** Or.: 17,30; 20; 22,30.

CENTRALE v. C. Alberto 27, tel. 540.110. **The Hole (Il buco).** Or.: 16,30; 18,30; 20,30; 22,30.

C. CHAPLIN 1 v. Garibaldi 32/e, t. 436.07.23. **Se lo sa il destino.** Or.: 15,55; 18,05; 20,15; 22,25.

C. CHAPLIN 2 v. Garibaldi 32/e, tel. 436.07.23. [redacted] Or.: 16,05; 18,15; 20,25; 22,35.

CIAK c. Giulio Cesare 105, tel. 232.029. **Deep Impact.** Or.: 15,15; 17,40; 20,05; 22,30.

CRISTALLO via Gotto 5, tel. 850.71.00. **La mia flotta privata.** Or.: 16; 18,10; 20,20; 22,30.

DORIA via Gramsci 9, tel. 542.422. **Mare largo.** Or.: 16,10; 18,10; 20,20; 22,30.

ELISEO GRANDE p. Sabotino, t. 447.52.41. **Strade perdute.** Viet. 18. Or.: 16,15; 20; 22,30.

ELISEO BLU piazza Sabotino, tel. 447.52.41. **Arizona Dream.** Or.: 16,15; 20; [redacted]

ELISEO ROSSO p. Sabotino, tel. 447.52.41. **La vita è bella.** Or.: 15,30; 17,50; 20,10; 22,30.

EMPIRE p. V. Veneto 5, tel. 817.16.42. **Parole, parole, parole.** Or.: 15; 17,30; 20; 22,30.

ERBA 1 c. Moncalieri 241, tel. 661.54.47. **Will Hunting - Genio ribelle.** Or.: 20; 22,30.

ERBA 2 c. Moncalieri 241, tel. 661.54.47. **Jackie Brown.** Or.: 19,30; 22,30.

ETOILE via B. Buozzi ang. via Roma, tel. 530.353. **The Full Monty.** Or.: 15; 16,55; 18,50; 20,45; 22,40.

FARO via Po 30, tel. 817.33.23. **Mr. Magoo.** Or.: 16,30; 18,30; 20,30; 22,30.

FIAMMA c.so Trapani 57, tel. 385.2057. **Deep Impact.** Or.: 14,45; 17,20; 19,55; 22,30.

IDEAL c. Beccaria 4, tel. 521.4316. **Blues Brothers.** Or.: 15,30; 17,50; 20,10; 22,30.

KING via Po 21, tel. 812.59.96. **Qualcosa è cambiato** [redacted] 15; 17,30; 20; 22,30.

KONG via Santa Teresa 5, tel. 534.614. **Aprile.** Or.: 16,30; 18,30; [redacted],30.

LILLIPUT Via XX Settembre 15 bis, [redacted] 537.100. **Amore e morte a Long Island.** Or.: 14,50; 16[redacted] 18,40; 20,35; 22,30.

LU[redacted] Sal Federico, tel. [redacted] **Titanic.** Or.: 14,20; 17,55; 21,30.

MASSIMO UNO v. Montebello 8, t. 817.10.48. **La mia vita [redacted] rosa.** [redacted]: 16,30; [redacted] 22,30.

NAZIONALE 1 via Pomba 7, tel. 8124173. [redacted] **ca la porta dell'universo.** Con E. Hawke, U. Thurman, A. Arkin. Or.: 15,50; 18; 20,15; 22,30.

NAZIONALE 2 via Pomba 7, tel. 812.41.73. **Due mariti per un matrimonio.** Or.: 18,05; 18,20; 20,25; 22,30.

OLIMPIA 1 via Arsenale 31, tel. [redacted] **meccanica.** Or.: 15; 17,30; 20; 22,30.

OLIMPIA 2 v. [redacted] 31, t. 532.448. **Le parole [redacted]** Or.: 15,45; 17,30; 18,15; 21; 22,30.

REPOSI via XX Settembre 15, t. 531.400. Sala 1: **Blues Brothers - Il mito continua.** Or.: 15; 17,30; 20; 22,30. Sala 2: **Il tocco del male.** Or.: 15,30; 17,50; 20,10; 22,30. Sala 3: **Deep Impact.** Or.: 15,15; 17,40; 20,05; 22,30. Sala 4: **Fire.** Or.: 16,15; 18,20; 20,25; 22,30.

ROMANO Gal. Subalpina, tel. 562.01.35. **Il grande Lebowski.** Or.: 15,30; 17,50; 20,10; 22,30.

STUDIO RITZ v. Acqui 2, t. 8190150 **L'insolente (Beaumarchais).** Or. 16; 18,10; 20,20; 22,30.

VALENTINO 1 c. M. d'Azeglio 17, t. 650.02.06. **La vita è bella.** Or.: 20,20; 22,30.

VITTORIA via Roma 336, tel. 5621789. **Breakdown.** Or.: 15,50; 18,05; 20,20; 22,35.

TEATRI

TEATRO REGIO. Ore 15. Il Regio dietro le Quinte visita guidata al Teatro. Ore 21,30 Cortile dell'Arsenale: concerto dell'Orchestra del Teatro Regio. Serata di [redacted] a favore dell'Unione Genitori contro il tumore dei bambini.

LINGOTTO FIERE. Padiglione 1. Martedì 16 ore 20,30. Orchestra Sinfonica Nazionale della Rai. Serate Musicali di Primavera 1998. Musiche da un campo di concentramento. Per inf. tel. 810.4653 810.4961.

LE TRAME DEI [redacted]

IL [redacted] [redacted] MALE. Thriller. [redacted] poliziotti arrestano un pericoloso serial killer e assistono alla sua esecuzione. Tempo dopo, comincia una [redacted] serie di omicidi sullo stesso stile.

I MIEI PIU' [redacted] Commedia. Il nuovo film di Alessandro Benvenuti racconta di sei amici attori ospiti del castello di un loro conoscente [redacted] vedono [redacted] quindici anni.

SESSO E POTERE. Commedia. Accusato di molestie sessuali poco prima delle elezioni, il presidente degli Stati Uniti si affida a un suo consigliere (Robert De Niro) per distogliere l'attenzione della gente. Questi «inventa» [redacted] l'aiuto [redacted] un produttore cinematografico (Dustin Hoffman) una finta guerra all'Albania.

FUOCHI D'ARTIFICIO. Commedia. Il nuovo [redacted] del regista [redacted] campione d'incassi '96-'97 «Il ciclone» Leonardo Pieraccioni racconta le vicissitudini di Ottone, dogsytter per la ditta «Il [redacted] ze[redacted]».

[redacted] E UNA GAMBA. Comico. L'esordio cinematografico del trio Aldo, Giovanni e Giacomo, noto per il televisivo «Mai [redacted] goal», descrive un viaggio [redacted] protagonisti [redacted] Nord al Sud.

L'UOMO DELLA PIOGGIA. Giudiziario. [redacted] best seller [redacted] John Grisham, la storia di [redacted] avvocato [redacted] si oppone [redacted] potente e corrotto studio legale di una compagnia di assicurazioni. Lui è l'astro [redacted] Matt Damon, dirige Francis Ford Coppola.

[redacted] IL [redacted] Commedia musicale. Seguito [redacted] cult movie con John Belushi, riprende la storia dove si era interrotta diciotto [redacted] fa: Elwood Blues esce di prigione, scopre che molte cose [redacted] cambiate e decide [redacted] rimettere insieme [redacted] band.

[redacted] MECCANICA. Drammatico. In attesa di «Eyes Wide Shut», viene riproposto il classico di Stanley Kubrick tratto dal romanzo di Anthony Burgess. Malcom McDowell impersona Alex, giovane a capo di [redacted] banda [redacted] violenti coetanei.

DEEP IMPACT. Fantascienza. Un'enorme cometa [redacted] sta per abbattere [redacted] terra: il nostro pianeta è in pericolo. Un gruppo [redacted] scienziati [redacted] evitare la collisione. Campione d'incassi negli [redacted] Uniti.

[redacted] E' BELLA. Commedia drammatica. Ambientato negli Anni Trenta, il [redacted] film diretto ed interpretato da Roberto Benigni narra le vicissitudini dell'ingenuo Guido: il lavoro di cameriere, il sogno di aprire una libreria, l'amore per la maestrina Dora, la prigionia in un campo di concentramento nazista.

IL [redacted] LEBOWSKI. Commedia drammatica. Il nuovo lavoro dei fratelli Coen comincia con [redacted] malviventi irrompono nella vita di Jeff Lebowski: pretendono che lui paghi i debiti della moglie. C'è [redacted] evidente sbaglio di persona, visto che [redacted] sposato.

[redacted] MERCURY. Thriller. A [redacted] agente [redacted] (Bruce Willis) [redacted] disgrazia e sull'orlo di un esaurimento nervoso [redacted] affidata l'inchiesta [redacted] alla scomparsa di un bambino autistico [redacted] nove anni, successiva [redacted] misterioso omicidio dei suoi genitori.

SCEGLI IL CINEMA
[redacted]

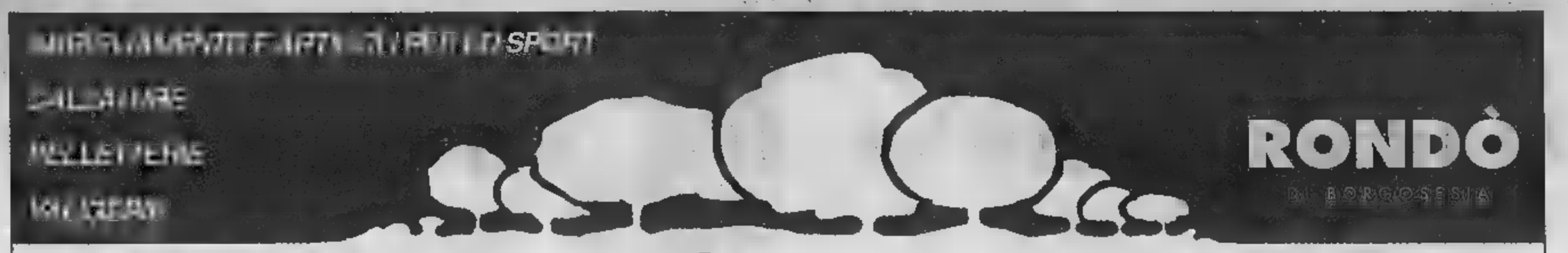

TEMPO LIBERO

L'ASSORTIMENTO DI 10 NEGOZI IN UN'UNICA ESPOSIZIONE OLTRE 1.000 MQ.

Nuovi Arrivi

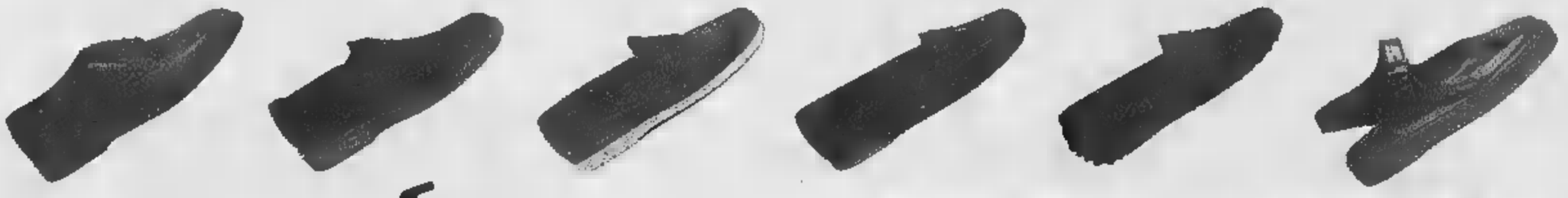

CALZATURE
PELLETTERIE
VALIGIE

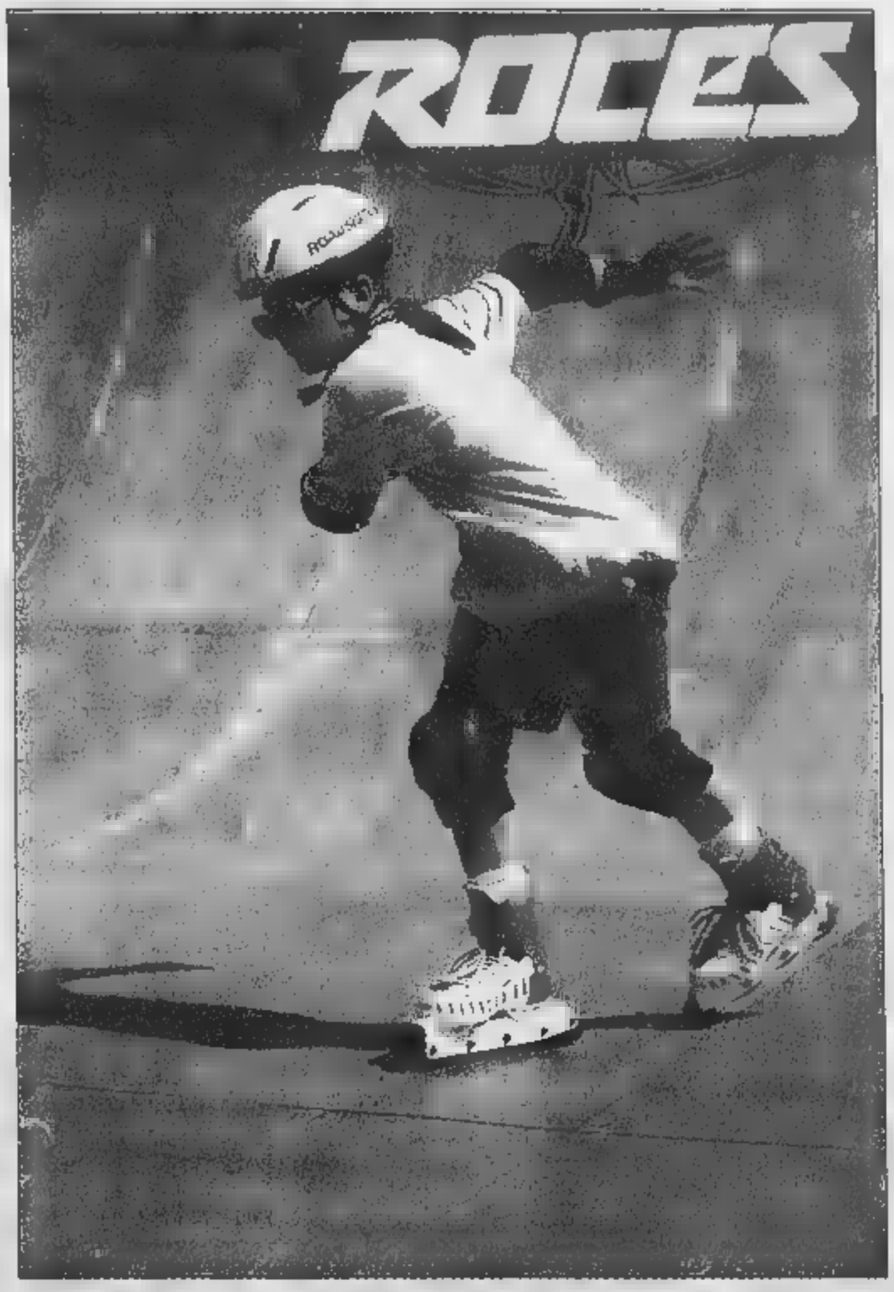

Il miglior premio di fine scuola

TEMPO LIBERO "RONDÒ" di BORGOSESIA - Tel. 0163 458006

Hockey pista, stasera al palasport (ore 21) va in scena la «gara quattro» della finale scudetto

Novara e Vercelli all'ultimo respiro

Azzurri vicini al 28° titolo

NOVARA. Si accendono i riflettori su Novara-Vercelli, per l'ottava volta, e si spera ultima, in questa stagione. Stasera alle 21 al palasport va in scena il quarto atto della finale scudetto che vede gli azzurri in vantaggio per 2-1 e vicinissimi alla conquista del loro 28° titolo tricolore.

Il Novara scende in pista col dente avvelenato dopo la beffa di sabato in Champions League. Dal 3-0 a partita finita al 3-4 e passaggio alla finale dei gialloverdi con doppietta dell'ex, Roberto Crudeli, autore tra l'altro di un gol capolavoro. Una sconfitta che brucia e che darà al Novara ancora più stimolo.

Battistella non ha problemi di formazione e pure Piscitelli, toccato duro nel derby e uscito pista con mano gonfia. La stessa sconfitta di Champions League, però, deve far riflettere sullo stato di salute «vecchietti» vercellesi. Chi dava per «scoppiati» Mariotti e compagni dopo averli visti perdere 6-1 col Novara ha dovuto ricredersi sette giorni dopo. Questo Vercelli è squadra di carattere e nei momenti difficili è capace di reagire con rabbia.

Ed è prevedibile che anche il quintetto di Caricato venderà cara la pelle pur di non far assaporare il 28° scudetto all'Hockey Novara. Anche perché per diversi giocatori potrebbe essere l'ultima occasione di regalare una bella soddisfazione alla tifoseria «bicciclaia».

Radiomercato informa di un possibile arrivo alla corte presidente Ubezio di Gonella (secondo alcuni avrebbe già firmato), i fratelli Bertolucci sarebbero in procinto varcare i confini nazionali, andando a indossare le casacche portoghesi del Barcelos.

Tornando a stasera, in pentola bolle l'ennesimo «incidente diplomatico». Fonti attendibili pare infatti che a consegnare l'eventuale trofeo titolo italiano sarà un esponente federale, ma vicepresidente della Lega. E considerando i precedenti, è probabile che Ubezio finirà per presentarsi alla premiazione.

Il presidente tace, per ora, e al limite parlare della partita: «I ragazzi hanno il dente avvelenato e non vedono l'ora di scendere pista. L'ambiente è carico e fiducioso. Io sono convinto chiudere il discorso stasera, per tanti motivi».

Lo sperano anche i tifosi azzurri, che stanno preparando grandi festeggiamenti. Gli scongiuri in questo sono d'obbligo. Andare alla quinta partita sarebbe oltremodo rischioso dopo quello che si è visto sette giorni fa.

Marco Piatti

Ci vorrà «super» Cunegatti per respingere l'assalto dei Vercelli che stasera al palasport di pareggiare il computo della finale scudetto

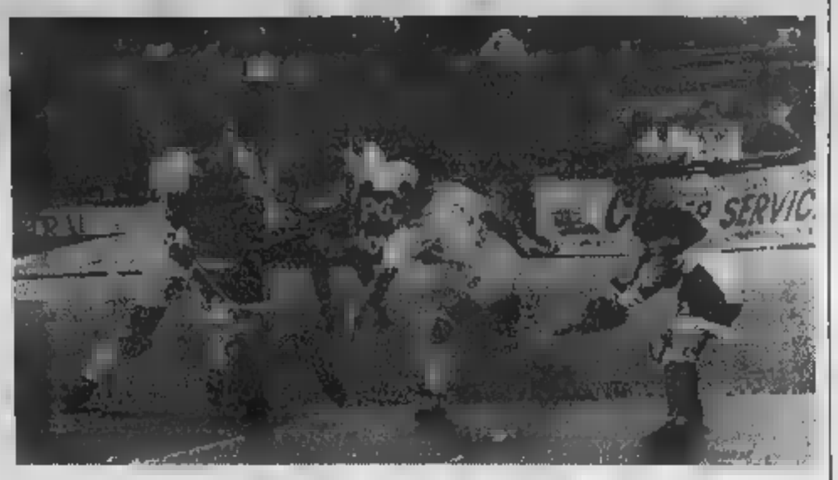

Gialloverdi incrollati ma fiduciosi

Caricato: «Scenderanno in pista cinque leoni»

VERCELLI. «L'impossibile stato fatto, quanto ai miracoli ci stiamo attrezzando». Questo in estrema sintesi l'Amatori-pensiero alla vigilia della «gara quattro». Certo il team gialloverde dovrà trovare in fretta i controrimedi per presentarsi al match con gli azzurri in condizioni fisiche accettabili. Il 6-1 rimediato al Pala Isola nella terza sfida pesa come un macigno nell'economia della sfida che ora sembra pendere decisamente in favore degli azzurri. «Indubbiamente la lunga teoria d'infortuni che continua a perseguitarci e lo svantaggio di 2-1 non ci agevolano - conferma Mirko Bertolucci -. Tuttavia tireremo fuori le unghie pur espugnare Novara e giocarci lo scudetto di fronte ai nostri tifosi». «Scenderanno in pista cinque leoni» promette Caricato. Ma i propositi bellicosi del team vercellese rischiano di scontrarsi i «bollettini» medici. In pratica l'intero organico gialloverde è alle prese malanni assortiti: Cupisti lamenta dolori muscolari (già nella final four l'estremo difensore costretto alle cure del fisioterapista), Gonella oltre all'incidente subito nella «gara uno» ha problemi al ginocchio sinistro, retaggio della semifinale di Euroclub. E la lista, purtroppo, non è finita: Mariotti, stoico nella «due giorni europea» ha completamente smaltito la leggera distorsione al ginocchio, Mirko Bertolucci preoccupa il menisco, mentre Ale Bertolucci deve sempre convivere con i postumi della frattura al polso. L'unico «stazionario» è Roberto Crudeli, miglior giocatore della «final four» che, tuttavia, ha sempre problemi di respirazione a del setto nasale rotto nel match di regular con Seregno. Tra l'altro si sono anche le voci mercato a turbare l'ambiente gialloverde, nonostante rassicurazione del presidente Piccioni: «L'Amatori resterà tra le grandi». [p. m. f.]

SPORT FLASH

Baseball

Serie B, oggi la Chimec ospita il forte Piacenza

Nell'ultima giornata Intergirone di serie la Chimec Novara affronta oggi (ore 15,30 e 21) al «Provinis» il Piacenza. Gli emiliani al comando del loro girone. [m. p.]

Basket

Cadetti canestro nel torneo di Trecate

Prosegue oggi il torneo Cadetti del Bc Trecate. Alle in via Mezzano giocano Trecate-Auxilium e alle 20,45 Selezione novarese-Vigevano. Domani alle 10 Biella-Auxilium e poi Aosta-Vigevano. Dalle 15 le finali. A Prato Sesia, invece, si disputa il torneo «Tre Tre», patrocinato dall'amministrazione comunale in occasione della festa patronale di San Bernardo. [r. l.]

Canoa

A Mergozzo si assegna il «Trofeo Giacomini»

Gara internazionale di canoa olimpica-velocità organizzata Mergozzo Canoa Club sul lago di Mergozzo oggi e domani. In palio il secondo trofeo Giacomini Group ed il trofeo Comune di Mergozzo. Gareggeranno 19 di cui stranieri per un totale di 262 atleti. [r. l.]

Beach volley

Summer Volley a Unchio di Verbania

Si disputa oggi e domani sul campo artificiale Unchio la seconda tappa del «Summer Volley 98», il circuito di beach volley organizzato dalla Pallavolo Vco Altiora. [s. r.]

Parte stasera in Val Vigezzo il 34° «Valli Ossolane»

Rally pronto a scattare

Franco Uzzeni sarà «apripista»

S. MARIA MAGGIORE. Tutto è pronto in Valle Vigezzo per la 34ª edizione del Rally delle Valli Ossolane. La prima a prendere il via, alle 19,01, la Subaru Impreza Franco Uzzeni, il pilota più titolato e già vincitore di ben sette edizioni della celebre corsa ossolana che farà coppia con Fausto Bondesan.

Alle loro spalle prenderanno via, nell'ordine, i fratelli Andrea e Marco Laurini, ed a seguire Giorgio Diasegna ed Antonio Paganelli, Adriano Decè la moglie Arlette Dufey, Daniela Fogagnolo con Massimo Leonardi, Sergio Guerzoni con Alessandro Porzio. I favoriti ovviamente sono molti: a cominciare da Andrea Saglio e poi Daniele Nicolini e Mario Viotti. L'elenco sarebbe lungo.

La corsa ossolana ha sempre offerto colpi di scena e spettacolo a non finire. Si calcola che lungo i 330 chilometri del percorso ed i 72 di prove specaili, ci saranno oltre ottantamila spettatori. Ma lo spettacolo è assicurato anche per chi starà a casa. Come avviene da anni Vco Azzurra tv offrirà la diretta di buona parte del rally con inizio alle 18,30. Per i telespettatori quest'anno ci sarà anche una schicchera: con molta disponibilità e grande spirito sportivo gli equipaggi formati da Franco Uzzeni e Fausto Bondesan e dai fratelli Laurini, monteranno a bordo delle loro vetture due mini telecamere.

Franco Uzzeni aprirà il Valli Ossolane

La registrazione delle speciali andranno in onda pochi istanti dopo la fine di ogni prova dando così la possibilità ai telespettatori seguire dal vivo e dall'interno delle due auto il rally. Tele Vco per l'occasione ha predisposto ben due strutture di regia in grado di mandare in onda in tempo reale gli avvenimenti della corsa e grazie alla collaborazione con i cronometristi con gli aggiornamenti costanti delle classifiche. «Crediamo veramente di aver fatto tutto il possibile per offrire agli ossolani ed a chi viene da fuori provincia un grande evento sportivo» dice Donato Cataldo, presidente dell'Automobile Club del Vco. Prenotazioni per assistere alla corsa giunte, oltre che da tutto il Piemonte e dalla Lombardia, anche dalla Svizzera. Il rally è valido per la Coppa Italia e vede in gallo numerosi trofei: in memoria di Italo e Paola Guarriero, Matteo Barbieri.

Inoltre ha validità anche il Campionato Piemonte e Valle d'Aosta, per la scuderie Avanzo e Pontablon e per lo challenge scuderie Fisa. Lo spettacolo non mancherà prima che inizi la gara.

A fare da apripista saranno gli campioni europei Marco Cavigioli e Francesco Grossini al volante, per la prima volta in Italia di una Citroen Saxo kit, la vettura che utilizzeranno quest'anno nel Campionato Europeo rally. Per la Valle Vigezzo il Rally delle Ossolane oltre ad essere evento sportivo anche l'inizio della stagione turistica. [v. a.]

Ho in mente solo Ka.
Ho in mente il suo equipaggiamento.
Aperti Sabato e Domenica

APIET e demolizioni escluse.
con ECOINCENTIVI
KA University
Equipaggiamento di serie:
• 2 Air bag
• Barre anti intrusione
• Guscio sicurezza
• Sedili anti scivolamento
• Cintura sicurezza regol. in altezza
• Vetri elettrici
• Sedile post. frazionato
• Vetri post. a compasso
• Immobilizer
• Chiusura centralizzata
• Alzacristalli elettrici
L. 13.420.000
KA Energy
In aggiunta all'equipaggiamento di University:
• Servosterzo
KA Master
In aggiunta all'equipaggiamento KA University:
• Servosterzo
• Climatizzatore
Ford
KA Friends
UNA KA IN PROVA PER 2 GIORNI
Il modo migliore per scegliere una vettura è averla in prova
È in offerta dell'organizzazione FORD della Provincia di Novara
TICINO CAR
TRECATE - C.so Italia, 23
Tel. (0321) 777625
NOVA
NOVARA - Via Verbano, 140
(0321)
NUOVA CONNAR
ARONA - Via Barzora, 6 - Tel. (0322) 46907
DORMELLETTO - Via Cavour, 86 - Tel. (0322) 496168

CREDO IN SANT'ANNA

PERCHÉ PURA, LEGGERA, DI MONTAGNA.

IL NON CREDERE A QUELLO CHE TI RACCONTO GLI ALTRI
CREDILO IN TE STESSO
BEVI SANT'ANNA DI VINADIO E LEGGI L'ETICHETTA
NON TI PUÒ INGANNARE. PERCHÉ LA LEGGE È MOLTO RIGOROSA.
LE INDICAZIONI CHE TROVI SONO VERITÀ PURA.
LEGGERA! CHE SANT'ANNA SGORGA A 1500 METRI
CHE HA SOLO 39 MG/L DI RESIDUO FISSO, CHE NON HA NITRITI
CHE È INDICATA PER L'ALIMENTAZIONE DEI NEONATI
E PER LE DIETE POVERE DI SODIO.
ALLORA CREDERE IN SANT'ANNA SARÀ FACILE.

SE NON HAI TEMPO DI LEGGERE FAI UN ATTO DI FEDE
PORTA SANT'ANNA A CASA TUA E FIRMALA
CREDERE È SEMPRE DIFFICILE, CREDERE È FACILE.

ACQUA SANT'ANNA DI VINADIO
SE LA PROVI CI CREDI.

Sant'Anna di Vinadio
Valle Alpi Piemontesi

1,5 LT
O 0,5 LITRI

Sant'Anna di Vinadio

Un forte richiamo al futuro della città nella visita del presidente Mancino

«Torino, stretta tra Milano e Roma»

Una giornata particolarmente intensa Alla Stampa, alla Sindone e al Sermig

Ha parlato [illegible] riforme, [illegible] urgenza di riprendere al più presto il cammino verso uno Stato più agile, più presente [illegible] tutto il territorio grazie ai governi locali. Ha ascoltato le speranze di trasformazione del Piemonte negli anni dell'aggancio all'Europa e ha condiviso le preoccupazioni di Torino «stretta tra due colossi [illegible] Roma e Milano». Ha fatto visita alla Sindone e al Sermig, due momenti vissuti anche da fedele, con la moglie Gianna e la figlia Chiara. Per il presidente del Senato, Nicola Mancino, è [illegible] una giornata particolarmente impegnativa, e per la città l'occasione singolare di ricevere un'autorità che ricopre anche le funzioni del presidente della Repubblica, visto che Oscar Luigi Scalfaro è in Cina.

A Torino, Mancino ha trascorso quattro ore intensissime. Vi è arrivato alle 15, dopo che aveva partecipato ai funerali solenni del cardinale Agostino Casaroli, in San Pietro. Dapprima una rapida visita a «La Stampa», un incontro con il presidente dell'Editrice, Giovanni Agnelli, l'amministratore delegato, Paolo Paloschi, il direttore Carlo Rossella e i [illegible] più stretti collaboratori. Poi la passeggiata [illegible] Giardini Reali alla volta della Sindone. A riceverlo, il sindaco Valentino Castellani, i presidenti [illegible] Provincia, Mercedes Bresso, [illegible] Consiglio regionale, Sergio Deorsola, [illegible] giunta regionale, Enzo Ghigo, il prefetto Mario Moscatelli. Accompagnato [illegible] monsignor Micchiardi, vescovo ausiliare di Torino, si è avviato verso il Duomo. Lo stesso percorso compiuto dai 3 milioni di pellegrini che l'hanno preceduto. Si è informato sulla possibilità di prolungare l'Ostensione. L'esposizione alla luce non lo consiglia, il lenzuolo [illegible] risenterebbe: monsignor Micchiardi ha spiegato al presidente del Senato la delicatezza di quel tessuto, quanta cura è richiesta per poter trasmettere quel sudario ai posteri. Davanti alla Sindone, Mancino ha fatto il segno di [illegible] «Per fede: ci credo, del resto l'ha detto anche il Papa», ha risposto a chi gli ha chiesto motivo di quel gesto. [illegible] tutte le autorità venute in Duomo l'avevano fatto. Poi, si è soffermato sul libro che raccoglie le firme dei visitatori. «Un evento straordinario, suggestivo nel segno del miracolo. Nicola Mancino». A fondo pagina, si è aggiunta la moglie Gianna: «Con profonda emozione». Dopo l'incontro ufficiale con la Città, a Palazzo Civico, il senatore Mancini [illegible] ha voluto recarsi all'Arsenale della Pace. Con lui anche il [illegible] tore Franco Mazzola, di Cuneo, uno dei consiglieri più autorevoli di Mancino.

Il presidente [illegible] Mancino con Enzo Ghigo ed Ernesto Olivero nell'Arsenale della Pace

Il fondatore del Servizio missionario giovanile, Ernesto Olivero, ha fatto coincidere la presenza del presidente del Senato con l'inaugurazione del nuovo centro medico. «Abbiamo triplicato gli spazi degli ambulatori che ogni [illegible] 11 mila persone, in gran parte extracomunitari», ha detto Olivero. Da Mancino parole di elogio per ci mille volontari che danno senza avere, senza chiedere, [illegible] porsi il problema di ottenere. Poi si è dilungato nel sottolineare l'obiettivo primario per tutti: la pace. Ha riferito di un incontro che avrà lunedì [illegible] il segretario generale dell'Onu. «L'Onu deve [illegible] presente [illegible] tutti i Paesi dove ci sono focolai di guerra. Noi ci stiamo battendo perché entrino a far parte dell'Onu nuovi Paesi che oggi hanno raggiunto un [illegible] tto [illegible] rappresentanza [illegible] volta [illegible] riconosciuto». Olivero gli ha annunciato la preparazione, a Torino, del primo Concilio dei giovani, un grande incontro internazionale a cui è stato invitato, tra altri, il premier inglese Tony Blair.

Alle 19 [illegible] partenza per Roma. Di Torino porterà il ricordo [illegible] «una gran bella città» e la consapevolezza che può essere un motore italiano per portare a pieno l'Italia in Europa. [illegible] ha lasciato [illegible] personalissimo augurio per il Toro, la [illegible] squadra del cuore: «Che [illegible] [illegible] bisogno di uno spareggio per tornare in serie A». Una battuta anche per gli azzurri e i Mondiali: «[illegible] centrocampo [illegible] rinforzato». Ah, il calcio. L'unica materia su cui il presidente non ha respinto domande. [L. bor.]

L'INCONTRO

A PALAZZO CIVICO

Con la moglie Gianna in Duomo prima della visita alla Sindone con il sindaco Valentino Castellani e alla Stampa con l'Avvocato Giovanni Agnelli

E sulle riforme: «No alla Costituente, [illegible] credo si possa riprendere il dialogo tra poco»

Un impegno in Sala Rossa

«Il governo darà un impulso»

A parte centrale della visita l'ha riservata alla Città, alle istituzioni. A Palazzo Civico, alla presenza dei capigruppo, dirigenti e prefetto, ha ascoltato i saluti ufficiali del presidente del consiglio comunale, Mauro Marino, e del sindaco Castellani. Il primo ha chiesto l'impegno dello Stato nel completare l'iter delle riforme e di dare attuazione concreta al processo di decentramento del potere [illegible] governo centrale a quello delle autonomie locali. Messaggi simbolici nella Sala Rossa dove 150 anni fa partirono i primi appelli per [illegible] carta costituzionale. [illegible] Castellani la sintesi sulle difficoltà [illegible] Torino e di una regione che [illegible] cercando di superare la crisi dell'industrializzazione tradizionale con l'innovazione, [illegible] anche con il tentativo di dar consistenza, solidità alle vocazioni nei settori della ricerca, della scienza, della cultura. «Il trangolo industriale non esiste più, e forse è ora di parlare di più Sud per il nostro Paese - ha detto il sindaco -, in città tocchiamo punte del 12 per cento di disoccupati, soprattutto giovani, [illegible] santa su cento». Come aveva detto al capo del governo, Castellani l'ha ripetuto al presidente del Senato: «Torino può essere d'aiuto all'Italia nel trainarla verso l'Europa, ma ha bisogno di infrastrutture, di localizzazioni pregiate, di collaborazione per le vocazioni del futuro». Nel ricordare il progetto [illegible] «capitale-reticolare», ha anche chiesto [illegible] [illegible] favorire il duopolio Roma-Milano, riconoscendo qualche contentino per il Nord-Est o Napoli. «Torino è la quarta città d'Italia, anche per numero di abitanti», ha concluso.

«Sono uomo [illegible] Mezzogiorno - ha esordito Mancino -, che ha legami con Torino anche per simpatie sportive. Capisco le difficoltà del rapporto tra centro e periferia. E' necessario il processo riformatore».

Per il presidente del Senato «non realizzare le riforme aumenterebbe [illegible] ulteriore progressivo distacco fra l'opinione pubblica e le forze politiche», segnerebbe «l'avvvio [illegible] deterioramento del sistema-Paese».

Mancino [illegible] stato determinato: «Io credo che fra qualche giorno si possa riprendere [illegible] dialogo attraverso l'utilizzazione dei meccanismi previsti dalla Carta Costituzionale». E' pessimista sulla proposta di affidare ad un evento esterno al Parlamento una ipotesi risolutiva delle questioni istituzionali. «Richiede - ha osservato - un tempo molto più lungo che non la utilizzazione del Parlamento stesso per le potenzialità che [illegible] ha».

Niente assemblea costituente, dunque. «Se anche dal punto di vista dottrinario qualcuno sostiene che [illegible] Parlamento possa avere un ruolo costituente, è, però, altrettanto [illegible] - ha spiegato - che la maggior parte della cultura istituzionale, vuole che [illegible] seno al Parlamento si possano sviluppare confronti in grado di portare a riforme incisive e significative dell'ordinamento in modo da spezzare quella linea di decentramento del potere a realizzare il massimo dell'autonomia, in sede comunale, provinciale a regionale».

I timori di Torino? «Le [illegible] preoccupazioni [illegible] mi sfuggono - ha aggiunto -. Si batte [illegible] due grandi metropoli, Roma che [illegible] vuol perdere potere, Milano che vuole recuperarlo». Esistono i rischi che il decentramento del governo verso [illegible] periferie dia luogo a una spoliazione del centro in favore di nuove realtà che sarebbe poi difficile dirigere in modo concertato.

«Chi sta meglio, ricevendo, potrebbe starlo ancor di più, ma chi sta cercando nuove indentità rischia di perdere», ha detto Mancino, e, per dimostrare comprensione, ha chiuso [illegible] [illegible] impegno: «Il governo dovrà poter incidere con impulsi decisivi sul sistema delle città».

[illegible] Borgheson

IN BREVE

VALLE [illegible]

Ai funerali di Luigi [illegible] l'amico Dario Fo

NOVARA. Sono arrivati anche Dario Fo e Franca Rame (nella foto), ieri pomeriggio a Pernate, la piccola frazione [illegible] Novara, per i funerali di Luigi Parzini, il grande pittore e scultore [illegible] stroncato a 72 anni [illegible] una crisi diabetica. In abito nero e occhiali scuri, l'attore-drammaturgo Premio Nobel e la moglie hanno voluto portare di persona il loro cordoglio alla famiglia dello scomparso, a cui erano legati da lunga amicizia. «Siamo cresciuti [illegible] Luigi ed io - ha raccontato Dario Fo -, prima compagni di giochi, poi al liceo, all'Accademia di Brera e nei primi lavori. Con lui scompare [illegible] artista notevolissimo, il più grande di questo secolo a mio avviso. Un uomo che non ha fatto mercato di [illegible] stesso. Personaggio schivo quanto straordinario, non era bravo a vendere il proprio ingegno».

[illegible] Marengo [illegible] dopo

ALESSANDRIA. Sfilata di gruppi storici, alle 17, per le vie del centro, in occasione delle manifestazioni rievocative della battaglia di Marengo del 1800, tra austriaci e francesi.

Stasera, al parco della villa di Marengo, canzoni francesi con Gilda Giuliani e spettacolo pirotecnico. Domani, dalle 11 (sempre al parco) è prevista la ricostruzione della battaglia, con performance teatrali e musiche folk.

[illegible] autostradale [illegible] pagava il pedaggio

IMPERIA. In due anni ha compiuto 128 viaggi [illegible] autostrada, senza mai pagare il ticket del pedaggio, accumulando un'evasione milionaria. Ora la società Autofiori ha deciso [illegible] rivalersi: Lorenzo Mareri, 33 anni, di Costarainera, in provincia di Imperia, si è visto sequestrare prima due auto, e poi pignorare i mobili. Per recuperare i due milioni che Mareri non aveva versato, la società ha fatto ricorso al pretore.

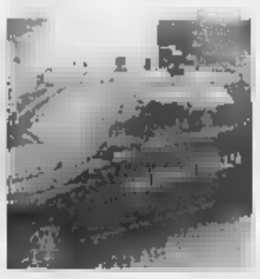

Asti, con le microcamere scoperti gli spacciatori

ASTI. Maxi operazione della Guardia di finanza, ieri, in punti «caldi» della città, come l'ex Saffa, il Casermone e la stazione ferroviaria. Centoventi i finanzieri impiegati appartenenti al comando gruppo di Asti e [illegible] 1° gruppo Torino, oltre a baschi verdi; il coordinamento è stato del tenente colonnello Claudio Peciccia e del capitano Gaetano Giacchi; decine i mezzi. Sono stati utilizzati anche cani antidroga. Al termine sono finite in manette 25 persone; 40 i tossicodipendenti segnalati alla prefettura, 50 dosi sequestrate, documentate e filmate [illegible] cessioni di eroina. Per l'indagine, molto complessa, [illegible] state utilizzate anche microcamere che hanno permesso [illegible] documentare il ramificato mondo dello spaccio. Poi ieri all'alba il blitz; molti degli arrestati sono stati sorpresi nei loro nascondigli di fortuna.

Nella centrale [illegible] una mostra [illegible]

TORINO. Oggi, alle 10,30, nella centrale Aem di borgata Villa a Ceresole Reale nel Parco del Gran Paradiso verrà inaugurata la [illegible] «Aria d'Alpe» di Adolf Vallazza; il celebre scultore del legno originario della Val Gardena ha portato i suoi «totems», che ripercorrono gli aspetti della vita di montagna. E' la prima volta che [illegible] centrale idroelettrica dell'Aem diventa un «contenitore» d'arte. La rassegna resta aperta fino al 4 agosto.

Guardalinee [illegible] l'arbitro: [illegible]

GENOVA. Per aver ingiuriato e percosso l' arbitro di una partita tra dilettanti, il guardalinee dell'incontro, Ivan Villa, 25 anni, ha patteggiato quattro [illegible]. A denunciarlo era stato Carlo Contu, 23 anni, arbitro di un incontro [illegible] Campionato Amatori. Secondo l'esposto, il guardalinee ad [illegible] certo punto dell'incontro, non condividendo [illegible] decisione presa dall'arbitro [illegible] entrato in campo minacciandolo con la bandierina e con frasi ingiuriose.

[illegible] Genzianella [illegible] Basilica di Assisi

BIELLA. Il coro della Genzianella, tra i più conosciuti a livello nazionale grazie anche [illegible] recente trasmissione televisiva condotta da Paolo Limiti (i coristi biellesi sono stati ospiti fissi per numerose puntate), canterà domani ad Assisi nella basilica inferiore [illegible] San Francesco.

L'appuntamento è un «fuori programma» del concerto già in cartello- [illegible] oggi a Magione, in provincia di Perugia, in occasione dell'inaugurazione della nuova comunità per il recupero di tossicodipdenti fondata da don Mazzi.

«Dormiamo in un albergo nella vicinanze [illegible] Assisi - spiega il presidente della Genzianella, Sandro Aimone Marsan -. Il fratello di un corista è un frate francescano e ci ha chiesto di cantare in basilica durante la [illegible] delle [illegible]. Abbiamo accettato volentieri».

Lunedì il processo in pretura a Torino: l'imprenditore respinge le accuse

Cesare Ragazzi a giudizio per un toupet

Un cliente: il parrucchino mi ha procurato l'allergia

Il toupet non è adatto a tutti. E [illegible] Cesare Ragazzi, è [illegible] rinviato a giudizio perchè [illegible] cliente è risultato allergico all'adesivo usato per tener fermo uno dei parrucchini prodotti nei suoi laboratori. Il processo è fissato per lunedì prossimo, davanti al pretore Giorgio Semeraro. Parte lesa nell'aula [illegible] piazza IV [illegible] [illegible] sfortunato torinese [illegible] mezza età colpito da fastidiose irritazioni alle cute dopo aver messo un toupet. Uno di quei parrucchini che vengono da [illegible] pubblicizzati su tutte le tv dal vulcanico imprenditore. Che ha aiutato forse tanti calvi, ha risolto tanti problemi [illegible] «testa». Tranne quello del torinese che l'ha denunciato.

[illegible] indagini, condotte dal pubblico ministero presso la pretura Maria Beatrice Zanotti, e dalla consulenza [illegible] disposta dal magistrato, è risultato che i disturbi sarebbero stati provocati dalle sostanze adesive adoperate per applicare il parrucchino. I reati contestati a dai quali è chiamato a difendersi il «re del parrucchino» sono lesioni colpose e frode in commercio. La tesi della pubblica accusa è che non siano stati eseguiti test dermatologici adeguati. Ragazzi è chiamato in causa nella veste di amministratore [illegible] [illegible] Ragazzi Laboratorio» di Zola Predosa (Bologna). Sono imputati anche gli ultimi due responsabili della succursale di Torino, Saverio Pilolli e Paolo Tomasi, e il responsabile della sede di Reggio Emilia.

La vicenda era cominciata nel 1994, quando la parte lesa (ora assistita dagli avvocati Vittorio e Davide Nizza) si era rivolta ad [illegible] [illegible] centri della «Cesare Ragazzi» per un trattamento. Era arrivato pieno [illegible] tante speranze, che si erano però frantumate inesorabilmente. No, quel toupet, proprio non lo sopportava. Quell'adesivo gli procurava una fastidiosa dermatite. E così nel 1996 la parte lesa aveva presentato denuncia. Il collegio difensivo di Cesare Ragazzi - composto dagli [illegible] Gino Obert, Maurizio Anselmi e Piergerardo Trambajolo - respinge [illegible] le accuse, negando la possibilità che le irritazioni siano state provocate dalle so[illegible] adesive. «Quel nastro - spiega Anselmi - è innocuo, ed è diffuso tanto in Italia quanto negli Stati Uniti. Le sue caratteristiche sono state sperimentate numerose volte e [illegible] risultati assolutamente sicuri». I legali adombrano la possibilità che l'allergia sia stata causata, in realtà, da una cattiva osservanza delle prescrizioni impartite dai centri medici. «Peraltro - prosegue Anselmi - il cliente è stato seguito per lungo tempo e con attenzione. Per lui si è fatto tutto il possibile». Ora tocca al pretore Giorgio Semeraro dire l'ultima parola.

Nino Pietropinto

Da Caselle a Orly

Torino-Parigi aumentano voli giornalieri

Torino e Parigi [illegible] più vicine con i nuovi collegamenti Alitalia (in accordo [illegible] Azzurra Air) tra Caselle e Orly. Due voli giornalieri in più con partenza da Caselle alle 8,15 e arrivo a Orly alle 9,40. Ritorno: si lascia Orly alle 20,30 e si arriva a Caselle alle 21,55. Sia l'ubicazione dell'aeroporto (a mezz'ora dal centro), [illegible] l'orario [illegible] volo (partenza presto, al [illegible] tino, rientro in tarda serata) co[illegible] sentono a [illegible] viaggia per affari [illegible] andare a [illegible] in giornata.

Gli aerei utilizzati [illegible] Alitalia sono i nuovi quadrireattori Avro Regional Jet 70 da [illegible] posti, velivoli [illegible] si distinguono non solo per la notevole larghezza della cabina, ma anche per la capacità [illegible] decollare e atterrare su piste [illegible] 1000-1200 metri. [illegible] martedì anche Amsterdam avrà tre voli giornalieri, come Parigi, e con la stessa filosofia perché il terzo collegamento [illegible] - partenza 6,55 e rientro 19,40 - offre l'opportunità di andata e ritorno in giornata.

Progetto regionale

[illegible] digitale l'esperimento [illegible]

In tempi molto brevi si potranno trasmettere telematicamente documenti legali con la sicurezza per [illegible] destinario dell'esatta provenienza e della sua validità. Il Piemonte, sarà infatti la prima regione in Italia che, costituendosi come «Autorità [illegible] certificazione» in base al decreto 513 del '97, sperimenterà, [illegible] prossimo mese [illegible] settembre, l'uso della firma digitale. Le prime procedure che utilizzeranno la firma elettronica verranno rilasciate dal gennaio '99. «Perché [illegible] documento informatico acquisisca un valore in termini giuridici - ha precisato l'assessore Angelo Burzi - occorre che si stabiliscano precise procedure a garanzia dell'autenticità degli interlocutori e dell'integrità dei messaggi. La Regione si propone, utilizzando [illegible] procedimento della crittografia a chiave asimmetrica, quale garante [illegible] validità dei documenti per sé, gli enti dipendenti, gli enti pubblici che vorranno usufruire del servizio.

[illegible] per usura in [illegible] a [illegible]

VERCELLI. [illegible] tribunale ha condannato per usura un libero professionista vercellese ed un piccolo imprenditore di Palazzolo. Per i prestiti [illegible] [illegible] primi Anni 90 ad un pellicciaio [illegible] Biella, a tassi che secondo l'accusa variavano tra il 60 e il 100 per cento, i giudici hanno comminato al geometra Piero Angelo Lessona una pena di 1 [illegible] 5 mesi, mentre l'artigiano Giu[illegible] Nasca è stato condannato a quattro mesi.

[illegible] scoprono [illegible] narcotrafficanti

SAVONA. Sgominata dai carabinieri di Savona un'organizzazione italo-albanese di [illegible] trafficanti che importava eroi[illegible] dalla Turchia, via Albania, destinata ad essere smarcita sul mercato ligure. I militari hanno sequestrato dieci chili di eroina e arrestato, a Finale Ligure e a Milano, quattro persone, [illegible] giovani albanesi e un italiano, Giorgio Pasqualini, [illegible] anni, di Padova. L'indagine continua.

La prima [illegible] [illegible] Nizzola [illegible] presidente nella Granda

CENTALLO. Ci sarà anche il presidente della Federcalcio Luciano Nizzola (nella foto) stamattina, dalle 10, alla finale Tricolore [illegible] calcio per il titolo Allievi tra Inter e Lazio. E' la pri[illegible] volta che l'avvocato, originario di Saluzzo, torna nella sua provincia in veste ufficiale dopo l'elezione al vertice federale del dicembre '96.

Nizzola sarà accompagnato dal vice Giancarlo Abete, dal commissario nazionale Settore giovanile scolastico Mazzini (con i [illegible] Gerbi e Bonincontro), dal presidente della Lega nazionale Dilettanti Giulivi e da quello [illegible] Comitato regionale Inversi. Probabile anche la presenza a Centallo del presidente dell'Inter Massimo Moratti.

Nell'occasione il campo di Centallo sarà intitolato [illegible] memoria di don Chiaffredo Eandi, [illegible] parroco.

RONDÒ
DI BORGOSESIA

TEMPO LIBERO

L'ASSORTIMENTO DI 10 NEGOZI IN UN'UNICA ESPOSIZIONE OLTRE 1.000 MQ.

Nuovi Arrivi

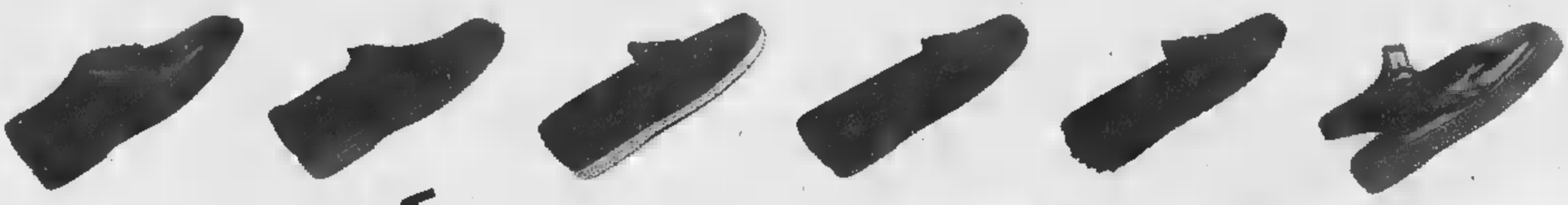

Calzature
Pelletterie
Valigie

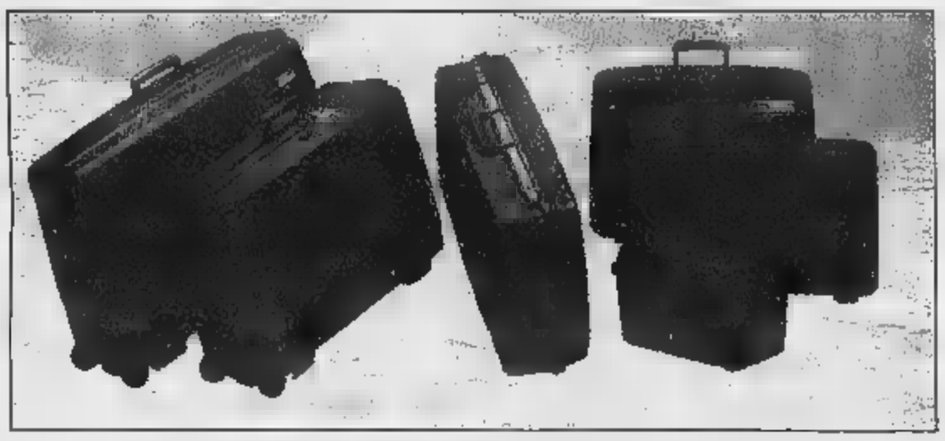

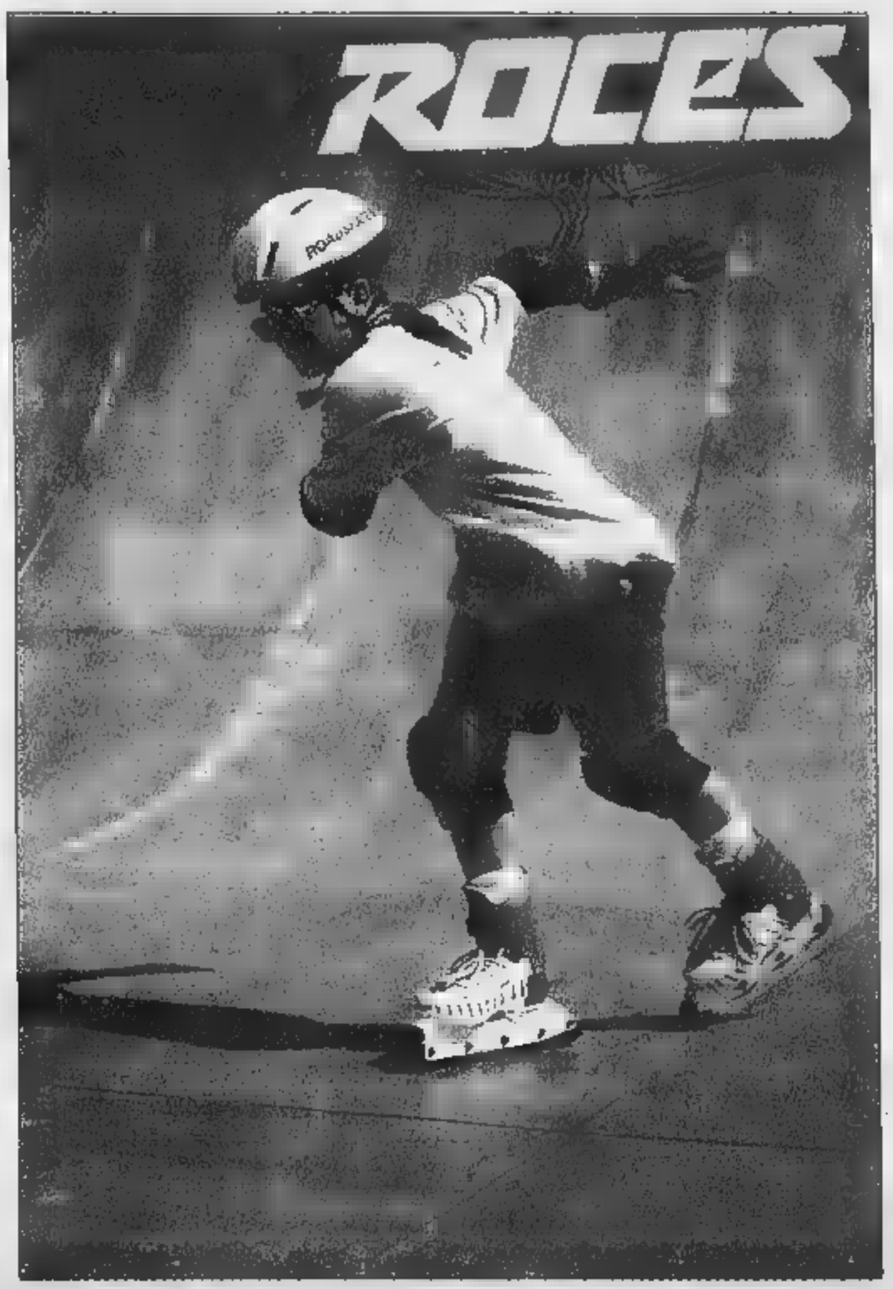

Il miglior premio di fine scuola

TEMPO LIBERO "RONDÒ" di BORGOSESIA - Tel. 0163 458006

CASALINGHI
CENTRO LISTE NOZZE
WEDGWOOD - ROYAL DOULTON
A 1 km. dal casello di Santhià
Tel. 0161 96543 - Fax 0161 96065

LA STAMPA
VERCELLI
E VALSESIA

CASALINGHI
INGROSSO CASALINGHI
FORNITURE ALBERGHIERE
A 1 km dal casello di Santhià
Tel. 0161 96543 - Fax 0161 96065

A Borgo d'Ale e Moncrivello sembra di essere tornati in inverno con alberi senza foglie

Grandine, miliardi di danni

Distrutti i raccolti di frutta e verdura

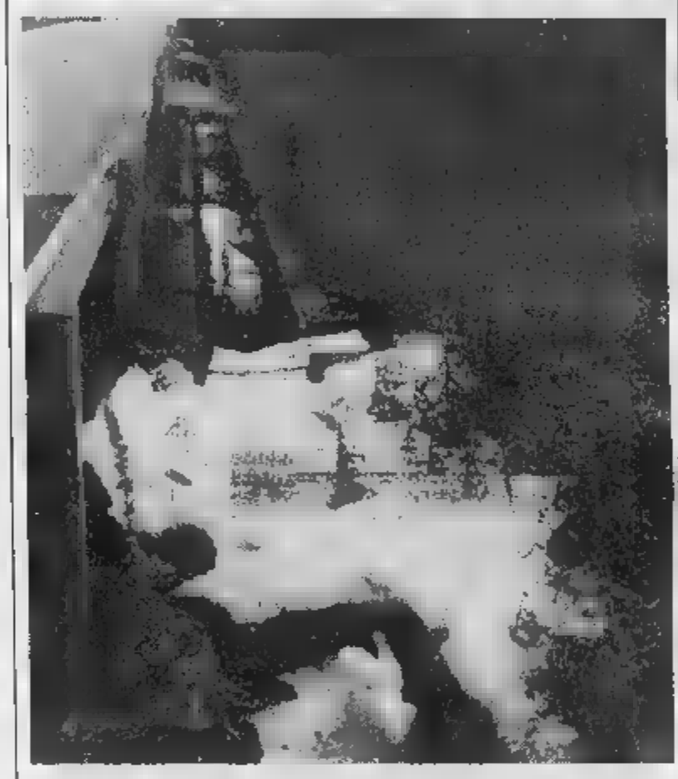

Tre immagini della grandinata che ha colpito Borgo d'Ale e Moncrivello (CISPP)

D'ALE. Il giorno della conta dei danni è il giorno di tante pene. Ogni pianta si guarda è una stilettata al cuore, ogni albero spoglio è una mazzata per chi opera e vive in campagna. E il volto dei produttori spiega meglio di ogni parola il disastro che la fitta grandinata di giovedì pomeriggio ha causato in due paesi del Vercellese e in uno del vicino Torinese.

Qui nella fascia che va tra Moncrivello, Maglione Canavese e Borgo d'Ale sembra di essere tornati in inverno: i rami degli alberi sono quasi senza foglie, le piantine di zucchine mostrano gli steli bucati come una forma da gruviera, il suolo è crivellato di colpi di proiettile che paiono sparati da una mitragliatrice.

E il giorno dopo la tempesta di ghiaccio che si è abbattuta su questi tre centri è il giorno di un bilancio che sarà definitivo chissà quando. «Perchè questa grandinata - dicono all'azienda Negri - ci porteremo per tanto tempo. Forse solo la prossima estate potremo tirare una riga e fare i conti dei danni».

«Ma chissà come reagiranno le piante - aggiungono alla Scantaburlo -. Quest'anno per loro è stata una sventura, prima la gelata di aprile, poi i temporali e il vento di inizio maggio, adesso la grandinata... Ad esempio per i kiwi: Che non erano mai stati flagellati da una simile quantità di chicchi di grandine».

La «tragedia» agricola di giovedì pomeriggio ha avuto il suo epicentro verso le 14,30 quando il cielo si è scatenato. Invano qualcuno ha messo in funzione i cannoni antigrandine. «Non sono serviti a nulla ed era prevedibile - sottolinea un agricoltore -. Quando ho notato i nuvoloni avvicinarsi ho capito che stavolta sarebbe stato un disastro. Ho più di 50 anni, ma una grandinata di questa intensità non l'avevo mai vista. Quanto è durata? Forse mezz'ora o poco più. Quando sono uscito di casa in cortile erano trenta centimetri di ghiaccio. Ancora oggi, due giorni dopo, ai bordi delle strade ce ne sono almeno venti».

L'unica zona a essersi salvata è quella «alta» di Borgo d'Ale, verso Alice Castello, perchè, come spesso accade in questi casi la grandinata ha percorso un solo corridoio del vento che stavolta ha sfiorato Cigliano a sud ed è poi svanita nel nulla a nord di Borgo d'Ale.

Ma la mezzora di tempesta ha causato conseguenze terribili per l'economia di questa area: «Difficile quantificarle in cifre. Di sicuro è nell'ordine di qualche miliardo e di certo se non è andato un altro miliardo di lire - dice un addetto. Tante delle 500 aziende ortofrutticole si troveranno sulle ginocchia, anche perchè non sono molte quelle che hanno stipulato una assaicurazione contro le calamità naturali.

Come è certo che la produzione peschicola è quasi completamente rovinata perchè i pochi frutti che non sono caduti sono comunque ammaccati e, commercialmente, da buttare.

Di certo la situazione è pesante, tanto che si sta organizzando una riunione con i sindaci dei tre paesi. Nelle intenzioni c'è la proposta, legittima, di richiedere il riconoscimento dello stato di calamità.

Ennio Eynard

Ai bordi delle strade ci sono ancora i segni della grandinata dell'altro giorno

PRIMO PIANO

C'è uno spiraglio per il lago Ranza

Il Consiglio comunale ha approvato una mozione della Lega Nord per sollecitare la variazione al piano regolatore sul lago (con annesse strutture sportive) in zona cascina Ranza che la Fips vorrebbe «regalare» alla città: da due anni a questa parte, da quando cioè il progetto è stato presentato, è il primo atto ufficiale della vicenda. E nella maggioranza scoppia la polemica tra Verdi e pds.

A PAG. 38

Borgosesia

Riprendono i lavori in via Rimembranze

Si lavorerà anche i sabati e le domeniche in viale Rimembranze. Il termine delle opere di riammodernamento del corso è stato fissato a fine maggio, ma l'impresa appaltatrice ha chiesto una proroga di tre settimane. Da qui la decisione di tenere aperto il cantiere anche nei giorni festivi. Intanto si è ripresa a lavorare anche in corso Vercelli mentre continua il maquillage di viale Vittorio Veneto.

A PAG. 38

L'accusa: tassi tra il 60 e il 100 per cento sui prestiti concessi a un commerciante

Usura, Lessona condannato a 17 mesi

Ieri sera la sentenza per il geometra vercellese

VERCELLI. Quattro ore di camera di consiglio per esaminare un giro di assegni e cambiali per alcune centinaia di milioni e le tabelle dei tassi di interesse calcolati da più esperti: il Tribunale condanna per usura il geometra vercellese Piero Angelo Lessona, di 60 anni, e l'artigiano di Palazzolo Giuseppe Nasca, di 48 anni. Al primo il collegio presieduto da Maria Pia Di Stefano (a latere Tarantola e Campese) infligge la pena di un anno e 5 mesi ed una multa di 14 milioni, al secondo invece, concedendo la sospensione condizionale, la pena 4 mesi e di 2 milioni e 800 mila di multa. Sempre Lessona viene condannato anche ad un primo pagamento di 30 milioni di provvisionale a Mario Vanotti, il pellicciaio che si è costituito parte civile.

L'ultima udienza del processo iniziato durante l'inverno in piazza Amedeo è un rincorrersi di numeri: parlano i consulenti, chiamati a calcolare gli interessi dei prestiti concessi da Lessona e Nasca, nei primi Anni 90, a tre piccoli imprenditori della zona. E se nel caso dei titolari del Laboratorio Anna di corso Fiume (i vercellesi Anna Oliva e Vittoriano Manzan) gli esperti non hanno elementi per risalire ad un tasso certo, la testimonianza di Mario Vanotti, manoscritti e fotocopie di ricevute e cambiali, fa invece da base a calcoli e percentuali.

E sono tassi da usura, tra il 60, il 100 per cento ed anche oltre, riassume in requisitoria il pm Grandolfo. La pubblica accusa li considera validi per i prestiti concessi al pellicciaio in difficoltà economiche (che dice di dover restituire intorno ai 370 milioni), ma anche per le somme consegnate ai titolari della maglieria di corso Fiume e chiede al Tribunale una doppia condanna a due anni e dieci milioni per Lessona, a 7 mesi e 4 milioni per Giuseppe Nasca, che avrebbe avuto un ruolo secondario. La pubblica accusa chiede invece di non procedere per l'imputazione di estorsione e minacce (del solo Lessona).

Anche la difesa punta sui numeri, ma in modo diverso. L'avv. Zancan, per il geometra Lessona, ricorda le parole di Anna Oliva in aula («Mi pare che il tasso non fosse eccessivo») e sostiene che il geometra vercellese e il pellicciaio il rapporto è molto più complesso di quanto risulterebbe dalle tredici operazioni cambiarie. Finirebbe addirittura economicamente in pareggio, perchè Mario Vanotti non ha mai restituito (per il sequestro delle cambiali, suggerisce la parte civile) tutto il denaro. L'artigiano Giuseppe Nasca, invece, sarebbe stato chiamato in causa in pochissimi passaggi di denaro (o di effetti). E l'avvocato Bruno Poy vuole dimostrare che sono stati cambi di denaro alla pari, non c'è alcuna partecipazione all'usura, e l'artigiano in difficoltà economiche che lavora per il geometra vercellese è soltanto beffato da una situazione complessa.

Finirà con la condanna di entrambi (per i soli prestiti al pellicciaio) e con la promessa di Bruno Poy, che assiste anche per il collega alla sentenza, di ricorso in appello.

[r. m.]

DA CASA A CASA

4 mesi a un valsesiano

VERCELLI. La prima volta è stato soltanto redarguito, ma quando i carabinieri lo hanno ripizzicato per strada, semplicemente perchè voleva andare a comprare il pane, Massimo Gilardini, 29 anni, di Rossa, che era agli arresti domiciliari per furto aggravato, è nuovamente finito in manette. Ieri, davanti al pretore Baici, il giovane valsesiano ha patteggiato una pena di quattro mesi per l'«evasione», che si aggiungono ai quattro che doveva già scontare per il furto. Ora Gilardini è in carcere.

[p. q.]

L'EVENTO

FOLKLORISTICA IN PRIMO PIANO

Uno dei gruppi che ha partecipato all'edizione '97 di «Folkestate»

In Valsesia da domenica 21 la rassegna itinerante

Sfilano storia e tradizioni al debutto di «Folkestate»

VARALLO

TUTTO è pronto, per l'edizione '98 di «Folkestate», la grande rassegna organizzata dalla Comunità Montana Valsesia, che quest'anno si estenderà anche al Novarese. Otto giorni densi di eventi, a partire da domenica 21 giugno per un spettacolo itinerante da Alagna ad Orta San Giulio, con sfilate ed esibizioni di gruppi locali ed altri provenienti dalla Francia, dalla Sardegna, dalla Georgia.

Ecco il calendario. Domenica 21, si parte a Varallo per «Valsesia in costume». Alle 10,15 sono fissati il ritrovo e il ricevimento dei figuranti in piazza Vittorio. Dopo la messa, incontro alle 12 nella sede della Comunità e alle 15, gran parata di costumi locali con le bande «Città di Varallo» e «Santa Cecilia» di Gravellona ed il gruppo Sakartvelo di Tbilisi (Georgia).

Lunedì 22, a Prato Sesia, alle 21, è in programma l'esibizione, in piazza del mercato, del gruppo Sakartvelo. Martedì 23, sempre il gruppo Sakartvelo sarà a Pioda per le 17 e alle 21 a Scopello. Mercoledì in piazza Garibaldi a Borgosesia ci sarà uno spettacolo per le 21 con gli alagnesi Die Walser Im Land ed il gruppo «Città di Borgosesia». Trasferta novarese, per la sera di giovedì 25: alle 21 i gruppi Sakartvelo e «Città di Borgosesia» saranno in piazza Motta, ad Orta San Giulio. E a Borgomanero venerdì 26 giugno alle 21 terranno uno show i Sakartvelo, il gruppo «Città di Borgosesia», Die Walser Im Land e i cagliaritani di Selargius.

Per sabato 27 si ritorna in provincia di Vercelli, a Borgosesia, dove alle 11 tutti i gruppi sfileranno e si esibiranno nell'area mercatale della città, per essere ricevuti dal sindaco in Municipio. Per le 16 altra sfilata per le strade e alle 21 spettacolo al cinema Lux con i gruppi Sakartvelo, Les Corrévrots et Vaudes dalla Francia e «Città di Borgosesia».

Per il gran finale, da consolidato copione, domenica 28, lo spettacolo raggiungerà l'Alta Valle. Alle 11,30 nella piazza centrale di Riva Valdobbia ci sarà il gruppo Selargius di Cagliari. Alle 14,30 inizierà la sfilata per le strade di Alagna al termine della quale tutti i gruppi partecipanti si esibiranno in piazza Belvedere. Riccardo Camillo, Assessore al turismo sport e artigianato tipico della Comunità Montana Valsesia, nella presentazione ha spiegato: «Folkestate è la prima manifestazione programmata congiuntamente di Valle. Non vuole essere soltanto un momento di festa fine a se stesso: con questo appuntamento che ha assunto ormai una cadenza annuale fissa, si vuole riscoprire e riportare l'aspetto di una cultura popolare composta di riti, di usanze, di modi di pensare. Sapere come eravamo, come ci muovevamo nei secoli passati, ci permette di definire con maggior precisione i contorni della nuova cultura di oggi».

E sono i rappresentanti del comitato «Valsesia Folkestate» hanno commentato è anche un momento di aggregazione con altre realtà folkloristiche provenienti dal resto dell'Europa. Una manifestazione che si fa sempre più vasta.

Giovanni Barberis

E' la gara quattro: i gialloverdi sono sotto (2-1)

Amatori, stasera a Novara ultima chiamata scudetto

VERCELLI. Ultima chiamata scudetto per l'Amatori. I gialloverdi di Caricato affrontano questa sera alle 21 il Novara nella «gara quattro» finale che assegnerà il titolo tricolore.

I vercellesi partono da una situazione di svantaggio (2-1). Dunque solo espugnando il Pala Dal Lago (impresa peraltro riuscita nella regular season) l'Amatori potrebbe tornare in corsa. Oltre alla forza del Novara, il tecnico bicciolano si trova alle prese con seri problemi di formazione per la condizioni fisiche tutt'altro che ottimali dell'intero organico.

«Anche se incerottati - promette Caricato - scenderanno in pista cinque leoni». In casa noverese, intanto, si stanno già programmando i festeggiamenti per il 28° scudetto. Molti i tifosi vercellesi che seguiranno la squadra nella delicata trasferta d'oltre Sesia.

[p. m. f.]

L'Amatori stasera si gioca tutto

Approvata la mozione sul nuovo piano regolatore

Spiraglio dopo 2 anni per il laghetto Ranza

VERCELLI. Dopo due anni [redacted] silenzio, il Comune ha messo finalmente [redacted] primo punto fermo sul progetto per la realizzazione del laghet[redacted] alla cascina Ranza che la Fips vorrebbe *regalare* al[redacted] città: approvando la mozione [redacted] Francesco Borasio (Lega Nord), il Consiglio comunale ha «invitato» sindaco e giunta ad avviare entro un mese le procedure necessarie per la variazione d'uso - da agricolo [redacted] sportivo - prevista dal piano regolatore per quel terreno. Ciò [redacted] significa [redacted] che il laghetto [redacted] farà, [redacted] solo che finalmente il progetto verrà preso [redacted] in maniera decisiva.

Da due anni, infatti, la Regione - unica titolata a dare il pa[redacted]re sulla fattibilità o meno del laghetto - [redacted] chiesto al Comune di pronunciarsi sulla variazione [redacted] piano regolatore. Il municipio ha risposto con il silenzio così che il progetto - un lago per [redacted] sportiva, bar, spiaggetta, campi da bocce, piste da pattinaggio, area riservata ai sub, circuito per la corsa campestre degli studenti - è bloccato nonostante sia a costo zero per le casse comunali e nonostante autorevoli voci in appoggio (Coni e Provveditorato agli studi [redacted] tutti).

Tra l'altro l'approvazione del documento Borasio ha creato l'ennesimo caso all'interno della coalizione di governo: i Verdi (sindaco in testa) hanno votato contro, il ppi si è astenuto [redacted]tre il pds si è diviso [redacted] sì, [redacted] astensioni. Apriti cielo: la portavoce [redacted] Verdi (e capogruppo in Consiglio comunale) Paola Aiazza accusa la Quercia di anteporre «gli interessi di un privato alla salvaguardia del territorio e della salute dei cittadini».

Una tesi che Domenico Amato, uno dei rappresentanti del pds che ha votato a favore della mozione, respinge con altrettanto ardore: «Dopo due anni d'attesa, è doveroso che un cittadino che ha fatto una richiesta legittima abbia una risposta motivata, positiva o negativa che sia. Purtroppo l'atteggia[redacted]o di [redacted] dare risposte è caratteristico di questo sindaco e di questa gi[redacted] [redacted] votato "sì" - continua l'esponente della Quercia - perchè bisogna arrivare a discutere il progetto, senza demonizzarlo sospettando manovre occulte dietro ogni società e ogni imprenditore». [f. co.]

Il progetto Ranza prevede [redacted] lago per la pesca e altre strutture sportive

L'EVENTO STORICO VISTO CON I TUOI OCCHI

Il Papa solenne in Abbazia

Ecco Ron «privato» fuori dai cliché

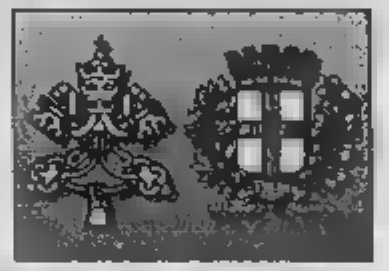

ANCORA foto-ricordo dello storico sabato che ha riportato a Vercelli, dopo oltre [redacted] anni, un Pontefice.

Oggi [redacted] il turno della bella immagine [redacted] in Sant'Andrea da **Vito Salinardi**, 73 anni, ex agente di questura con l'habby della macchina fotografica. Vito ha scelto di immortalare il momento più ufficiale della visita del Santo Padre, l'incontro nella basilica con le autorità civili e politiche. Si vedono infatti accanto a Giovanni Paolo II il sindaco Bagnasco e il ministro Flick, e alla sinistra [redacted] Papa l'arcivescovo Enrico Masseroni e il suo predecessore monsignor Bertone.

Più laica la secondo foto: un bellissimo primo piano di Ron, il cantautore che la [redacted] di sabato ha cantato in on[redacted] [redacted] Pontefice. Mescolato tra la folla (e i fotografi ufficiali non l'hanno pescato) Ron ha ascoltato la [redacted] sul sagrato del Duomo. Il flash è [redacted] **Daniele Marchetti**, [redacted] anni, di Vercelli. Perito chimico e grande fotografo dilettante è riuscito a fermare l'espressione assorta e pensierosa di Ron, lontana dai soliti cliché pubblicitari.

Ricordiamo ancora ai lettori che c'è tempo fino 20 giugno per partecipare al [redacted] promosso da la Stampa in collaborazione con l'Ascom. Una giuria [redacted] fotografi professionisti valuterà il materiale e stenderà la classifica, che verrà annunciata durante l'inaugurazione della mostra allestita nei locali dell'Ascom. [d. b.]

Il palco delle autorità in Sant'Andrea fotografato da **Vito Salinardi** e l'intenso primo piano di Ron scovato tra i fedeli dall'obiettivo di **Daniele Marchetti**

Oggi dalle 15,30

Festa in centro col trenino e i giocolieri

VERCELLI. Oggi secondo [redacted]puntamento in piazza, [redacted] l'egida dell'Ascom e del Comune, decisi a vivacizzare il centro storico, orfano delle auto.

Il programma prevede il tradizionale giro per le vie sul trenino, grande amore dei più piccoli. La locomotiva raccoglierà i passeggeri in corso Libertà dalle 15,30 alle 19. Per quanto riguarda l'animazione invece sarà Milo Scotton, giocoliere e mangiafuoco, a richiamare il pubblico nelle vie Verdi e Foa, e in piazza Levi. Ecco quindi subito accontentati i negozianti del «ghetto» che temevano di restare penalizzati rispetto alle manifestazioni promosse a raffica in piazza Cavour.

E poi ancora in via Veneto Eureka «Riciclagiocando» inventerà giochi e divertimenti per i bambini. Ascom e Comune puntano quindi sui più giovani per popolare e animare le vie cittadine, convinti che i ragazzini [redacted] a trascinare i genitori fuori di [redacted] obbligandoli a dare un'occhiata anche alle vetrine. [d. b.]

Anche ieri una pioggia di tagliandi per la chiusura delle urne

Pittori, sfida da 1800 voti

Successo per l'iniziativa de La Stampa

I pittori [redacted] «Arte in Famija» hanno esposto le loro opere anche lungo viale Garibaldi. La collettiva è [redacted] vista da centinaia di vercellesi

VERCELLI. E' [redacted] straordinario quello che hanno ottenuto i pittori [redacted] «Arte in Famija» nel referendum indetto da *La Stampa* con *Confesercenti* e *Famija Varsleisa*. Ieri sera [redacted] sono chiuse le urne dei tagliandi e, pur non volendo fare troppe anticipazioni, la quota raggiunta supera i 1800 voti.

Le opere degli artisti [redacted] state apprezzate e giudicate dal pubblico vercellese sia alla Fiera di maggio, durante la prima mattina della rassegna organizzata in viale Rimembranza, sia la settimana successiva in viale Garibaldi. La pioggia [redacted] preferenze arrivata in redazione conferma comunque un dato [redacted] fatto: entrambi gli appuntamenti dedicati all'arte hanno attirato centinaia di persone, che hanno ritagliato e spedito i coupons a *La Stampa* per votare [redacted] l'artista del cuore.

La data di consegna dei premi, ricordiamo, è fissata nel periodo successivo ai Mondiali di calcio. [g. mo.]

Gli studenti vercellesi oggi sono impegnati nella finalissima

Biliardo a scuola, a Casale la Ferrari insegue la vittoria

VERCELLI. Alè «Ferrari», facci sognare, è il grido di guerra che stamattina accompagna i mini campioni della media vercellese, impegnati all'istituto «Sobrero» di Casale per le finali del torneo [redacted] «Biliardo a scuola» indetto dalla Fibis con il patrocinio del Coni. A contendersi il primo posto nel torneo ci saranno oltre agli studenti del preside Maranzana, i ragazzi delle medie di Novi Ligure, Borgomanero e dell'istituto professionale per l'agricoltura [redacted] Solcio di Lesa.

Gli allievi vercellesi scelti per la competizione hanno partecip[redacted] nei [redacted] scorsi e corsi di biliardo, organizzati dal Consiglio d'istituto in collaborazione con il consigliere nazionale della Fibis, Gianni Bardozzo. La Federazione, in accordo con i provveditorati, [redacted] intenzionata a diffondere questa disciplina nell'ambito scolastico. Gli esperti ribadiscono infatti che il biliardo affina qualità come la riflessione, la tenacia e l'autocontrollo.

La sfida tra i mini campioni, inizierà alle 9, quindi seguirà, a partire dalle 11, l'esibizione di alcuni «grandi» del biliardo: da Giampiero Rossana, due volte campione [redacted] mondo, e allenatore per un giorno dei ragazzi della «Ferrari», al giovane David Martinelli, attuale campione del mondo e d'Europa, e Masini, vice campione d'Europa. Seguirà un dibattito su «Lo sport del biliardo nelle scuole», a cui parteciperanno il presidente nazionale Fibis Giuseppe Alveti, il vicepresidente della commissione Cultura e sport della Camera Sergio Soave, e i parlamentari Massimo Mauro, Silvana Dameri, Angelo Muzio ed Eugenio Viale. [d. b.]

La squadra della media Ferrari che partecipa al torneo. Gli studenti nei mesi scorsi hanno seguito i corsi organizzati a scuola in collaborazione con la Federbiliardo

LETTERE AL GIORNALE

«Grazie, Verga» [illegible]

Chiedo ospitalità per ringraziare i ragazzi, i professori e il preside della scuola media Verga che nei giorni scorsi hanno messo in scena uno stupendo spettacolo di fine anno scolastico e, [redacted] di consueto, [redacted] grande amicizia hanno voluto dedicare il ricavato della serata all'Unicef.

Mario Bona, presidente del Comitato Unicef, Vercelli

«[illegible] cosa [illegible] cambiato [illegible] Vercelli?»

Mi pare enfatizzante l'articolo pubblicato qualche settimana fa sul miglioramento di alcuni servizi all'Asl [redacted] Vercelli. Per quanto riguarda le prenotazioni bastava un buon capo ufficio per regolare il servizio, senza scomodare il commissario.

Approfitto per domandare [redacted] mai in questo anno sono stati revocati almeno [redacted] corsi per personale medico? Inoltre, [redacted] cambiato in questo anno (oltre [redacted] prenotazioni) all'Asl da Varallo a Vercelli in [redacted] sanitario alla luce del piano sanitario regionale e del piano sanitario dell'Asl approvato [redacted] Regione?

Lettera firmata, Vercelli

Una precisazione dai Cobas riso

A Villata, durante l'assemblea dei «Cobas del riso» di cui [redacted] uno dei 15 fondatori, non ho protestato per il rincaro del prezzo dell'acqua irrigua, [redacted] per dare [redacted] risposta alle lamentele [redacted] miei colleghi ho proposto di invitare il presidente o il direttore dell'Ovest Sesia all'assemblea che si sarebbe svolta il giorno successivo al Crocicchio di Carisio.

Edoardo Zorgno, Morano Po

«Un altro dehors nelle [redacted] gialle»

Siamo alle solite ed [redacted] già il quarto esempio in meno [redacted] un [redacted] L'altro giorno in via Gioberti è comparsa la base del dehors che una pizzeria [redacted] costruendo nelle zone gialle (quelle riservate alla sosta dei residenti nella Ztl, tanto per capirci).

Questo dehors ha due contro indicazioni: la prima è che sottrae spazio (riservato [redacted] delibera della giunta comunale) alle vetture di chi abita nella zona. Inoltre, esce dalle zone gialle di almeno mezzo metro (sono certo che un'auto nella stessa posizione verrebbe subito multata) restringendo pericolosamente la carreggiata.

Dopo i gazebo della libreria in via Nigra (smontati recentemente dopo più di un mese), e i dehors dei bar in via Duomo e in via Crispi, [redacted] tocca alla pizzeria in via Gioberti. Così lo spazio - già esiguo - riservato alle centinaia di auto dei residenti [redacted] ancor più ridotto.

Sinceramente [redacted] riesco a capire la [redacted] del Comune. [redacted] meglio, la capisco benissimo: penalizziamo i residenti (che tanto non fanno manifestazioni di protesta) e teniamoci buoni i commercianti incassando per di più il denaro della tassa pagata per l'occupazione del suolo pubblico. Con questa premessa sono sicuro che non cambierà nulla e il sindaco neppure si degnerà di darmi risposta. Almeno però lasciatemi [redacted] mugugno.

Lettera firmata, Vercelli

NUMERI UTILI

[redacted]

[redacted] (0161) 213.000 Croce Rossa; **Cigliano:** [redacted]. (0161) 424.757; [redacted] [redacted] 832.600; **Santhià:** tel. (0161) 92.91; **Trino:** tel. (0161) 801.465; **Borgosesia:** tel. (0163) 25.333; **Crescentino:** tel. (0161) 841.122. **Volontari Soccorso Grignasco:** tel (0163) 418.617.

PRONTO SOCCORSO

[redacted] S.Andrea telefono (0161) 593.333; [redacted] telefono (0161) 217.000; **Gattinara:** telefono (0163) 822.245; **Santhià:** telefono (0161) 929.211. **Servizio emergenza sanitaria** 167-311.118 esclusivamente per i Comuni dell'Usl 11.

GUARDIA MEDICA

Vercelli: telefono (0161) 255.050; [redacted]: telefono (0161) 66.384; **Borgosesia:** telefono (0163) 25.513; **Cigliano:** telefono (0161) 424.524; **Crescentino:** telefono (0161) 842.655; [redacted]: telefono (0163) 835.411; **Santhià:** telefono (0161) 929.200; **Trino:** telefono (0161) 829.585

[redacted] DI TURNO

Vercelli oggi è di turno con apertura obbligatoria (9-12,30 e 15-20 a battenti aperti; 12,30-15 e 20-9 a battenti chiusi e con chiamate con ricetta medica urgente): *Dr. Antonello Baber*, via Thaon de Revel 23 (Cappuccini), tel. 501.325/302.183.

[redacted] *Dr.ssa Antonella Pagani Dellera*, via Vittorio Veneto 83/A, tel. 310.114.

[redacted] *Farmacia Comunale*, corso Nuova Italia 167, tel. 94.398.

Quarona: *Dr. Silvio Ricaldone*, corso Rolandi 91, tel. (0163) 430.141.

[redacted] *Dr. Sandro Tallia Galoppo*, via Chiosasco 5, tel. (015) 75.179.

[redacted] *Farmacia Cominazzini*, corso [redacted], tel. (0163) 833[redacted]7.

CONSULTORIO PEDIATRICO

Vercelli: telefono (0161) 258.792; [redacted] telefono [redacted] 929.218; [redacted] (0163) 822.975.

IGIENE E SANITA' PUBBLICA

Vercelli: telefono (0161) 217.765; **Santhià:** [redacted] (0161) [redacted] 929.227; **Borgosesia:** telefono (0163) 22.492; [redacted] telefono (0163) 52.486-52.092; **Gattinara:** telefono (0163) 822.364-822.367.

SERVIZIO VETERINARIO

Vercelli: telefono (0161) 257.140-41.212; **Santhià:** [redacted] (0161) 929.283; **Borgosesia:** telefono (0163) [redacted] **Gattinara:** telefono [redacted]63) 822.344.

DA NON [illegible]

[illegible]

A Lucedio [redacted] Ar.Tur.O.

Domani sarà aperto al pubblico l'antico principato di Lucedio, dalle ore 15 alle ore 18 e così per le due domeniche [redacted]ive. Si potranno visitare gli ambienti originali della primitiva fondazione abbaziale, l'aula capitolare ed il refettorio. Visite guidate alle [redacted] 15 ed alle ore 16,30 a cura di Ar.Tur.O. Informazioni allo 0161.212.616.

[illegible] a Valduggia

Espone Renzo Urani

Fino a domani nelle sale [redacted] palazzo comunale di Valduggia saranno esposte le opere di Renzo Urani. Orario di apertura al pubblico: oggi dalle [redacted] 16 alle [redacted] 23 e domani dalle [redacted] 10 alle ore 12 e dalle ore 16 alle [redacted] 23.

Mostra da «Dialoghi»

I «Perché» di De Luca

A Dialoghi di via Galileo Ferraris a Vercelli prosegue la mostra di Antonio De Luca, dal titolo «Perché?». [redacted] orario [redacted] apertura della libreria. [g.bar.]

OLCENENGO [redacted]

Questa sera alle 20

[illegible] di cani [illegible] al campo sportivo

OLCENENGO. Il gruppo locale della Fidas [redacted] [redacted] in pro[redacted] per stasera alle 20, la dodicesima esposizione canina, aperta ad esemplari [redacted] tutte le razze (compresi i meticci) iscritte e non. Rendez [redacted] [redacted] sportivo. In questa gara di notte, a tutti i cani saranno assegnati premi di partecipazione, mentre il montepremi pre[redacted]de medaglie d'oro ai primi del «best in show» finale. Per il «best in show» tra i cuccioli, verranno dati in premio lingotti in argento ed il trofeo dell'Amministrazione comunale. Si possono ottenere informazioni, telefonando al 271.135. Come anticipo del notturno per cinofili, la Società pesca sportiva ha organizzato per le 16 la manifestazione «Pescare è bello» riservata ai bambini [redacted] elementari e delle medie. I giovani pescatori in [redacted] riceveranno medaglie-ricordo e premi in attrezzi per la pesca. [g. bar.]

In ritardo gli interventi in via Rimembranze: si lavorerà anche le domeniche

Borgo, ultimo lifting per il viale

Riaperto il cantiere in corso Vercelli

BORGOSESIA. Un [illegible] di ritardo per la «restituzione» alla gente di viale Rimembranze. I lavori avrebbero dovuto concludersi a maggio secondo la tabella stabilita all'inizio dell'intervento; invece è [illegible] chiesta una proroga di venti giorni. La nuova fisionomia [illegible] viale è già evidente, ma la carreggiata è ancora impraticabile. Il rallentamento è stato causato da alcuni inconvenienti nella parte centrale del viale che ormai dovrebbero essere risolti.

Adesso la ditta incaricata lavorerà a ritmi serrati (anche i prossimi sabati e domeniche) [illegible] non dilatare ulteriormente il ritardo.

L'intervento più grosso che resta da compiere è l'asfaltatura, poi il lifting sarà concluso e il nuovo viale, dopo lunghi mesi [illegible] disagi, potrà essere presentato alla popolazione.

Intanto in piazza Mazzini [illegible] tornato in funzione il parcheggio [illegible] pagamento: le macchinette [illegible] per i ticket (da subito era stata soprannominata dai borgosesiani «mangiasoldi») è stata riattivata l'altro giorno, dopo diverse settimane di assoluta libertà. In questo periodo infatti è stata ultimata la rivoluzio[illegible] della piazza con la chiusura dell'attraversamento da via XX Settembre a via Roma e la realizzazione di un marciapiede al centro.

Attorno alla fontana Frascotti resteranno invece a[illegible] per un mese le poco estetiche transenne. Dal municipio è già partito l'ordine per le fioriere e gli altri oggetti d'arredo ma la consegna avverrà soltanto a fine giugno.

Con la definizione della piccola isola pedonale davanti al bar Bretagna si concluderanno così le novità della piazza principale [illegible] Borgosesia.

Dove invece si continuerà [illegible] operare a lungo sono le due principali vie d'accesso alla città. In corso Vercelli gli operai sono tornati al lavoro proprio in questi giorni dopo una lunga pausa causata dalla revo[illegible] dell'appalto alla ditta precedente che non aveva rispettato i termini del contratto. In via Veneto invece, il rifacimento del look ha raggiunto il [illegible] per cento di ciò che deve [illegible] cambiato e la parola fine al cantiere sarà scritta soltanto dopo le vacanze.

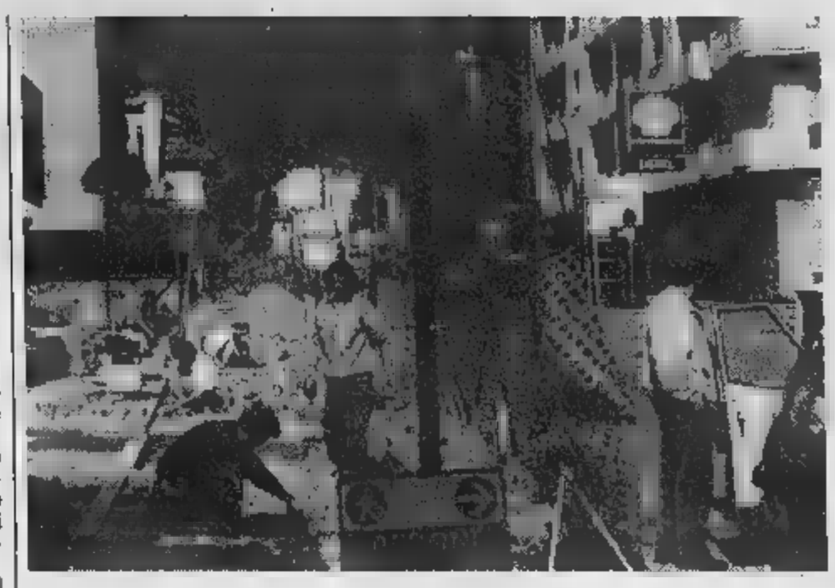

Anche in viale Vittorio Veneto si lavora a pieno regime per sistemare i marciapiedi Questo cantiere si [illegible] a quelli in [illegible] Vercelli e in viale Rimembranze (foto Rolon)

Nella prossima settimana inizierà invece l'arretramento della recinzione di villa Magni: di conseguenza si allargherà l'incrocio di piazza Moscatelli e lì verrà realizzata una rotonda al posto del semaforo. Praticamente concluso, infine, l'intervento ai marciapiedi del municipio: è stata piazzata tutta la pavimentazione quindi i lavori sono in dirittura d'arrivo.

Ivan Fossati

A Serravalle

Stasera la cena stile medievale

SERRAVALLE. Conto alla rovescia per il tradizionale «Palio degli asini» [illegible] Serravalle. Ieri [illegible] i rioni hanno concluso gli spettacoli che [illegible] hanno visti protagonisti singolarmente sul palcoscenico di via Bellaria con rappresentazioni teatrali.

Oggi e domani il programma di avvicinamento alla [illegible] dei quadrupedi prevede la [illegible] medievale, appuntamenti culinari, sempre al palatenda, con i quali si rievocano i banchetti di fra Dolcino. Curioso il fatto che si mangerà [illegible] tavoloni e le portate [illegible] servite [illegible] posate: proprio così, si dovrà mangiare con le mani, ma su richiesta qualche forchetta e qualche coltello ai più schizzinosi [illegible] fornite.

Il tutto mentre si sta mettendo a punto il palio in programma domenica 21, nel pomeriggio, dopo le varie sfilate, allo stadio.

La [illegible] precedente si [illegible] merà la tradizionale benedizione dei fantini. **[i. fo.]**

IN [illegible]

Vercelli

[illegible] festa dei bambini sul Lungosesia

L'Associazione Janusz Korczak organizza per martedì al parco Lungosesia un incontro di fine anno scolastico. All'appuntamento parteciperanno tutti i bambini delle scuole [illegible] infanzia di Vercelli. E' in programma anche [illegible] dimostrazione di incendio boschivo simulato [illegible] spegnimento da parte della Forestale, mentre la protezione civile dell'Associazione carabinieri sarà impegnata in un'azione di prevenzione. I baby-alunni sistemeranno anche il monumento intitolato all'educatore Korczak. **[d. b.]**

Varallo

Premi di studio in ricordo di Laura Camaschella

Consegnati i riconoscimenti di studio intitolati alla memoria di Laura Camaschella, la giovane liceale rimasta vittima della frana [illegible]he si abb[illegible]è su Varallo nel novembre di quattro anni fa. La memoria della studentessa è stata perpetrata con questa iniziativa del liceo classico D'Adda: le borse di studio [illegible] state assegnate [illegible] Monica Ragazzi e Gabriele Federici. **[p. q.]**

[illegible]

Agriturist, Lella Bassignana consigliere nazionale

La vercellese Lella Bassignana, durante la recente assemblea per il rinnovo [illegible] consiglio dell'Agriturist, ha avuto l'incarico di [illegible] sigliere a livello nazionale. **[g. bar.]**

Vercelli

In seminario il «ricordo» [illegible] Papa

In Seminario [illegible] a disposizione alcuni souvenirs, a ricordo della visita del Papa. Sono foulard, porta chiavi, bandiere del Vaticano e dell'Italia, immagini del Santo Padre. Chi fosse interessato può rivolgersi in curia il martedì e il venerdì mattina. **[d. b.]**

[illegible]

I giovani delle elementari in difesa del verde

In occasione dell'ultimo giorno di scuola, gli alunni delle elementari hanno partecipato all'iniziativa «Puliamo il bosco» raccogliendo i rifiuti da un'area verde [illegible] pressi della scuola. Quindi pranzo al sacco e al pomeriggio l'incontro con l'amministrazione comunale nell'ambito di una campagna per l'ambiente **[p. q.]**

[illegible]

La tassa rifiuti martedì in Consiglio comunale

E' convocato per martedì alle 21 [illegible] Consiglio comunale. Otto i punti all'ordine del giorno fra cui la definizione della tassa per lo smaltimento dei rifiuti urbani, variazioni al bilancio di previsione e l'esame del regolamento [illegible] Consiglio e commissioni. **[p. q.]**

I lavori interessano oltre 100 mila metri quadri di terreno

Nordind, partono i lavori

Insediamenti a Gattinara e Santhià

Dopo l'area attrezzata di Varallo (foto Reolon) sorgeranno nuovi insediamenti

VERCELLI. Stanno partendo i lavori per due nuove aree industriali attrezzate, a Santhià ed a Gattinara: interessano oltre 100 mila metri quadri di terreno [illegible] promuoveranno investimenti superiori a 30 miliardi.

Se ne [illegible] parlato l'altro giorno in una conferenza stampa alla «Nordind», la società per azioni che si occupa di insediamenti produttivi nel Piemonte settentrionale. Ne hanno parlato il presidente Gilberto Valeri [illegible] l'amministratatore delegato Livio Dezzani, con i sindaci di Santhià Pier Giuseppe Barbonaglia [illegible] di Gattinara Mario Mantovani. Preliminarmente Valeri ha ricordato che «l'area vercellese, dopo la [illegible] esclusione dalle grandi infrastrutture durata un cinquantennio, finalmente vi è stata reinserita» mentre Dezzani ha spiegato che la «Nordind» esegue lavori di urbanizzazione [illegible] solo in funzione dell'oggi, ma in prospettive proiettati al futuro».

L'area di Gattinara, realizzata tra Nordind, Finpiemonte [illegible] Valgrande, è situata a Sud [illegible] l'abitato [illegible] comprende [illegible] mila metri quadri [illegible] lotti [illegible] destinazione produttiva ed altrettanti per [illegible] commerciale. In prospettiva, ha assicurato il sindaco Mantovani, sarà possibile il suo collegamento con la Pedemontana, [illegible] vantaggio dello sviluppo economico della zona.

Quella [illegible] Santhià è situata in corrispondenza dello svincolo della [illegible] 4» con ingresso diretto sulla statale Santhià-Cavaglià grazie alla costruzione di una rotonda per facilitare l'accesso, [illegible] sarà realizzata [illegible] un'associazione in partecipazione tra Nordind, Finpiemonte, Civ e Guerrini prefabbricati.

Come ha ricordato il sindaco Barbonaglia, la sua realizzazione in passato ha subito dei rallentamenti ma ora, a rotonda costruita, partiranno immediatamente [illegible] urbanizzazioni e, in prospettiva, l'area si collegherà direttamente [illegible] il costruendo autoporto. In totale si prevedono nel biennio investimenti di circa [illegible] miliardi per le opere [illegible] urbanizzazione, e di altri [illegible] per costruire i fabbricati. E' in ritardo, invece, l'area di Borgosesia: come ha spiegato Dezzani, il Comune avrebbe convinto i proprietari [illegible] cedere i terreni solo a prezzi folli, [illegible] mila lire al metro quadro invece delle normali 10-20, «favorendo così - ha concluso - il bene del privato a discapito dell'interesse della collettività». **[w. ca.]**

La manifestazione della Pro Loco [illegible] Valduggia

«Associazioni in festa» tra piatti doc e danze

VALDUGGIA. Entra nel vivo la manifestazione «Associazioni in festa», che è quest'anno, [illegible] Valduggia, [illegible] giunta alla [illegible] seconda edizione. Dopo il preambolo [illegible] ieri, [illegible] l'apertura del banco di beneficenza, la presentazione [illegible] «giornalini» delle scuole e del tea[illegible] dei ragazzi [illegible] gli happening, nel pomeriggio di oggi, dalle 14, sarà aperta [illegible] rassegna espositiva in piazza Gaudenzio Ferrari, mentre [illegible] disputati tornei sportivi del «Memorial Sabrina Spuria».

Per le 19,30 verranno imbandite le [illegible] sempre in piazza Ferrari, per poter gustare specialità tipiche locali (sarà il [illegible] di prenotarsi, considerando l'abbondante affluenza di gourmets). Seguiranno le danze [illegible] il gruppo dei Messangers [illegible] le esibizioni di campioni italiani professionisti di liscio tradizionale.

Per domani alle 10, nei suggestivi giardini pubblici verrà celebrata la Messa, mentre ancora [illegible] [illegible] in piazza continueranno le esposizioni con stand e bancarelle tra [illegible] ed artigianato. Alle 15, nella sala del Consiglio, in Municipio, si terrà una relazione sulle [illegible] norme in vigore per le Pro Loco, specialmente per l'organiz[illegible] [illegible] [illegible] Poi, terminate le finali [illegible] gare sportive, alle 18 si esibirà, partendo in piazza Ferrari [illegible] snodandosi lungo le [illegible] del paese, il gruppo di Majorettes Twirling «L'Esperance». Prima della [illegible] conclusiva, prevista sempre [illegible] piazza principale dedicata al cittadino più celebre del paese, verranno distribuiti riconoscimenti di partecipazione e premiazioni [illegible] iniziativa.

La manifestazione «Associazioni in festa» ha visto la presenza di tutte le organizzazioni ed i sodalizi esistenti in paese, che hanno collaborato [illegible] entusiasmo. Tutto è stato coordinato dalla Pro Loco. **[g. b[illegible]]**

Per la pubblicità su LA STAMPA

20123 [illegible]
Via Carducci 29 - Tel. 02/86.4701
10126 [illegible]
C.so Massimo d'Azeglio [illegible]
Tel. 011/666.52.11

PK publikompass

GRANDI VACANZE ESTATE 1998

Prenota Qui
dal 15 al 30 Giugno

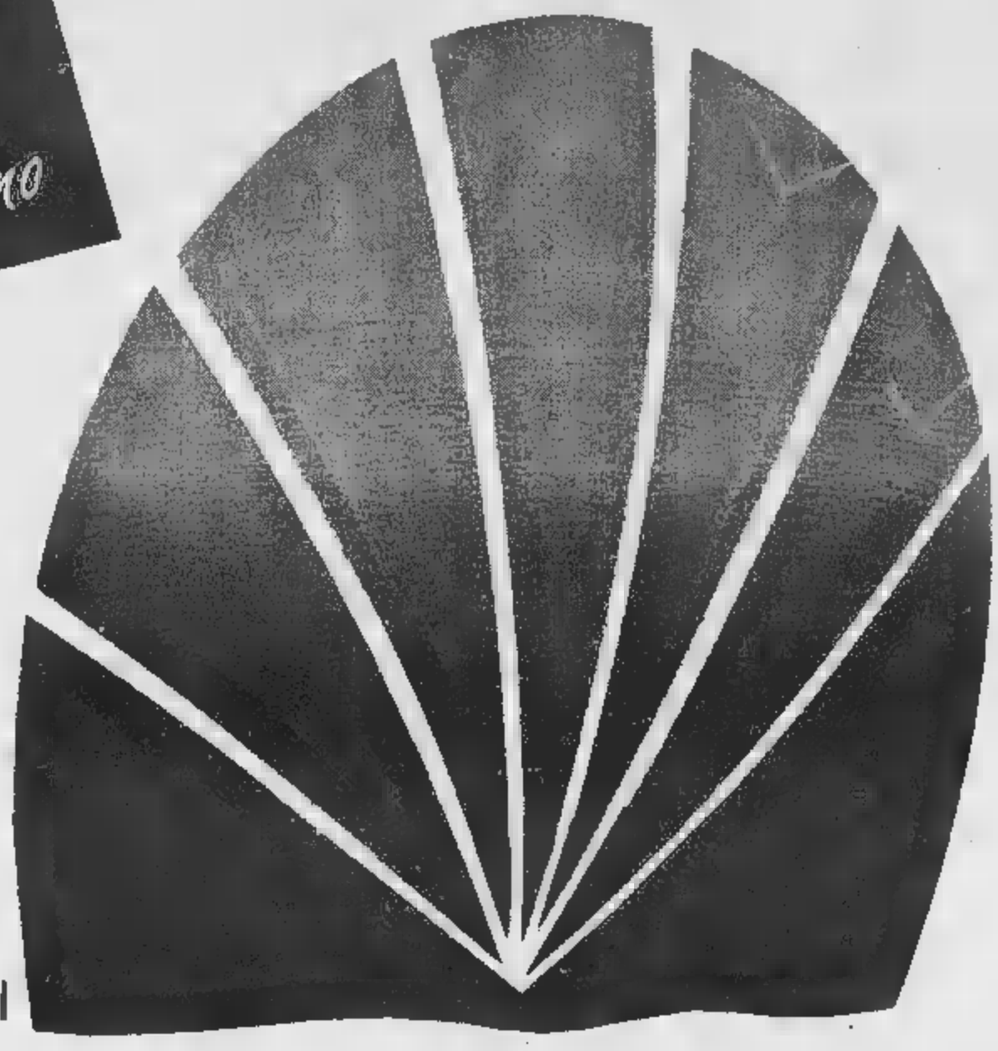

Viaggi del Ventaglio

SARDEGNA: Capo Boi / Capo d'Orso / I Fari
Liscia Eldi / Monte Turri / Telis
Cala del Faro / I Fenicotteri
Gran Relais dei Nuraghi / Porto Piccolo

SICILIA: Fontane Bianche

CALABRIA: Baganoyc

SESTRIERE: Grand hotel Sestriere / Hodel du Col

BAHAMAS: Eleuthera/Fortuna
BRASILE: Pratagy
CUBA: Cayo Guillermo / Tropico
MESSICO:Akumal
SANTO DOMINGO: Dominicus
KENYA: Temple Point
ZANZIBAR: karibu / Mawimbini
EGITTO: Nilo / Kars el Nil
MAR ROSSO: Sharm
FARAANA: Reef Oasis
DJERBA: Heliso / Iliade
GRECIA: Apollo beach / Akti Myrna

VENTAPARTY

Il divertimento è scontato!

— L. 300.000

RIDUZIONE SU VILLAGGI E RESIDENCE

Sconto immediato di Lit. 100.000 per pratica
Un buono sconto di Lit. 200.000 utilizzarsi per una nuova prenotazione con partenza dal 1/10/98 al 31/5/99
(escluse le partenze dal 18/12/98 al 6/1/99)

UN'ESCLUSIVA

BUON VIAGGIO NETWORK

U.N.S.R. Vendesi Vacanze a Ferragosto
Tutte le settimane indimenticabili
Disponibilità immediata migliori hotel
Programmazione Alpitour e Viaggi del Ventaglio

CASIRAGHI

BORGOSESIA - Via Duca D'Aosta, 6
Tel. 0163 21523 - Fax 27555

VARALLO
Corso Roma, 24 - Tel. e Fax 0163 51433

BUON VIAGGIO NETWORK

PENNY TOUR srl

VERCELLI - Corso Libertà, 15 - Tel. 0161 210990 r.a. - Fax 257780

VALLEMOSSO - Via B. Sella, 17 - Tel. e 015 702206

- Libertà, 7 - Tel. e Fax 0161 801158

DA OGGI ANCHE ON LINE HTTP://WWW.BUONVIAGGIO.IT

Martedì scadono i termini per la presentazione delle offerte: un progetto da 340 milioni

Bessa, trekking in bicicletta nel parco

Si farà una pista ciclabile nel «cuore» della riserva

Dalla prossima primavera gli appassionati di trekking in bicicletta avranno una ghiotta opportunità in più come meta delle loro gite. Il parco della Bessa ha infatti dato il via all'assegnazione dei lavori per la realizzazione di una pista ciclabile che attraverserà il cuore dell'area protetta, una delle più interessanti della provincia. Con un investimento di 340 milioni, l'amministrazone della Riserva intende sistemare un «anello» di una decina di chilometri, tutto rigorosamente con fondo in terra battuta, che avrà al centro l'area attrezzata di frazione Vermogno: un punto di riferimento per chi vorrà comodamente trascorrere una giornata all'insegna della natura.

La Riserva naturale della Bessa cerca così di aprirsi ad un pubblico più vasto, costituito per lo più da famiglie alla ricerca di una tranquilla domenica nel verde. Nel contempo però, l'iniziativa diventerà l'occasione per fare un po' di educazione ambientale: in un territorio dove i giovani non sono molto attenti alle problematiche ecologiche (almeno secondo i risultati della recente indagine provinciale), è un aspetto da non sottovalutare.

«Mercoledì scadono i termini per la presentazione delle offerte - spiega il direttore Carlo Bider -. Una prima gara d'appalto era andata deserta ed ora siamo passati alla procedura di trattativa privata: vi è già qualche offerta molto seria e credo che i lavori potranno partire entro breve».

Il centro di Vermogno (nelle foto di Corrado Micheletti) sarà al centro dell'anello della pista ciclabile che l'ente parco con sede a Cerrione sta per realizzare all'interno della riserva

Attualmente il parco è già in grado di ospitare gli appassionati delle mountain-bike, ma i percorsi non sono molto adatti per chi si trova alle prime armi. La nuova pista ciclabile sarà percorribile da tutti.

«E' prevista la sistemazione della strada chiamata "delle cave" - dice il direttore -. Si partirà dalle cave Barbera di Cerrione per arrivare a quelle "Fiora" di Mongrando. Faremo opera di drenaggio per asciugare le grandi pozzanghere esistenti e, nei punti in cui questo non sarà sufficiente, realizzeremo dei veri guadi. Anche il fondo in terra battuta sarà livellato e compattato. A un certo punto del percorso si potrà scegliere di salire all'area attrezzata di Vermogno per poi proseguire nel tracciato oppure scendere di nuovo lungo un tratto di strada asfaltata che però è aperto alle auto».

Inaugurato di recente, il centro polivalente di Vermogno è costituito da un edificio (salone, tettoia e servizi igienici) che ospita le attività proposte, sia al coperto sia all'esterno, dalla Cooperativa-arte.

«La nostra intenzione è quella di offrire un servizio completo - conclude il responsabile -. Vorremmo ampliare l'offerta di visite guidate e la partecipazione alle attività della cooperativa: un passo alla volta».

Oltre alla pista ciclabile, saranno anche disponibili una serie di sentieri pedonali, attrezzati con cartelli indicatori che illustrano le bellezze del luogo attraversato. L'acquisto del materiale è già stato finanziato in parte dalle Comunità europea.

Pasquarelli

La strada che porta nel centro della Baraggia, dove si farà un'area per il pic-nic

Cessato punto sulla Baraggia

L'esercito «riduce» il poligono s'apre un'area per gite e pic-nic

COSSATO. Il Comune investe ancora nell'ambiente: dopo la pineta Garibaldi inaugurata lo scorso anno e quella di frazione Lorazzo (entrambe proposte dal «Consiglio comunale dei ragazzi» e portate a buon fine dall'amministrazione), un altro parco potrà essere realizzato entro il '99. Tuttavia questa volta non si tratta di un'area verde all'interno della città, ma di un «pezzo» della riserva naturale della Baraggia. La notizia è stata recentemente comunicata dalla Regione, che ha stanziato un contributo di 102 milioni in base ad un progetto preliminare presentato due anni fa dall'ingegnere Stiliano Bono, nella veste di consulente tecnico dell'amministrazione Scaramal.

«In pratica l'idea è quella di creare un'area attrezzata - ci spiega il professionista - per il tempo libero delle famiglie, per il pic-nic e la semplice passeggiata nel verde. Tutto questo è stato reso possibile grazie naturalmente alla disponibilità della Regione e dell'Esercito».

Il progetto è partito nel '96 in forma di richiesta di esproprio alla Regione, tenendo conto che l'area rientrava (o rientra) nei confini del comune di Cossato (si trova fra la frazione di Castellengo e Candelo, a pochi metri dall'ippica San Giorgio). Tuttavia l'iter procedurale presentava una considerevole serie di lungaggini burocratiche per via della difficile concessione del nulla-osta da parte delle autorità militari, che nella riserva della Baraggia dispongono un poligono di tiro per le esercitazioni. Ma nei giorni scorsi finalmente (e forse anche inaspettatamente), è giunto il «sì» dagli uffici regionali.

L'area boschiva, di circa 3 mila metri quadrati, abitata da arbusti di assenze diverse (fra cui castagni, querce e carpini) sarà quindi ripulita, conservandone le caratteristiche naturali e successivamente attrezzata di panchine, servizi igienici, tavoli fissi e appositi posti per il barbecue. Il progetto esecutivo, curato dallo studio «Atelier Ambiente» di Biella, sarà presentato nei prossimi mesi, mentre per l'appalto e l'inizio dei lavori tutto è rimandato al [illegible]. [c. gi.]

Un altro servizio dell'Aci dov'è arrivato il nuovo direttore Giuseppe Canevarolo

Nasce il pronto soccorso per l'auto

Abbinato al 116 per guasti riparabili in mezz'ora

Cambio della guardia all'Automobile Club di Biella presieduto da Vittorio Bernero: è andato in pensione il direttore, Giovanni Seghesio e al suo posto è arrivato Giuseppe Canevarolo.

Seghesio, uomo mite ma di rara competenza lascia un patrimonio di iniziative. Era l'anima del giornalino societario attraverso il quale forniva una miriade di notizie utili. E molti ricordano il grande lavoro svolto per il rilancio della automobilistica Biella-Oropa. Ma soprattutto ha avviato e gestito tutti i nuovi servizi nati con la provincia di Biella.

Ha dovuto tra l'altro organizzare e dirigere il Pubblico registro automobilistico. E proprio per la sua competenza l'Aci lo ha pregato di restare consulente per alcuni settori specifici.

Il nuovo arrivato, Giuseppe Canevarolo, dirigente Aci di estrazione torinese, ha 43 anni, e recentemente ha svolto incarichi ad Aosta e ad Imperia. Il suo insediamento è coinciso con l'entrata in funzione di un nuovo importante servizio il «pronto soccorso stradale urbano». Si tratta di un'apposita auto-officina, già consegnata al Centro delegato per il soccorso Aci-116, l'Autogrillo di Verrone, ideata per il soccorso rapido degli automobilisti che restano in panne in territorio urbano. Il servizio infatti è a disposizione degli utenti raggiungibili in 30 minuti dall'auto-officina ed è stato pensato per riparare le piccole avarie. Se infatti il guasto comporta un intervento della durata di più di mezzora, arriva il carro-attrezzi che rimorchierà la vettura in officina.

A sinistra l'auto-officina per il pronto soccorso veloce (mezzora). Sopra il nuovo direttore dell'Aci, Giuseppe Canevarolo e (sotto) il presidente Vittorio Bernero

«Il servizio di dépannage è già molto diffuso in Europa - spiega il neo direttore Giuseppe Canevarolo -. La Germania, in particolar modo, è la patria dell'Ue più avanzata in questo settore. In Italia invece la federazione Aci è riuscita a istituire il servizio in tutti i capoluoghi di provincia».

Non a caso quindi l'auto-officina entrata in servizio a Biella è una Opel Combo, motore 1400 di cilindrata, e attrezzata dalla casa tedesca Wurt, che gestisce il dépannage in Germania.

Cosa deve fare quindi l'automobilista che resta in panne? «Per l'utente non cambia nulla - conclude Giuseppe Canevarolo - Basta telefonare al 116 (l'addebito è quello di uno scatto anche se di telefonino) e descrivere all'operatore l'avaria. Se la natura del guasto lo consente e l'utente è raggiungibile in mezzora, arriva il dépannage, per la riparazione sul posto. Il servizio per i soci è gratuito. Gli unici costi che possono venire addebitati sono quelli di eventuali pezzi di ricambio». [m. al.]

«C'era una volta»

A Mongrando la mostra della scuola

Riapre i battenti «C'era una volta», la mostra «firmata» dalle scuole elementari di Donato, Netro e Mongrando: il successo di pubblico ha convinto le insegnanti a ripetere, oggi e domani, la manifestazione ospitata in biblioteca.

Gli orari restano invariati: oggi dalle 9 alle 12 e dalle 14,30 alle 18; domani dalle 15 alle 18. Non è esclusa un'ulteriore «coda», lunedì e martedì. Ma per questi due giorni sarà opportuno chiedere conferma direttamente in biblioteca, telefonando al numero 66.75.49.

La mostra presenta i risultati di un programma biennale di ricerche sul ciclo della lana, del mais, della castagna, della canapa, dell'uva, della mela e dell'argilla, quale prodotto per realizzare anche materiale di utilizzo casalingo.

Dopo aver raccolto le testimonianze degli anziani, gli alunni hanno inoltre cercato e trovato degli oggetti che sono in uso ancora nelle case dei nonni e che magari adesso fanno bella mostra in saloni eleganti.

Le ricerche saranno trascritte al computer nell'ottica di una moderna cultura multimediale, ma saranno anche raccolte in un più «tradizionale» volume.

Daniela Sandigliano

Beverly Hills

Tel. 0161/93.52.43-96.71.03 Santhià - Autostrada

IL PIÚ GRANDE SALOTTO DEL PIEMONTE

TUTTE LE DOMENICHE SERA Cavalieri £. 15.000 con consumazione, DAME INGRESSO OMAGGIO. SE [illegible] alle ore 19 si può fil Cenare e Ballare vini inclusi solo £. [illegible] compreso.

TUTTI I GIOVEDÍ E SABATO spaghettata a mezzanotte offerta dalla direzione

SABATO 13
Orchestra spettacolo VANNA ISAIA e la sua Band

DOMENICA 14
pom. e sera GLI SMERALDI
ore esibizione scuola di ballo del
BARCELLONA
conduce EZIO BORGOGNA

LUNEDI' 15
Ballo e divertimento
TONY D'ALOIA
e la sua spettacolo

SABATO
ORIETTA DELLI
e la sua orchestra
Fisarmonica d'Oro 1997

Assistenza anziani malati e disabili

Servizi diurni e notturni domiciliari ed ospedalieri

015-25.24.000
REPERIBILITÀ TELEFONICA CONTINUA
Via Italia 16 - BIELLA

PRIVATASSISTENZA è presente in oltre 50 città. [illegible] nostre garanzie ce n'è una che ci chiama [illegible] Un requisito che nasce dalla stretta relazione con migliaia di famiglie italiane, che ci hanno affidato un compito di grande responsabilità: assistere [illegible] e competenza [illegible] anziani e disabili.

CASAMERCATO

di Romagnano S.p.A.

Non fatevi trovare in fuorigioco lo spettacolo vi aspetta!

MONDIALI DI CALCIO FRANCIA '98

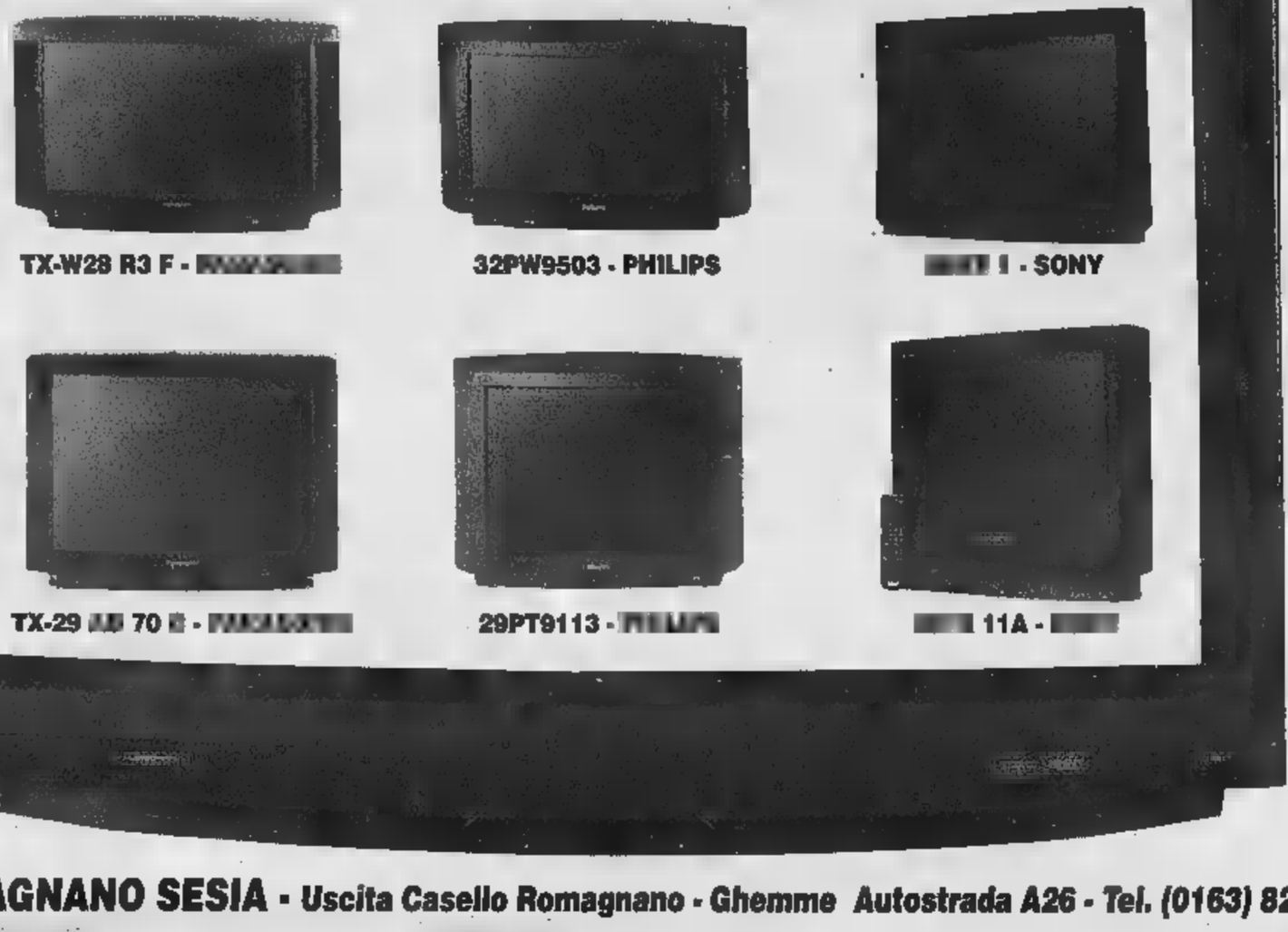

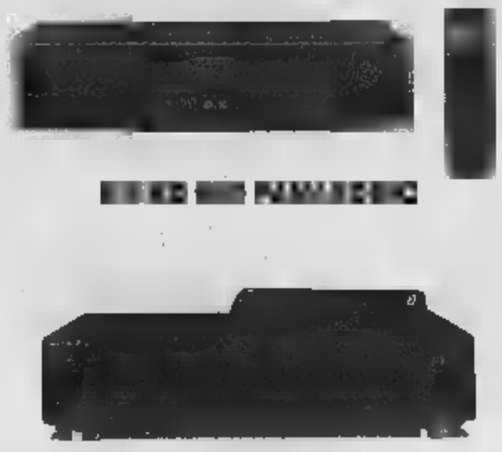

SLV-E730 SONY

PHILIPS - PANASONIC
SONY - AIWA - HITACHI
SHARP - DAEWOO - TOSHIBA
AKAI - MIVAR - PHONOLA

ROMAGNANO SESIA - Uscita Casello Romagnano - Ghemme Autostrada A26 - Tel. (0163) 826.720 - (Centro attivazione OMNITEL 835.563)

Vercelli - New York

in 0.4 secondi

Click!

Eccezionali prestazioni
in navigazione ■ in download.
■ della connessione
anche nelle ■ e sulle tratte più affollate.
Comfort ■ assoluto livello
e assistenza garantita.

DATI TECNICI:

- LINK
Unisource-AT&T ■ 128 Kbps
■ backbone internazionale a 34 Mbps

- MODEM
■ linee r.a.
(ISDN, 33.6 Kbps ■ K56)

- ASSISTENZA
Help-Desk telefonico gratuito
■ interventi on-site

Abbonamento Crono
.....L. 155.000/anno
Abbonamento Zefiro
..... L. 229.000/anno
Abbonamento Dioniso
..... L. 300.000/anno

(prezzi IVA 20% inclusa)

INTERNET CON 4u

4u S.r.l. Via Feliciano da Gattinara 21 13100 Vercelli Tel. +39-161-25 57 27 fax +39-161-25 57 37 e-mail 4u@net4u.it http://www.net4u.it
4u S.r.l. è autorizzata a operare come I Service Provider dal Ministero delle Comunicazioni con Aut.Min 217 del 14/1/1997

Ieri ad Asti riunione per controbattere alla proposta di «etichetta anti-alcol»

Scende in campo il partito del vino

«Lo si tratta da veleno»

ASTI. Atto unico in quattro parole e uno sberleffo. Personaggi e interpreti: le Affari della Camera che, unificando le proposte di legge l'alcolismo annuncia l'idea di inserire etichette di vino e altri alcolici l'avvertenza «Può nuocere gravemente alla salute». Dal coro dei produttori colorite p Sipario. Fuori dal teatro discussi non finire e prese di posizioni roventi. Il Piemonte è in prima linea sul fronte no. Ieri ad Asti, il presidente della Camera di commercio Garipoli ha riunito una sorta esummit dell'enologia». Si è deciso di inviare a Roma provocatoria controdocumentazione che l'inserimento di analoghe avvertenze anche altri prodotti, dal sale «perché indurisce le arterie», allo zucchero «se consumato abbondanza favorisce il diabete», alla pa «fa aumentare di peso, induce all'obesità». Ovvero tutto può nuocere, se consumato in eccesso, vino compreso. «Ma noi rifiutiamo il legame vino-alcolismo, non siamo produttori una bevanda nociva, anzi i medici ci dicono che i due bicchieri a pasto sono corroboranti e benefici per il cuore» osservano i produttori. La questione è diventata politico-economica. C'è chi parla di autogol . Il vino è una delle poche voci attive della nostra bilancia agroalimentare. La protesta è trasversale: Carlin Petrini Bra, presidente Arcigola, ha diffuso il numero fax della presidente della commissione Marisa Bolognese (06-67609439) per inondarla proteste. An propone un ordine del giorno in Regione contro il governo. A Roma, viste le reazioni, un rinvio per «approfondimenti» sarà d'obbligo. [s. mir.]

Contestata la soluzione della commissione Affari Sociali della Camera

IL METEO DEL WEEKEND

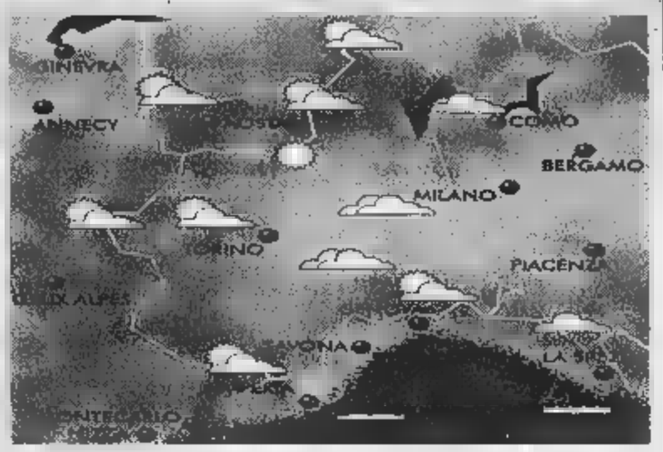

LA debole perturbazione atlantica interessa marginalmente l'arco alpino centro-settentrionale, allo svilupparsi una depressione sul golfo ligure. Ancora pre- cielo nuvoloso con schiarite ed piovaschi specie sul versante tirrenico.

D'AOSTA

MONTAGNA

- CUNEESE. Le schiarite e gli annuvolamenti si alterneranno, accompagnati da possibili isolate precipitazioni specie sui rilievi alpini. Temperature nella media. Venti moderati W-SW.
- VALLI CHISONE, SUSA, LANZO, CANAVESE. Da a nuvoloso possibile incremento della nuvolosità cumuliforme pomeridiana accompagnata da isolate precipitazioni a carattere temporalesco. brezza o di föhn nelle valli.
- VALLE D'AOSTA, OSSOLA. Sereno o poco nuvoloso con possibili situazioni di föhn. si escludono isolate precipitazioni pomeridiane. Temperature inferiori alla stagionale. Venti di caduta o di brezza lungo le valli.

MARE

- RIVIERA DI LEVANTE (Genova - La Spezia). Da a variabilmente nuvoloso con annuvolamenti sui rilievi. Residue piogge pomeridiane. Temperature stazionarie. Venti moderati da W. Mare poco .
- RIVIERA DI PONENTE (Savona-Imperia). Condizioni di tempo variabile sereno a poco nuvoloso con rischio isolati temporali sui rilievi. Temperature stazionarie con venti moderati da W. Mare generalmente poco mosso.

PIANURA

- . Tempo generalmente soleggiato senza escludere possibili annuvolamenti pomeridiani cumuliformi accompagnati da isolate precipitazioni. Temperature gradevoli, venti deboli da W-SW.
- E MONFERRATO. Situazione molto simile a quella del Torinese con maggiore possibilità di annuvolamenti cumuliformi pomeridiani con isolate precipitazioni. Temperatura nella media. Venti variabili.
- LAGHI. Tempo molto variabile con ampie schiarite a si potranno sviluppare annuvolamenti pomeridiani anche Possibili precipitazioni isolate a carattere temporalesco. Venti di brezza o situazione di föhn.

TENDENZA PER I

La lenta espansione dell'area di alta pressione della Azzorre, riduce l'azione delle perturbazioni atla in scorrimento da NW. Si prospetta la tendenza ad un graduale miglioramento delle condimeteo iniziare Piemonte occidentale.

[A cura Giorgio Minetti]

«Forse ritorsione»

Bruno Casetta, direttore del ristorante «Del Cambio». «Oggi chi cer alcol non punta sul vino, ma si rivolge ad alternative ben più forti. Un buon vino è piacere, profumo, cultura. Avvisi di pericolo su ogni bottiglia? Non mi stupirei che fosse una ritorsione contro l'Italia, per qualcosa che non sappiamo. Resta l'assurdità di questione così futile rispetto ai problemi reali di ogni giorno. Senza contare che quasi mai un grande vino, debitamente caraffato, arriva in tavola conservando l'etichetta. Eppoi, il protezionismo ha sempre stimolato la voglia bere. Chissà che abbinare il vino al rischio spinga i giovani riscoprire la gioia di un buon bicchiere.

«Questione di serietà»

Giancarlo Travaglini, classe 1934, 30 ettari di vigne è tra i maggiori produttori di Gattinara docg: «Siamo già abituati a scrivere, sul retroetichetta delle nostre bottiglie destinate all'America e al Canada, che il bevuto in gravidanza può nuocere alla salute ed anche che esage- la quantità può essere dannoso». «Se dovremo includere quest'indicazione anche in Italia lo faremo. Ma dovrà essere un'indicazione completa, non un "nuoce alla salute" basta. Il vino bevuto in modica quantità fa bene, sono gli eccessi nuocere. per combattere l'alcolismo servono altri mezzi».

«Cultura mortificata»

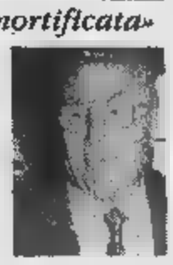

Francesco Cima, esperto enologo astigiano, è tra coloro che determinano i prezzi del dei vini (è consulente di aziende come Cinzano, Martini, Zonin). L'avvertenza antialcol lo fa divertire: vino fosse davve- una droga allora io sarei uno spacciatore anzi un narcotrafficante. Ma non mi sento colpevole. Ad un convegno con i colleghi francesi stato detto non c'è vino senza vite c'è vita senza vino. Vogliono mortificare la nostra cultura e rispondiamo in positivo: io metterei sulle etichette "attenzione, questo prodotto bene se bevuto in giuste quantità"».

«Ridiscutiamo tutto»

«Quell'avvertenza potrebbe indurre molti a pensare che il vi- non debba più essere parte integrante della loro dieta quotidiana» dice Massimo Corrado, avvocato albese, presidente dell'Associazione nazionale delle Città del Vino, che riunisce 264 Comuni italiani. «Al vino - aggiunge - sono legati territori, paesaggi e ambienti. Il vigneto rappresenta uno dei più efficaci mezzi di tutela idrogeologica del territorio. Vogliamo un'audizione alla commissione Affari Sociali della Camera per presentare l'istanza degli amministratori pubblici che governano nei territori del vino ad ottenere una ridiscussione del provvedimento».

«Ecco i danni epatici»

Molti medici occupano del rapporto tra vino salute. Sergio Gardano, primario dell'ospedale San Rocco di Galliate (Novara), sarà relatore congresso nazionale degli enologi ed enotecnici che si apre domani a Napoli. Parlerà su «Il danno epatico». Il medico ha concluso un lungo studio già presentato nei mesi scorsi in un convegno a Casale: «È possibile concludere con un'assoluzione per l'uso moderato dell'alcol (e in particolare del vino) in chi non ha patologia epatica in atto e con l'invito alla cautela per chi, più sfortunato, magari questa patologia ha in corso (magari come è spesso il caso del virus C) senza .

EDIZIONE STRAORDINARIA

solo nella settimana dall'8 al 13 giugno

I SUPER A&O FRANTUMANO I PREZZI

REGIONE PIEMONTE
Assessorato alla Sanità
ASL 11 Vercelli

IN TUTTO IL TERRITORIO DI ASL 11

DA LUNEDI' 15 GIUGNO

*L'EMERGENZA SANITARIA RISPONDE AL NUMERO**

chiamata senza gettone o tessera dagli apparecchi telefonici pubblici, gratuita anche dai telefoni cellulari

L'artista vercellese famoso nel mondo insegna al Conservatorio Vivaldi

A Gilardino il «Marengo Musica»

Il compositore premiato ieri ad Alessandria

ALESSANDRIA. Con la consegna delle borse di studio e il concerto dei vincitori si è conclusa ieri nell'auditorium del conservatorio «Vivaldi», la sesta edizione del Marengo Musica, organizzata dalla sezione della Società italiana dei francesisti, in collaborazione con il Conservatorio e il patrocinio di Provincia e Comune.

Quest'anno, la targa d'argento, riconoscimento ambito e destinato a personalità del mondo della musica che abbiano dato lustro alla città, è stata assegnata al chitarrista-compositore di fama internazionale Angelo Gilardino, nativo di Vercelli e dal 1981 insegnante al «Vivaldi».

La sua carriera concertistica, iniziatasi nel 1958, a soli 17 anni, è stata costellata di grandi successi, poi, nel 1981 appunto, la decisione di dedicarsi alla composizione chitarristica e all'insegnamento. Come compositore, Angelo Gilardino ha pubblicato, fra l'altro, la raccolta dei sessanta «Studi di virtuosità e di trascendenza», definiti dalla critica britannica «pietre miliari del nuovo repertorio della chitarra». La sua musica è eseguita nelle sale da concerto di tutto il mondo.

Un nuovo riconoscimento per l'artista vercellese Angelo Gilardino (nella foto durante una premiazione al Dugentesco) insignito ad Alessandria della targa d'argento del «Marengo musica»

Nel 1993, l'università di Granada lo ha chiamato a tenere un corso in occasione delle celebrazioni del centenario segoviano e 4 anni dopo Gilardino è stato nominato direttore artistico della Fondazione «Andrès Segovia» di Linares, in Spagna.

La scuola chitarristica di Angelo Gilardino ha lasciato un segno profondo anche nella sua terra, il Vercellese, dove da oltre vent'anni il compositore e musicista organizza le fortunate «Vacanze chitarristiche», che offrono lezioni ai giovani di tutta Italia e d'Europa e ai musicofili splendidi concerti di «studenti» già affermati.

Tre le borse di studio, offerte ad allievi del Conservatorio alessandrino segnalati quali migliori esecutori di musica francese: l'acquese Paolo Cravanzola, gli alessandrini Paolo Carlini, clarinetto, e Manuela Avidano, pianoforte.

Roberto Scagliotti

Chiesa di Trivero

Un concerto per violino e pianoforte

TRIVERO. Prende il via il progetto «Musica Musica», voluto dalla Provincia in collaborazione con il «Perosi». L'iniziativa propone 11 concerti di musica classica che si svolgeranno durante l'estate. La rassegna è caratterizzata dalla presenza di studenti dell'Accademia biellese, molti dei quali già insegnanti di conservatorio, o musicisti di orchestre importanti come quelle della Rai, della Scala e del Regio.

Il primo appuntamento è fissato per oggi a Trivero nella chiesa parrocchiale di Matrice: alle 21 si esibirà il duo Neri Grassini-Francesco Giorgetti (violino e pianoforte). In programma opere di Mozart, Brahms e Beethoven. Neri Grassini, nato a Firenze nel '77, si è formato diplomandosi all'Istituto «Vecchi» di Modena, attualmente studia a Biella all'Accademia Lorenzo Perosi. Giorgetti si è diplomato nel '94 al conservatorio Cherubini di Firenze; è allievo di Risaliti all'l'accademia internazionale pianistica «Incontri col Maestro» di Imola. Ha partecipato ad alcuni concorsi nazionali ed internazionali finendo sempre ai primi posti. **[r. mo.]**

Questa sera e domani al Comunale

Scuole di danza in scena a Cossato

COSSATO. Si chiude con due serate dedicate rispettivamente ai saggi di fine anno e al concorso Agon '98, la rassegna di danza classica intitolata «Il gesto e l'anima», organizzata dal Teatro Nuovo di Torino con il patrocinio dell'assessorato alla Cultura.

Dopo il meritato successo di pubblico delle scorse settimane (che ha visto fra i protagonisti Liliana Cosi, Marinel Stefanescu e Vittorio Biagi), stasera con inizio alle 21 è la volta delle scuole locali di balletto «Ritmodanza» (del Teatro comunale di Cossato) e del Teatro Nuovo di Torino (con la sede distaccata di Biella), che presenteranno i consueti spettacoli di fine anno.

La prima parte della serata (sul palcoscenico del Comunale) sarà incentrata sulla trasposizione in chiave moderna del balletto di «Cenerentola» di Prokofiev, un'interpretazione affidata appunto agli allievi delle due scuole biellesi coordinate dalle insegnanti Daniela Chianini, Claudia Squintone e Sonia Scalcione.

Nella seconda parte i ballerini di Ritmodanza eseguiranno invece alcune coreografie di danza moderna ispirate ai quattro elementi che compongono l'Universo (acqua, aria, fuoco e terra), su musiche di Peter Gabriel, René Aubrie e Morcheba.

Domani nell'ambito di Agon '98, una sorta di vetrina per le più importanti scuole di danza del Biellese e del Vercellese, si terrà un nutrito concorso con in palio alcune borse di studio per Vignaledanza '98 e DanzaEstate al Teatro Nuovo.

La posta in palio per i migliori ballerini sarà dunque una settimana di stage gratuito a Vignale; stesso discorso varrà per la scuola vincitrice (il premio andrà ad ogni suo allievo partecipante).

Si contenderanno il primo posto la Polisportiva Olympia, la scuola di danza «L'Arabesque», le palestre «California Sport Club» e «Spazio Forma», il «Jolly Dance Club» (tutti con sede nel centro di Biella), le associazioni «Incontra la donna» di Vercelli e «Les autres» di Bellinzago.

Il biglietto d'ingresso al teatro è in omaggio solo per chi è già in possesso dell'abbonamento alla rassegna «Il gesto e l'anima». **[c. gi.]**

VERCELLI

Spettacolo di mimi

Piazza Cavour oggi si anima col teatro d'estate

VERCELLI. Speriamo nella clemenza del tempo. Oggi dal tardo pomeriggio in poi piazza Cavour si dovrebbe animare alla grande. Dalle 17,30 il sipario si aprirà sulla prima pièce della rassegna «Teatro d'estate» che il Comune ha dedicato ai bambini e relative famiglie.

La compagnia Erbamil, con la regia ed il testo di Michele Eynard, metterà in scena uno spettacolo di mimi progettato con il Wwf. Il curioso titolo «Rifiuti umani» traccia subito il tema, ovvero i problemi della società di fronte a sprechi e consumi. Problemi che coinvolgono non solo esperti ambientalisti o scienziati ma tutti quanti i cittadini...

Per le 21,30 ci sarà sempre a piazza Cavour un concerto della rassegna «Sere d'estate jazz» della Confesercenti. On stage il chitarrista Marco Barruti. La serata con Swing Set di Gianni Dosio, già annullata causa maltempo, si terrà invece domani alle 18. Auguriamoci, come dicevamo, che Giove Pluvio non metta lo zampino. **[g. bar.]**

Dalla musica beguine al cha cha cha, una serata da ascoltare e ballare

Tutti in pista con Vanna Isaia

La cantante e il suo gruppo sono al Beverly Hills

SANTHIA'. Il gruppo è uno dei più noti tra le orchestre da ballo. La front-woman è lei, Vanna Isaia. E la sua formazione che comprende anche il marito Pier (abitano ad Alice Castello) sarà questa sera per una serata al Beverly Hills, mentre domenica 21 terrà banco al Globo di Borgovercelli. E non è tutto qui, dal momento che in settimana (precisamente alle 20,45 di giovedì 18, differita di 24 ore causa mondiali incombenti) l'orchestra di Vanna Isaia tesserà la colonna sonora della trasmissione «Piazza Grande» con la regia di Paolo Ignetti, sulle frequenze tv di Quartarete Nord.

Vanna Isaia è sulla cresta dell'onda dal 1993 e per un anno e mezzo ha condotto «Cantalitalia» su di un network televisivo a livello nazionale, che mandava in onda il programma quotidianamente.

Fresco d'uscita è il suo nuovo compact che ha inciso con il gruppo (terzo album della serie) interpretando questa volta canzoni che portano la firma di Santino Rocchetti e del paroliere gattinarese Alfredo Gilibert. Qualche citazione?

Vanna Isaia e il marito Pier saranno ospiti questa sera al Beverly Hills di Santhià per una serata tutta da ballare

«Un giorno speciale»: per non pretendere il casinò di New Orleans o l'hotel del maraja, «Solo»: bel pezzo in perfetto stile doowoop, «Pane e marmellata»: in un pic nic bucolico giocato sui toni di voce cari alla Ruggiero, «Ragazzo lontano» dove oltre allo zampino di autore, Rocchetti mette pure la voce. Insomma, una raccolta che spazia dal fox alla beguine, fino al cha cha cha: da ascoltare e soprattutto da ballare. **[g. bar.]**

Nel repertorio di questa sera le composizioni di Paganini e Sciarrino

«Armonie Notturne» per violino

Vercelli: al Dugentesco c'è Gabriele Pieranunzi

VERCELLI. Stasera sarà il salone del Dugentesco ad accogliere la penultima puntata delle «Armonie Notturne» realizzate dalla Società del Quartetto con il Comune. Ma l'ormai classica prolusione curata dalle guide di Ar.Tur.O., si svolgerà al Museo Borgogna per le 20,45. Un'occasione, questa, per riscoprire, con tanto di commento critico, la collezione dei pittori fiamminghi ed olandesi, esposta nelle preziose sale della pinacoteca vercellese.

Ci si trasferirà poi al Dugentesco, dove il violinista Gabriele Pieranunzi, alle 21,30, inizierà la parte musicale dell'evento, «giocando con il suono», come annuncia il titolo, proponendo agli spettatori una selezione di dodici dei ventiquattro «Capricci» di Niccolò Paganini, con l'aggiunta di alcuni «Capricci» composti da Salvatore Sciarrino.

La scelta dell'abbinamento nel repertorio di questa sera, tra Paganini e Sciarrino, è commentata dagli organizzatori della Società del Quartetto: «I "Capricci" sono le composizioni del grande violinista genovese più conosciute ed ammirate, di grande originalità e bellezza, ricchezza e di somma importanza. Se il programma si sviluppa quasi interamente su queste opere fondamentali per qualunque virtuoso del violino, un piccolo ma significativo "passaggio" alla musica contemporanea, Pieranunzi lo offre con tre "Capricci" di Sciarrino, "pezzi" ambiziosi nella ricerca delle grandi possibilità espressive e sonore dello strumento».

Gabriele Pieranunzi è considerato tra i migliori virtuosi di violino dell'ultima generazione. Ha vinto il «Premio Paganini» di Genova ed il concorso «Viotti» di Vercelli nel '97. E' ospite abituale delle più prestigiose rassegne concertistiche. Tra le annotazioni dei suoi biografi: ha suonato sul violino Guarneri del Gesù di Paganini, il leggendario «cannone». Attualmente suona su di uno strumento «G.B.Guadagnini», costruito nel 1783. **[g. bar.]**

Il violinista Gabriele Pieranunzi

STASERA AL CINEMA

BIELLA

IMPERO. Inf. tel. (015) 22.736 - 31.312. **Figli di Annibale** di D. Ferrario con D. Abatantuono, S. Orlando, V. Cervi. Lire 12.000; 10.000.

MAZZINI. Inf. tel. (015) 22.736 - 31.312. CHIUSO PER LAVORI.

ODEON. Inf. tel. (015) 22.736 - 31.312. **L'angelo rosso** di J. Avnet con R. Gere, B. Ling. Lire 12.000; 10.000.

SOCIALE. Inf. tel. (015) 22.736 - 31.312. **Il grande Lebowsky**, di J. Coen con J. Bridges. Lire 12.000.

BORGOSESIA

LUX. Inf. tel. (0163) 22.698. **Amistad**, di S. Spielberg con M. Freeman, A. Hopkins. Or.: 21 spett. unico. Lire 10.000; 7000.

CANDELO

VERDI. Inf. tel. (015) 253.69.27. **Wilde** di B. Gilbert con S. Fry, V. Redgrave. Ore 20; 22,15. Lire 11.000; 8000.

CIGLIANO

SPLENDOR. CHIUSO.

CONIATO

IL PRIMAVERA. (015) 925.520. **Anastasia**, cartoni animati. Or.: 20,30; 22,15. Lire 10.000; 7000.

COSTANZANA

PARROCCHIALE. CHIUSO.

GATTINARA

ITALIA. Inf. tel. (0163) 833.106. CHIUSO.

IVREA

EXCELSIOR. Inf. tel. (015) 767.323. **Deep Impact** di M. Leder con R. Duvall, V. Redgrave, M. Freeman. Or.: 21; 23. Lire 10.000; 7000.

SALA CONSILIARE. CHIUSO.

TOLLEGNO

FELIX. Inf. tel. (015) 242.31.18. CHIUSO.

TRINO

ORSA. Tel. (0161) 828.600. **Titanic**, con L. Di Caprio, regia di J. Cameron. Or.: 21,30 spet. unico. Lire 10.000; 7000 e 9000; 6000.

VARALLO

BOTTERIVA. Inf. tel. (0163) 54.265. OGGI RIPOSO.

VERCELLI

ASTRA. Inf. ori. tel 255.045. Informaspettacolo tel. 59.633. **Cucciolo** con Massimo Boldi. Ore 21,30. Lire 12.000; 10.000.

NUOVO ITALIA. Inf. orari tel. 257.744. Informaspettacolo tel. 69.633. **L'angelo rosso** di J. Avnet con R. Gere, B. Ling. Ore 21,30. Lire 12.000; 10.000.

PRINCIPE. Inf. orari tel. 259.047. Informaspettacolo tel. 69.633. **Highwaich** di O. Bernedal con E. McGregor, P. Arquette, N. Nolte. Ore 21,30. Lire 12.000; 10.000.

VIOTTI. Inf. orari tel. 258.845. Informaspettacolo tel. 69.633. **Full Monty - Squattrinati organizzati** di P. Cattaneo con R. Carlyle, M. Addy, T. Wilkinson. Ore 21,30. Lire 12.000; 10.000.

BELVEDERE DOLBY. Informazioni orari tel. 215.018. CHIUSO.

LUX. Inf. ori. tel. 213.375. CHIUSO.

TEATRO BARBIERI. Via Parini 1. Ore 21 cerimonia di chiusura dell'Anno Accademico 1997/98 dell'Università Popolare di Vercelli con il gruppo **La Giornea**, B. Scarparo e la Comp. Teatrale **Stranomisceuglio**.

TEATRO CIVICO. Inf.: tel. 255.544. Alle ore 21 saggio di fine anno della scuola di danza **Freebody**.

DUGENTESCO. Via G. Ferraris 103. Alle ore 20,45 **Giocando con il suono** con G. Pieranunzi al violino. Lire 5000.

SCEGLI IL CINEMA

Dove le emozioni sono un grande schermo.

NELLE SALE DI TORINO

ADUA 200 c. G. Cesare 67, tel. 856.521. **Il grande Lebowski.** Or.: 15,45; 18; 20,15; 22,30.
ADUA 400 c. G. Cesare 67, tel. 856.521. **La vita è bella.** Or.: 16; 18,10; 20,20; 22,30.
AMBRA v. Chiesa Salute 77, tel. 210.985. **L'uomo della pioggia.** Or.: 20,30; 22,40.
AMBROSIO MULTISALA c.so V. Emanuele II 52, tel. 547.007. *Sala 1:* **L'angelo rosso.** Or.: 15,15; 17,40; 20,05; 22,30. *Sala 2:* **Deep Impact.** Or.: 15,15; 17,40; 20,05; 22,30. *Sala 3:* **Codice Mercury.** Or.: 15,30; 17,50; 20,10; 22,30.
ARLECCHINO c. Sommeiller 22, tel. 581.71.90. **L'angelo rosso.** Or.: 15,30; 17,50; 20,10; 22,30.
CAPITOL via San Dalmazzo 24, tel. 540.525. **Linea di sangue.** Or.: 17,30; 20; 22,30.
CENTRALE v. C. Alberto 27, tel. 540.110. **The Hole (Il buco).** Or.: 16,30; 18,30; 20,30; 22,30.
C. CHAPLIN 1 v. Garibaldi 32/e, t. 436.07.23. **Solo se ti desidero.** Or.: 15,55; 18,05; 20,15; 22,25.
C. CHAPLIN 2 v. Garibaldi 32/e, tel. 436.07.23. **I volontari.** Or.: 16,05; 18,15; 20,25; 22,35.
CIAK c. Giulio Cesare 105, tel. 232.029. **Deep Impact.** Or.: 15,15; 17,40; 20,05; 22,30.
CRISTALLO via Goito 5, tel. 650.71.00. **La mia flotta privata.** Or.: 16; 18,10; 20,20; 22,30.
DORIA via Duomo 9, tel. 542.422. **Mare largo.** Or.: 16,10; 18,10; 20,20; 22,30.
ELISEO GRANDE p. Sabotino, t. 447.52.41. **Strade perdute.** Vist. 18. Or.: 16,15; 20; 22,30.
ELISEO BLU piazza Sabotino, tel. 447.52.41. **Arizona Dream.** Or.: 16,15; 20; 22,30.
ELISEO ROSSO p. Sabotino, tel. 447.52.41. **La vita è bella.** Or.: 15,30; 17,50; 20,10; 22,30.
EMPIRE p. V. Veneto 5, tel. 817.16.42. **Parole, parole, parole.** Or.: 15; 17,30; 20; 22,30.
ERBA 1 c. Moncalieri 241, tel. 661.54.47. **Will Hunting - Genio ribelleww.** Or.: 20; 22,30.
ERBA 2 c. Moncalieri 241, tel. 661.54.47. **Jackie Brown.** Or.: 19,30; 22,30.
ETOILE via B. Buozzi ang. via Roma, tel. 530.353. **The Full Monty.** Or.: 15; 16,55; 18,50; 20,45; 22,40.
FARO via Po 30, tel. 817.33.23. **Mr. Magoo.** Or.: 16,30; 18,30; 20,30; 22,30.
FIAMMA c.so Trapani 57, tel. 385.2067. **Deep Impact.** Or.: 14,45; 17,20; 19,55; 22,30.
IDEAL c. Baccaris 4, tel. 521.4516. **Blues Brothers.** Or.: 15,30; 17,50; 20,10; 22,30.
KING via Po 21, tel. 812.59.98. **Qualcosa è cambiato.** Or.: 15; 17,30; 20; 22,30.
KONG via Santa Teresa 5, tel. 534.614. **Aprile.** Or.: 16,30; 18,30; 20,30; 22,30.
LILLIPUT Via XX Settembre 15 bis, tel. 537.100. **Amore e morte a Long Island.** Or.: 14,50; 16,45; 18,40; 20,35; 22,30.
LUX Galleria San Federico, tel. 541.283. **Titanic.** Or.: 14,20; 17,55; 21,30.
MASSIMO UNO v. Montebello 8, t. 817.10.48. **La mia vita in rosa.** Or.: 16,30; 18,30; 20,30; 22,30.
NAZIONALE 1 via Pianezza 7, tel. 8124173. **Gattaca la porta dell'universo.** Con E. Hawke, U. Thurman, A. Arkin. Or.: 15,50; 18; 20,15; 22,30.
NAZIONALE 2 via Pomba 7, tel. 812.41.73. **Due mariti per un matrimonio.** Or.: 16,05; 18,20; 20,25; 22,30.
OLIMPIA 1 via Arsenale 21, tel. 532.448. **Arancia meccanica.** Or.: 15; 17,30; 20; 22,30.
OLIMPIA 2 v. Arsenale 21, t. 532.448. **La parola amore esiste.** Or.: 15,45; 17,30; 19,15; 21; 22,30.
REPOSI via XX Settembre 15, t. 531.400. *Sala 1:* **Blues Brothers - Il mito continua.** Or.: 15; 17,30; 20; 22,30. *Sala 2:* **Il tocco del male.** Or.: 15,30; 17,50; 20,10; 22,30. *Sala 3:* **Deep Impact.** Or.: 15,15; 17,40; 20,05; 22,30. *Sala 4:* **Fiore.** Or.: 16,15; 18,20; 20,25; 22,30.
ROMANO Gall. Subalpina, tel. 562.01.45. **Il grande Lebowski.** Or.: 15,30; 17,50; 20,10; 22,30.
STUDIO RITZ v. Acqui 2, t. 8180150 **L'insolente (Beaumarchais).** Or.: 16; 18,10; 20,20; 22,30.
VALENTINO 1 c. M. d'Azeglio 17, t. 650.02.05. **La vita è bella.** Or.: 20,20; 22,30.
VITTORIA via Roma 336, tel. 5621789. **Breakdown.** Or.: 15,50; 18,05; 20,20; 22,35.

TEATRI

TEATRO REGIO. Ore 15. Il Regio dietro le Quinte visita guidata al Teatro. Ore 21,30 Cortile dell'Arsenale: concerto dell'Orchestra del Teatro Regio. Serata di beneficenza a favore dell'Unione Genitori contro il tumore dei bambini.
LINGOTTO FIERE. Padiglione 1. Martedì 16 ore 20,30. Orchestra Sinfonica Nazionale della Rai. Serate Musicali di Primavera 1998. Musiche da un campo di concentramento. Pari inf. tel. 810.4663 810.4961.

GIORNO E NOTTE

Borgovercelli

Borghesi al Globo

Questa sera al dancing Il Globo di zona bivio Sesia si balla con l'orchestra Borghesi. Domani con il gruppo di Daniele Cordani. Dalle 21,30. Lunedì, festa studentesca. Ospite Fargetta dj di Radio Deejay.

Saluggia

Concerto rock

Nel giardino di palazzo comunale è per stasera (ore 21) il concerto rock con i gruppi Replay, Mancastroppa Band e Graffito 93. Domani (ore 15) sempre nel giardino si terrà un saggio della scuola comunale di musica diretta da Giuseppe Canone.

Vercelli

Il saggio di Freebody

Alle 21 di stasera il sipario del Teatro Civico si apre sul saggio di danza della scuola Freebody. Un nutrito programma coreografato su ritmiche da «Grease» e «Man in Black», da «Evita» a «Titanic» e su tante altre colonne sonore. La direzione artistica è di Daniela Tricerri. Le scenografie sono invece firmate da Felice Notarianni.

Vercelli

Piano bar al caffè Viotti

Come ogni fine settimana, anche questa sera al Caffè Viotti di via Fratelli Bandiera (nella galleria) si farà piano bar. Dalle 17 fino alla mezza.

Crevacuore

Night Train in blues

Si chiude stasera la stagione blues al Dragon's Pub. saranno in pedana i componenti della band Night Train, con un repertorio che spazia dai Led Zeppelin ad Eric Clapton, dai Beatles a Jimi Hendrix fino ad arrivare alle sonorità Sixties dei Rolling Stones. Il concerto inizierà dopo le 22,30.

Borgosesia

Il rock è Dynamite

Mercoledì prossimo la serata alla Cowboy Steak House di corso Vercelli vedrà protagonisti i componenti della Dynamite Band con un repertorio di rock'n blues. Nella stessa settimana l'appuntamento successivo è previsto per la sera di venerdì: suoneranno gli Ex-Es (un programma di rock internazionale). Dopo le 22,30.

Vercelli

L'ultimo martedì d'essai

Si chiude con gli inganni di «Big Fish» l'appendice del Martedì al cinema. Al Nuovo Italia, la prossima settimana, verrà infatti proiettata la pellicola di Stefan Schwartz. S'inizia alle 21,30 e la serata è aperta anche ai non tesserati.

FIAT Celoria

VERCELLI

DOMENICA 14 GIUGNO

Dalle ore 9,30 alle ore 19,00

PORTE APERTE

ALLE GRANDI OCCASIONI con

Km. ZERO

Oltre 50 vetture:
FIAT 500 - PUNTO - BRAVO - BRAVA - MAREA
a prezzi di assoluta convenienza.

E in più, tutte le opportunità dei FINANZIAMENTI SAVA:

FORMULA SAVA

Piccolo anticipo, canoni mensili ridotti
e la Fiat desiderata sarà subito vostra

FIAT Celoria

TANGENZIALE SUD 61 (ANGOLO VIA TRINO)
TEL. 0161 392201 - FAX 0161 392205

Stasera la «gara quattro» per il titolo di campione d'Italia, ennesima sfida con gli azzurri

Amatori, a Novara conta solo vincere

I padroni di casa in vantaggio per due match a uno

L'Amatori è chiamato all'ennesimo miracolo di questa splendida stagione Soltanto la vittoria rimette i gialloverdi in corsa per il titolo italiano (FOTO CAPPA)

VERCELLI. «L'impossibile è stato fatto, quanto ai miracoli ci stiamo attrezzando». Questo in estrema sintesi l'Amatori-pensiero alla vigilia della «gara quattro» della finale scudetto di questa sera al Pala Dal Lago con il Novara (fischio d'inizio del signor Bonuccelli alle 21).

Certo il team gialloverde dovrà trovare in fretta i controrimedi per presentarsi al match con gli azzurri in condizioni fisiche accettabili. Inutile negarlo solo un'impresa, tipo quella riuscita nella regular season, potrebbe permettere al team di Caricato di rimettersi in corsa per il titolo tricolore.

Il 6-1 subito al PalaIsola nella terza sfida («paradossalmente l'incontro nel quale abbiamo confezionato più occasioni rispetto a tutti gli altri derby - sottolineava capitan Mariotti») pesa come un macigno nell'economia della sfida che ora sembra pendere decisamente in favore degli azzurri. «Indubbiamente la lunga teoria d'infortuni che continua a perseguitarci e lo svantaggio di 2-1 non ci agevolano - conferma Mirko Bertolucci -. Tuttavia tireremo fuori le unghie pur di espugnare Novara e giocarci lo scudetto di fronte ai nostri tifosi».

Ma i propositi bellicosi del team vercellese rischiano di scontrarsi con i «bollettini» medici. In pratica l'intero organico gialloverde è alle prese con malanni assortiti: Cupisti lamenta dolori muscolari (già nella final four l'estremo difensore è stato costretto alle cure del fisioterapista), Gonella oltre all'incidente subito nella «gara uno» ha problemi al ginocchio sinistro, retaggio della semifinale di Euroclub.

E la lista, purtroppo, non è finita: Mariotti, stoico nella «due giorni europea» non ha completamente smaltito la leggera distorsione al ginocchio, di Mirko Bertolucci preoccupa il menisco (l'operazione al termine del campionato), mentre Ale Bertolucci deve sempre convivere con i postumi della frattura al polso. L'unico «stazionario» è Roberto Crudeli, miglior giocatore della «final four» (il gol del sorpasso con gli azzurri è stato unanimente considerato un gioiello) che, tuttavia, ha sempre problemi al setto nasale, rotto con il Seregno.

«Anche se incerottati scenderanno in pista cinque leoni - promette Caricato -: questi ragazzi, comunque, vada, hanno dimostrato di essere capaci di tutto». E a Novara l'Amatori non sarà solo: un nutrito contingente di tifosi seguirà i gialloverdi oltreSesia. I pullman partiranno alle 19,45 da piazza Pajetta. [p. m. f.]

Caricato: «Ci vuole l'ennesima impresa perché, fisicamente, un po' tutti i giocatori lamentano degli acciacchi»

I «cugini»

«Lo scudetto sarà nostro»

NOVARA. Si accendono i riflettori su Novara-Vercelli, per l'ottava volta in questa stagione e, in ottica azzurra, si spera ultima. Stasera alle 21 al palasport va in scena il quarto atto della finale scudetto che vede gli azzurri in vantaggio per 2-1 e vicinissimi alla conquista del loro 28° titolo tricolore.

Il Novara scende in pista col dente avvelenato dopo la beffa di sabato scorso in Champions League. Dal 3-0 a partita finita al 3-4 a passaggio alla finale dei gialloverdi con doppietta dell'ex, Roberto Crudeli, autore tra l'altro di un gol capolavoro. Una sconfitta che brucia e che derà al Novara mister più stimolo.

Battistella non ha problemi di formazione e recupera pure Piscitelli, toccato duro nel derby e uscito dalla pista con una mano gonfia. La stessa sconfitta di Champions League, però, deve far riflettere sullo stato di salute dei «vecchietti» vercellesi. Chi dava per «scoppiati» Mariotti e compagni dopo averli visti perdere 6-1 col Novara ha dovuto ricredersi sette giorni dopo. Questo Vercelli è squadra di carattere e nei momenti difficili è capace di reagire con rabbia.

Ed è prevedibile che stasera il quintetto di Caricato venderà cara la pelle pur di non far assaporare il 28° scudetto all'Hockey Novara. Anche perchè per diversi giocatori potrebbe essere l'ultima occasione di regalare una bella soddisfazione alla tifoseria bicciolana. Radiomercato informa di un possibile arrivo alla corte del presidente Ubezio di Gonella (secondo alcuni avrebbe già firmato), mentre i fratelli Bertolucci sarebbero in procinto di varcare i confini nazionali, andando a indossare le casacche portoghesi del Barcelos.

Tornando a stasera, in pentola bolle l'ennesimo «incidente diplomatico». Da fonti attendibili pare infatti che a consegnare l'eventuale trofeo del titolo italiano non sarà un esponente federale, ma il vicepresidente della Lega. E considerando i precedenti, è probabile che Ubezio finirà per non presentarsi alla premiazione.

Il presidente tace, per ora, e si limita a parlare della partita: «I ragazzi hanno il dente avvelenato e non vedono l'ora di scendere in pista. L'ambiente è carico e fiducioso. Io sono convinto di chiudere il discorso stasera, per tanti motivi».

Lo sperano anche i tifosi azzurri, che stanno preparando grandi festeggiamenti. Gli scongiuri in questo caso sono d'obbligo. [r. s.]

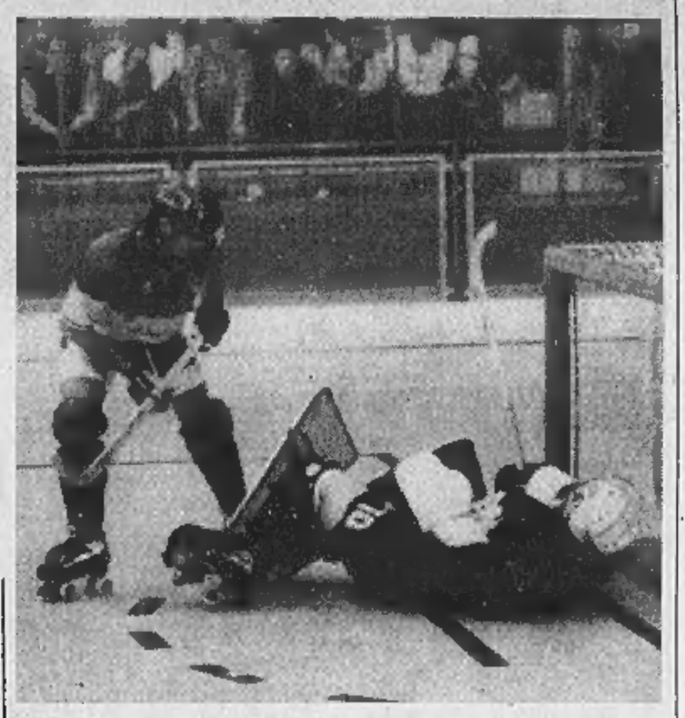

Stasera a Novara va in scena l'ottavo derby che potrebbe valere lo scudetto

BASKET

Attenzione puntata su Napoli e Caserta

L'Ing alla finestra chiede spazio in A2

Il pivot dell'Ing Davide Compagni (nella foto di Michelotti) non dovrà sottoporsi ad intervento chirurgico per il colpo subito nel match al palazzetto contro Roseto

BIELLA. Bisognerà proprio attendere il mezzogiorno di martedì, se non addirittura fino al 5 luglio, per conoscere il futuro dell'Ing.

L'assemblea delle società di serie A1 e A2, che in un primo tempo chiedeva sin dal prossimo campionato l'allargamento del numero delle squadre partecipanti ai due maggiori tornei, ha finito per accettare le decisioni della Federazione. La possibilità di un eventuale ripescaggio resta dunque legata solamente alla impossibilità di qualche società ad iscriversi.

Martedì sapremo quindi se Napoli e Caserta confermeranno la loro presenza in A2: dopo di che il verdetto definitivo passerà alla Commissione controllo bilanci del Coni, che dovrà stabilire su tutte le iscritte hanno i conti in regola per affrontare la prossima stagione. Un lavoro che si protrarrà sino ai primi di luglio e che terrà con il fiato sospeso i tifosi rossoblù.

«Se resteremo in B1 saremo felici, se ci proporranno l'A2 non ci tireremo indietro sperando che il pubblico e gli sponsor ci seguano nell'avventura - dice Alberto Savio, presidente della Pallacanestro Biella -. L'importante è che gli organi preposti lavorino con serietà e facciano chiarezza. I casi di società "salvate" ad inizio stagione e poi crollate durante il campionato non devono più ripetersi, perchè danneggiano l'intero movimento cestistico nazionale».

Le uniche notizie confortanti arrivano da Davide Compagni, il pivot infortunatosi contro Roseto e costretto a rinunciare alla trasferta di Viterbo. Il professor Gobbi ha sottoposto il giocatore ad una artroscopia ed ha riscontrato una microfrattura al «piatto tibiale» che però non necessita di ulteriori interventi chirurgici, bensì solo di un mese e mezzo di riposo. Davide Compagni sarà pronto per la ripresa dell'attività ad agosto. [w. d. b.]

TENNIS

Valdengo, italiani e francesi sugli scudi. Pakistani invece ko

«Futures», da oggi le finali

Attesa per la sfida Grossi-Kischkewitz

VALDENGO. Continua a dispensare emozioni forti il torneo di tennis «Futures» che sta richiamando al centro sportivo Alba marina di Valdengo un numero crescente di appassionati. Gli incontri validi per i quarti di finale hanno riservato infatti non poche sorprese. Lo sloveno Borut Uhr si è concesso il lusso di eliminare la testa di serie numero 1, l'argentino Andres Schneiter, con un perentorio 6/2, 6/0 che non lascia dubbi su come sia meritato il passaggio del turno.

Uhr ha posto così una seria ipoteca sulla finalissima poichè in semifinale affronterà il vincente tra Gianluca Luddi e il diciassettenne cubano Lazaro Navarro.

Sorprese anche nella parte bassa del tabellone dove il francese Nicolas Kischkewitz, testa di serie numero 5, ha superato con un rotondo 6/0, 6/2 Stefano Coholli, vincitore della tappa del circuito satellite disputatasi al circolo tennis «I Faggi» lo scorso anno.

Il cammino finora percorso dal transalpino non lascia dubbi sulle sue doti tecniche. Dopo essersi sbarazzato nel match di apertura del russo Alexey Gavrilon per 7/6, 6/2, Kischkewitz si è ripetuto, con un doppio 6/1, a spese del connazionale Jean-Renè Lisnard.

A contendere l'accesso alla finalissima al francese toccherà a Elia Grossi, testa di serie numero 2, che a sua volta ha cancellato dal tabellone il pachistano Asim Shafik, il francese Olivier Tauma e, per ultimo, Stefano Tarallo con il punteggio di 7/5, 6/2.

Il match, in programma nel pomeriggio di oggi, si annuncia quindi particolarmente spettacolare.

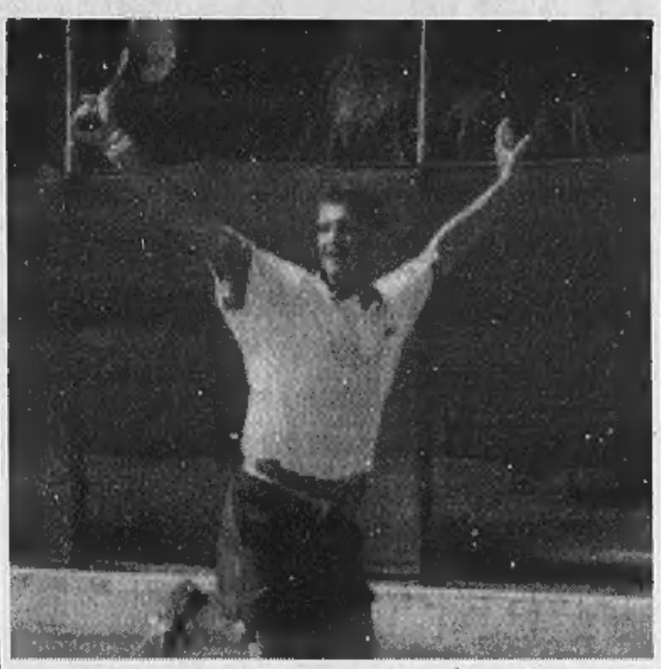

Esulta **Elia Grossi** (nella foto): ha appena sconfitto Tarallo e va in semifinale

Francesi protagonisti assoluti nel torneo di doppio. Kischkewitz-Marx, eliminando per 6/1, 6/2 Ciceroni-Zugarelli, si sono guadagnati il diritto di affrontare in semifinale proprio i connazionali Lisnard-Tauma, vincitori a loro volta su Bracco-Pahlsson per 7/5, 6/4. Beraldo e Grossi hanno dovuto lottare sino al terzo set, 5/7, 6/4, 6/2, per aver ragione dei pachistani Khakiq-Shafik ed in semifinale si misureranno con i vincenti tra Massetta-Schneiter e Alligauer-Cobolli.

Il «Futures» si concluderà domani pomeriggio ed assegnerà il trofeo «Repanati», sponsor anche del torneo femminile nazionale di categoria A che inizierà lunedì sui campi del circolo tennis Biella con gli incontri di qualificazione.

Martedì pomeriggio, alle 14, si alzerà il sipario sul tabellone principale che vedrà impegnate ventotto giocatrici di cui sette di A2, Bonsignori, Boschiero, Brusati, Garrone, Romano, Salvi e Savoldi, e cinque di A3: Casoni, Lombardi, Marsili, Moser e Sangiorgi.

Walter De Biasio

Nel trofeo Coppo

A Saluggia biellesi in evidenza

SALUGGIA. I rappresentanti biellesi l'hanno fatta da padrone nel «Terzo Memorial Mauro Coppo» di pesca alla trota che si è svolto al lago Allegria di Saluggia ed organizzato dagli Amici Pescatori Sportivi della Federpesca sportiva ed attività subacquee.

Hanno gareggiato 130 appassionati provenienti da tutto il Piemonte, Liguria e Lombardia.

L'associazione aescatori di Masserano ha vinto la classifica per società; al secondo posto si è classificatac l'A.P. Biella.

Nella classifica individuale, primo è risultato Vercellino della A.P. Biella. Al secondo posto Rampazzo del Team Vulcan di Vercelli. Al terzo ancora un componente dell'A.P. Biella: Callegaro.

Nel «turno nero» si è imposto Salgarella dell'A.P. Masserano, che ha preceduto Barbisora e Chiappani di Novara.

Sempre al laghetto Allegria, diventato oramai il campo di grandi manifestazioni di pesca alla trota, ha avuto luogo il «Memorial Silvio Piola ed Aurelio Bongianino», valido quale terza prova del campionato italiano Serie C1 per squadre di società. La competizione è stata organizzata dalla Società Amici Pescatori Sportivi di Vercelli, della FIPSAS.

La gara indetta per ricordare due grandi amici della pesca, come il campione Piola e il dirigente Bongianino, ha visto la partecipazione di 128 concorrenti di 32 squadre in rappresentanza di tutto il Piemonte e la Valle d'Aosta.

Il trofeo Piola è stato appannaggio dalla Team Fors di Alessandria. Il Bongianino dalla società agonistica Tubertini di Borgosesia. [f. l.]

SPORT FLASH

Golden Boy

I vincitori premiati in settembre al Piola

La premiazione della seconda edizione del «Golden Boy», concorso lanciato da «La Stampa» per individuare il miglior calciatore del settore giovanile si terrà a settembre, in occasione di un incontro casalingo della Pro. [p. m. f.]

Golf

Secondo appuntamento per la Coppa «Colombo»

Seconda gara oggi al Golf Club Garlenda della coppa «Lanificio Colombo, abbigliamento in Cashmere». La formula sarà 18 buche, stableford, handicap a tre categorie. [p. m. f.]

Basket

Meeting Art-Pinerolo si giocherà martedì sera

Per evitare la concomitanza con Italia-Camerun, la «bella» tra Meeting Art e Pinerolo per la promozione in serie C è stata anticipata di ventiquattr'ore. L'incontro si disputerà alle 21 di martedì 16 giugno al Pala Donizetti. Questo pomeriggio (17,30) spareggio per restare in D tra Gattinara e Chieri. [p. m. f.]

Ginnastica

Al Pala Donizetti saggio di fine anno per la Pro

Domani pomeriggio al Pala Donizetti, alle 16,30 si terrà il saggio di fine anno della Ginnastica Pro Vercelli. Alla festa saranno presenti tutti i tesserati del glorioso club. [p. m. f.]

Beach volley

A Mottalciata due giorni con coppie di prestigio

Oggi e domani, il centro sportivo Fun club di Mottalciata ospiterà l'ottavo torneo di beach-volley «2 contro 2». Oltre ai migliori giocatori biellesi e vercellesi, partecipano alcune coppie di fama europea. [w. d. b.]

La Stampa 1997 in CD-ROM.
tutto LA STAMPA Compact
Numero Verde 1678 - 02005

Per la pubblicità su LA STAMPA
20123 MILANO Via Carducci 29 Tel. 02/244.24.611
10126 TORINO C.so M. d'Azeglio 60 Tel. 011/666.52.11
PK publikompass

CREDO IN SANT'ANNA.

PERCHÉ PURA,
LEGGERA,
DI MONTAGNA.

SE NON CREDI A QUELLO CHE TI DICONO GLI ALTRI.
CREDI IN TE STESSO.
CERCA SANT'ANNA DI VINADIO E LEGGI L'ETICHETTA.
NON TI PUÒ INGANNARE, PERCHÉ LA LEGGE È MOLTO RIGOROSA.
LE INDICAZIONI CHE TROVI SONO VERITÀ PURA.
LEGGERAI CHE SANT'ANNA SGORGA A 1503 METRI,
CHE HA SOLO 39 MG/L DI RESIDUO FISSO, CHE NON HA NITRITI,
CHE È INDICATA PER L'ALIMENTAZIONE DEI NEONATI
E PER LE DIETE POVERE DI SODIO.
ALLORA, CREDERE IN SANT'ANNA SARÀ FACILE.

SE NON HAI TEMPO DI LEGGERE, FAI UN ATTO DI FEDE.
PORTA SANT'ANNA A CASA TUA E PROVALA.
CREDERLE SARÀ ANCORA PIÙ FACILE.

ACQUA SANT'ANNA DI VINADIO.
SE LA PROVI CI CREDI.

Fonti di Vinadio
Dalle Alpi Piemontesi

NATURALE, FRIZZANTE, LIEVEMENTE FRIZZANTE (1,5 LITRI).
NATURALE E FRIZZANTE NEL FORMATO DA 0,5 LITRI.
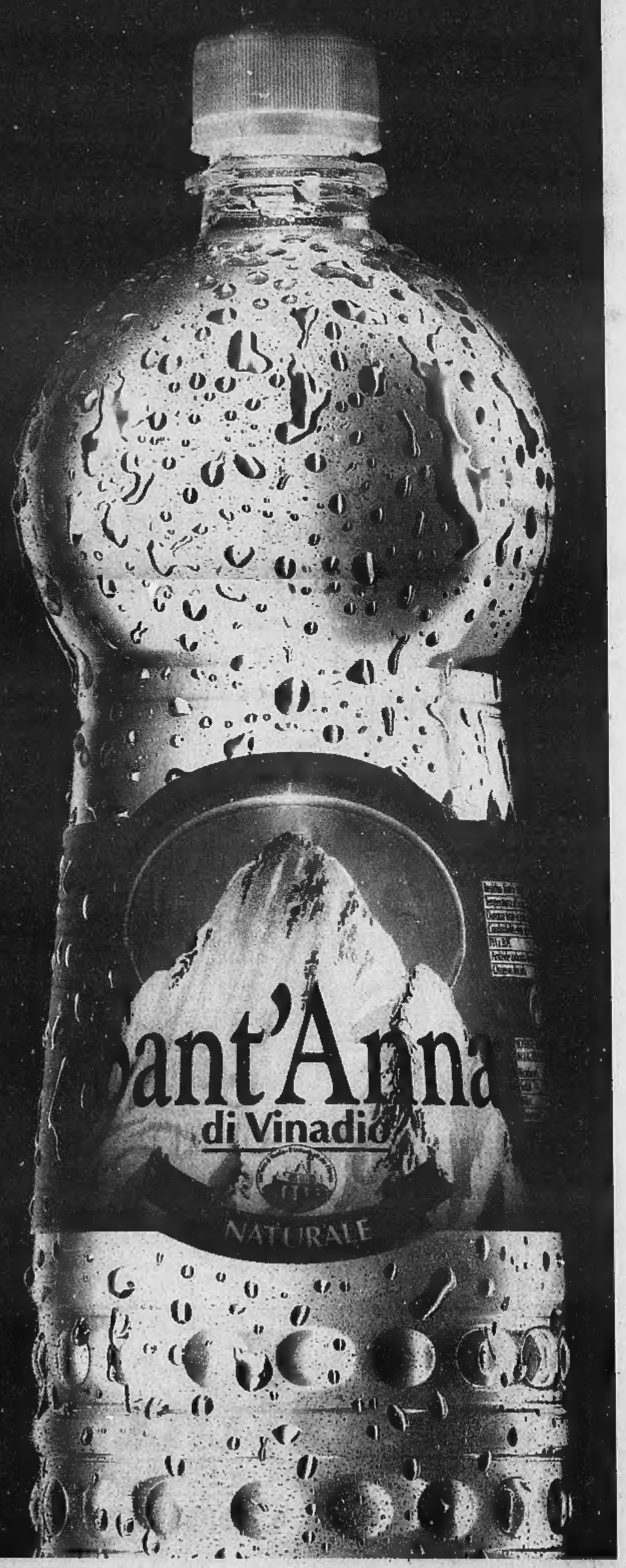
SERVIZIO CONSUMATORI: 0171/959433